

# Ornithologischer Rundbrief für Nordbaden und angrenzende Gebiete

## Nr. 75: April bis Juni 2017

Michael Wink

Die Verteilung der Rundbriefe erfolgt in regelmäßigen Abständen kostenlos per E-Mail. Sie können den Rundbrief abonnieren oder abbestellen unter [www.avifauna-nordbaden.de/rundbrief.htm](http://www.avifauna-nordbaden.de/rundbrief.htm)

Liebe Avifaunisten und Birder

Insgesamt lagen rund 106800 Beobachtungen von über 233 Arten aus dem Bereich Nordbaden und angrenzende Kreise für den Zeitraum April bis Juni 2017 vor, die vorwiegend über [www.Ornitho.de](http://www.Ornitho.de) gemeldet wurden. Dies ist ein Rekord! Für den Rundbrief wurden alle Daten von Ornitho.de [Kreise MA, HD (Stadt und Rhein-Neckar-Kreis), KA (Stadt und Land, PF (Stadt und Enzkreis), RA und BAD, Neckar-Odenwaldkreis (MOS), ferner die Beobachtungen in den angrenzenden Kreisen in Rheinland-Pfalz: AZ, DÜW, KIB, FT, GER, LD, LU, NW, RP, SP, SÜW, WO und Hessen: HP, ERB ausgewertet.



Bienenfresser © F. Schrauth

Bedingt durch die sehr große Anzahl an Beobachtungsmeldungen muss sich der Rundbrief auf ungewöhnliche oder bemerkenswerte Beobachtungen (seltener

Arten, größere Ansammlungen) bzw. selektive Auswertungen (Verbreitung, Phänologie, z.B. Erstankunft) beschränken. Weitere Daten kann jeder Interessierte leicht über [www.ornitho.de](http://www.ornitho.de) selbst abrufen und auswerten.

Die Langstreckenzieher waren in diesem Jahr sehr früh zurück, da die Witterungsbedingungen günstig waren. Viele Vögel konnten ihre Bruten erfolgreich tätigen. Bemerkenswert sind die Bruten von Schwarzkopfmöwe, Alpensegler, und Orpheusspötter.

Im Bereich des Natura 2000 Vogelschutzgebietes Dosenheim-Schriesheim wurden mehrere Zaun- und Zippammern beobachtet; 3 Paare Zaunammern haben gebrütet, die Zippammer hat vermutlich einen Brutversuch unternommen.

Der Frühjahrszug brachte viele Enten, Greife und Limikolen in unsere Region. Der übliche Einflug von mediterranen Arten (Rotfußfalke, Seiden-, Rallen-, Nacht-Seidenreiher etc.) war eher schwach ausgeprägt.

**Hinweis:** Arten, die in Ornitho.de als „geschützt gemeldet werden, werden im Bericht vertraulich behandelt. Bitte melden Sie Ihre Beobachtungen aber nur als „geschützt“, wenn die Standorte oder Arten wirklich gefährdet sind. Diese als geschützt gemeldeten Arten machen bei Herstellung des Reports besonders viel Arbeit. Bitte vermeiden Sie die Häufigkeitsangabe „x bei Ornitho.de, da die Meldung entweder nicht oder nur mit der Häufigkeit „1 ausgewertet wird. Bitte geben Sie besser einen Schätzwert ein. Ebenso kann die Angabe „Unbekannte Art, unbekannter Greifvogel nicht ausge-

wertet werden. Bitte geben Sie unbedingt den Atlascode A, B oder C an, denn sonst ist es kaum möglich, die Brutnachweise herauszufiltern.

**Bitte benutzen Sie die Eingabe „Wasservogelzählung (WVZ) nur, bei der offiziellen WVZ und nicht routinemäßig; leider wird aus Ornitho nur der numerische Code, nicht aber die Ortsangabe übertragen. Es ist in Rahmen des Berichts kaum möglich, die jeweiligen Ortsangaben einzeln zu recherchieren.**



Kolbenentenerpel © U. Mahler

Wenn Sie eine **Seltenheit** entdecken, beschreiben Sie bitte die Beobachtungsumstände und woran Sie die Art erkannt haben. Denken Sie auch daran, die Seltenheitsbeobachtung der avifaunistischen Kommission BW zu melden.

(<https://www.ogbw.de/programme/seltenheiten>).



Seit dem 6.12.2014 gibt es eine wichtige App für Smartphonebesitzer, mit der man im Gelände ortsgenau seine Beobachtungen erfassen und bei Ornitho.de melden kann. Ornitho.de

bietet viele Auswertemöglichkeiten; neu ist die Darstellung der Verbreitung in Rasterkarten. Es lohnt sich, die vielen neuen Texte und Erläuterungen auf der ornitho-Homepage

(<http://www.ornitho.de/index.php>) gründlich zu lesen.

Kennen Sie unsere Internetseite [www.hd-birding.de](http://www.hd-birding.de)? Auch dort finden Sie aktuelle Beobachtungen aus Nordbaden, Fotos oder Reiseberichte.



Herzlich willkommen auf der Plattform für Vogelbeobachtung für den Raum Nord-Baden. Hier finden Sie aktuelle Beobachtungsdaten, Fotos und Veranstaltungen

Wir bauen gerade eine neue Internetplattform für die Ornithologie in Nord-Baden und umgebende Landkreise auf; <http://www.ornithologie-nordbaden.de>. Dort können Sie auch aktuelle und frühere pdfs der Rundbriefe abrufen.

**Kennen Sie MiniAvi?** Mit dieser Datenbank (die auch von der OGBW und von mir benutzt wird) können Sie Ihre Ornitho.de Daten weiter auswerten, z. B. für Fragen der Verbreitung und Phänologie. Also viele Auswertungen, die man in Ornitho nicht durchführen kann. Besuchen Sie: <http://www.miniavi.de>



Purpurreiher in der Wagbachniederung © U. Mahler



Halsbandschnäpper in der Pfalz © F. Schrauth

Mein besonderer Dank gilt wieder allen Avifaunisten und Birdern, die ihre Beobachtungen gemeldet oder auf [www.ornitho.de](http://www.ornitho.de) eingetragen haben. Für tolle Fotos (über 600 lagen zur Auswahl vor) bedanke ich mich besonders bei C. Bernitt, J. Dreher, W. Fischer, K. Hofmann, D. Koch, K. Lechner, B. Maier, U. Mahler, F. Schrauth, B. Steiner und P. Trka. **Eine Bitte an die Fotografen: Bitte Bilder beschriften mit Vogelname, Photograph und Datum**

# Wetterdaten für April bis Juni 2017

(Wetterdaten der Station Mannheim; von [www.WetterOnline.de](http://www.WetterOnline.de) und Deutscher Wetterdienst)

In diesem Rundbrief werden auch die Wetter- und Klimadaten der letzten 3 bzw. 12 Monate verglichen, sowie der langjährige Trend.

Der April war etwas kühler als die Mittel der letzten 25 Jahre. Dagegen waren Mai und Juni wärmer als üblich. Generell lagen mittleren Temperaturen der Frühjahrsmonate etwas höher als der langjährige Durchschnitt. Ende April gab es europaweit eine mehrtägige Frostperiode, die zu Frostschäden bei Obstbäumen, Walnuss und Weinreben führten. Die Sonnenscheindauer lag im Juni höher als im Mittel. Die Niederschläge lagen im April deutlich unter dem Mittel, im Mai und Juni dagegen gab es in der Summe ausreichende Niederschläge, die jedoch häufig in Form von starken Gewittern fielen.

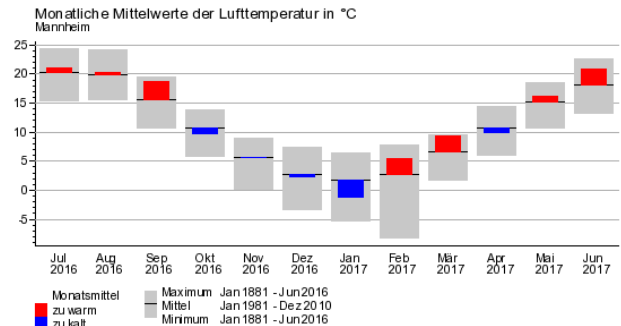
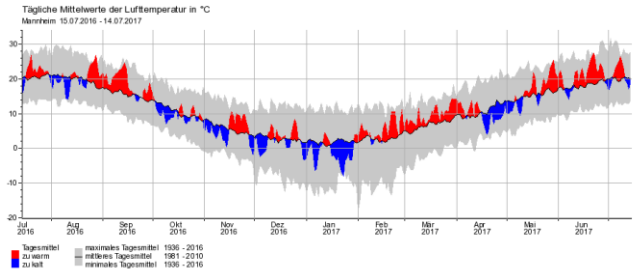

## Höchsttemperaturen April bis Juni 2017

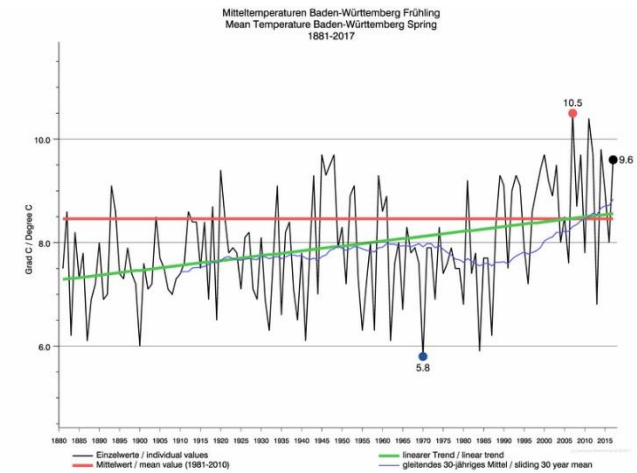
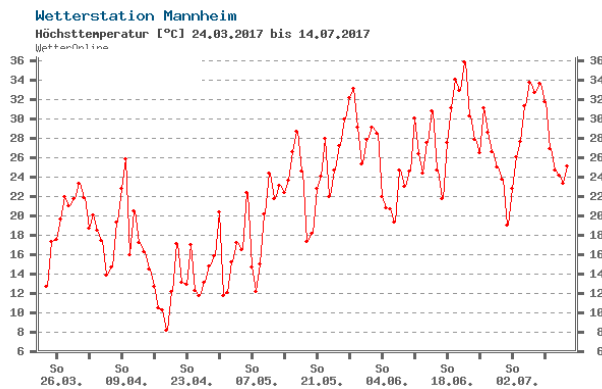

## Tiefsttemperaturen April bis Juni 2017

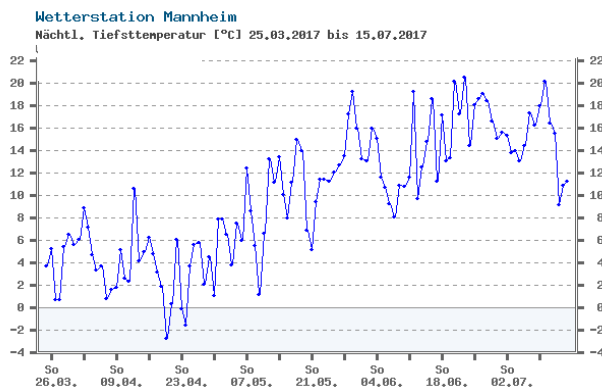

## Sonnenscheinstunden April bis Juni 2017

April bis Juni waren sehr sonnenscheinreich und lagen im Mittel über den werten früherer Jahre.

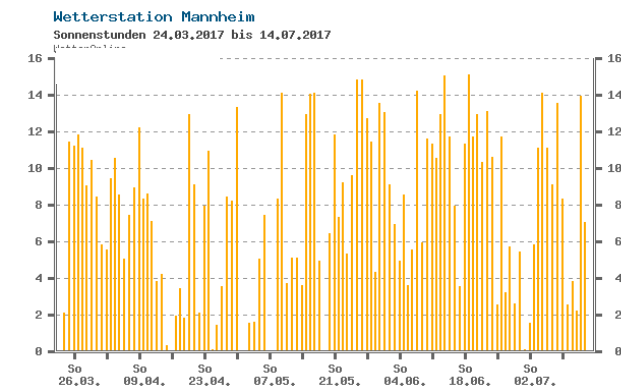

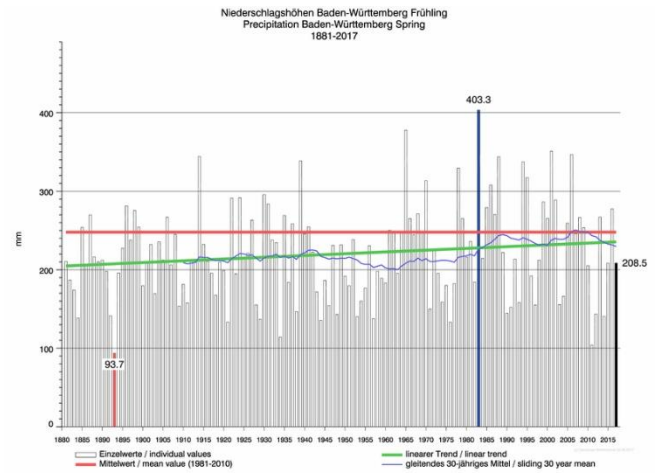
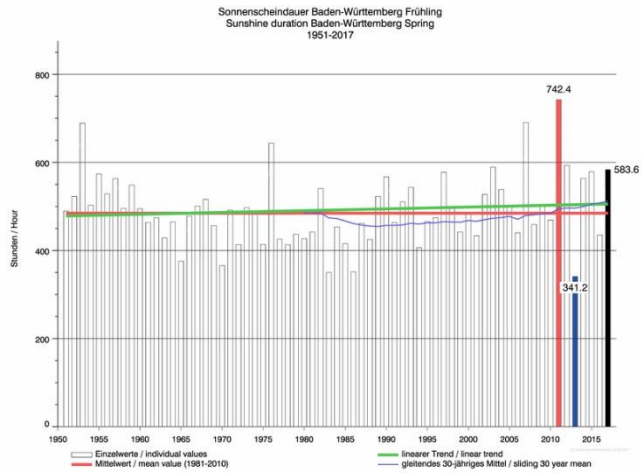
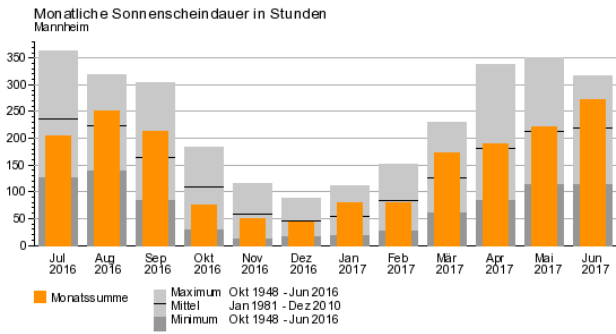

Neuntöter-Männchen © C. Bernitt

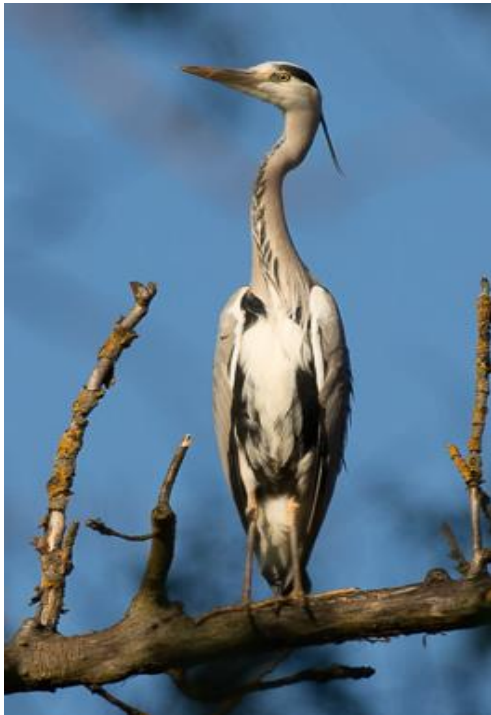

Graureiher  
© J. Dreher

### Niederschlagsmengen (mm) April bis Juni 2017

Der April war sehr niederschlagsarm. Dagegen gab es im Mai und Juni ausreichend Regen (häufig als Gewitter).

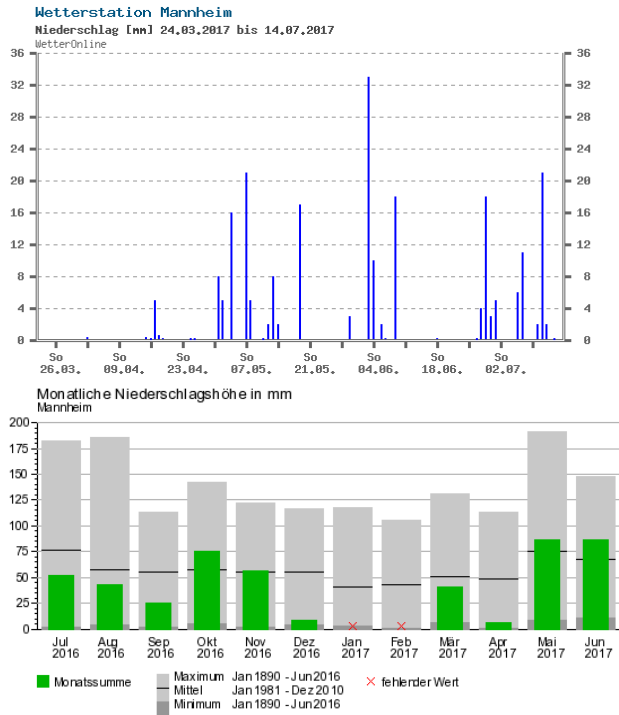

## Beobachter und Artenstatistik

Tabelle 1 enthält eine Übersicht über die Beobachter in Nordbaden & Umgebung sowie die von ihnen bei Ornitho.de oder OGBW gemeldeten Beobachtungsdaten. Insgesamt wurden über 106800 Beobachtungen von über 233 Arten im Zeitraum April bis Juni 2017 für Nordbaden und Umgebung gemeldet, die in Tab. 2 und Tab. 3 nach Arten bzw. Beobachtungshäufigkeit zusammengefasst wurden.

**Tab. 1 Beobachterstatistik (in Klammern steht die Zahl der Meldungen). Nur Melder mit mindestens 22 Beobachtungsmeldungen wurden berücksichtigt.**

Klaus Hofmann (17358)	Christina Kunze (320)	Jürgen Blessing (137)
Thomas Steiger (3787)	Elmar Ballstaedt (308)	Jens Erik Dietrich (136)
Fabian Schrauth (3548)	Franz Rothenhäusler (300)	Jens Weilacher (135)
Michael Ziara (3328)	Thomas Dolich (296)	Claudine Strack (135)
Michael Wink (3317)	Fabian Bindrich (276)	Eberhard Mayer (134)
Harald Bott (3010)	Nicolas Chalwatzis (274)	Anneli Pfeffer (132)
Helmut Barié (2691)	Matthias Hummel (270)	Ralf Busch (131)
Wolfgang Dreyer (2525)	Christian Zurek (264)	Michael Post (131)
Eberhard Körner (2291)	Johannes Braun (259)	Stéphane Umhang (131)
Günther Fehr (1878)	Peter Holz (258)	André Diesel (131)
Andreas Kaiser (1790)	Marianne Leis-Messer (251)	Moritz Meinken (130)
Steffen Tillmanns (1588)	Rieke Hohmann (248)	Marc Förschler (125)
Andreas Quell (1367)	Stefan Bosch (246)	Sabine Becker (121)
Volker Schmidt (1338)	Volker Saß (241)	Karl-Heinz Salewski (119)
Clement Heber (1274)	Thomas Fichtner (240)	Dieter Raudszus (118)
Simon Steiger (1260)	Werner Jansen (238)	Rudi Holleitner (117)
Friedrich Linhart (1249)	Matthias Feuersenger (236)	Harald Kranz (113)
Tobias Lepp (1234)	Jakob Neubrand (232)	Jochen Roeder (113)
Klaus Lechner (1181)	Jakob Müller (230)	Hannes Heister (112)
Christiane Bernitt (1169)	Birgit Crusan (229)	Hubert Ott (111)
Erwin Sefrin (1058)	Doris Heller (227)	Jürgen Stober (111)
Bernd Schweitzer (1052)	Jürgen Dreher (227)	Guido Bennen (110)
Frank Laier (1043)	Heidemarie Urban (226)	Rainer Engel Haardt (108)
Barbara Froehlich-Schmitt (997)	Gerd Schön (222)	Bettina Maier (108)
Kai Dworschak (982)	Ulf Janz (214)	Uli Kofler (107)
Martin Seiser (934)	Matthias Schleuning (211)	Dorothea Koch (107)
Meike Albert (930)	Michael Hahl (197)	Gerold Vitzthum (106)
Guido Waldmann (918)	Christoph Bussen (196)	Florentin Havet (104)
Lutz Horn (804)	Georg Schneider (193)	Reinhard Gerken (103)
Peter Petermann (782)	Eduard Angele (191)	Schaefer Frank (101)
Ulrich Mahler (746)	Hans-Peter Goerlich (191)	Jörn Weiß (101)
Bernd Steiner (746)	Hans-Valentin Bastian (186)	Thomas Dziadek (99)
Natascha Schütze (706)	Helmut Mattar (184)	Winfried Scharlau (98)
Max Schulz (696)	Folke Damminger (184)	Jannik Stipp (97)
Hans-Jürgen Schygulla (665)	Mare Haider (178)	Werner und Margret Schumann (97)
Dieter Ebert (621)	Udo Weisser (177)	Christian Barth (96)
Christoph Armbruster (620)	Martin Boschert (172)	Hubert Holland (96)
Johannes Ernst (589)	Armin Konrad (172)	Jochen Lehmann (96)
Wolfgang Fischer (583)	Jochen Müller (170)	Witiko Heuser (96)
Peter Baust (556)	Peter Deneffle (169)	Roland Gänßler (96)
Gisela Krewing-Rambauser (521)	Daniel Raddatz (161)	Manfred Schleuning (94)
Andreas Vogel (515)	Volker Eilhard (161)	Stefan Heyne (92)
Ulrich Sach (491)	Andreas Thiele (160)	Bernd Remelius (90)
Elmar Werling (468)	Andreas Kohler (154)	Herbert Voith (90)
Markus Forst (456)	Thomas Lux (153)	Wolfgang Hellwig (90)
P.u.G.Rückert (445)	Frieder Klöpfer (153)	Ferdinand Wegmann (90)
Niko Falk (439)	Mischa Körner (152)	Thilo Volz (89)
Axel Muttray (408)	Wvz-Eich Gnor (150)	Stella Mielke (88)
Liviu Parau (404)	Josef Kreuziger (149)	David Gustav (86)
Alexander Köhler (365)	Robin Wegner (149)	Maria Hoffmann (86)
Ulrich Dorka (357)	Matthias T. Müller (147)	Yann Tanguy (86)
Martin Hochstein (352)	Jacob Musser (146)	Daniel Laux (86)
Uwe Diehl (352)	Christian Stohl (141)	Thomas Lang (83)
Jörg Rathgeber (352)	Hendrik Seitz-Moskaliuk (141)	Maik Henrich (82)
Dominik Becker (327)	Ralf Buchgeister (140)	Ute Mössinger (82)
Jonas Frey (323)	Walther Feld (138)	Michael Held (82)

Wilma Wehmeyer (81)  
 N. Kranz (81)  
 Christopher Rosenbach (80)  
 Angelika Göser (80)  
 Wolfgang Podszun (79)  
 Mirko Basen (79)  
 Ulf-Christian Unterberg (78)  
 Andreas Deißner (78)  
 Werner Seiler (78)  
 Manuel Jansen (77)  
 Severin Hauenstein (76)  
 Jochen Schäufele (76)  
 Johannes Martin (76)  
 Jörg Posywio (76)  
 Roald Bierhalter (75)  
 Volker Probst (75)  
 Antje Schultner (74)  
 Meinrad Heinrich (74)  
 Sebastian Schröder-Esch (72)  
 Angela Bitterlich (72)  
 Joachim Frisch (72)  
 Frank Wilmsen (72)  
 Karl Rudi Reiter (70)  
 Paul Wörner (70)  
 Friedhelm Schnurbus (69)  
 Dieter Arnold (69)  
 Hanne Tinkl (69)  
 Lothar Hayo (68)  
 Julia Schwandner (68)  
 Markus Persch (68)  
 Ulrich Fischer (65)  
 Martina Fischer (65)  
 Adam Schnabler (64)  
 Bettina Haßler (62)  
 Armin Fladt (62)  
 Sebastian Olschewski (62)  
 M Hoffmann (62)  
 Wilfried Hausmann (62)  
 Heribert Blankenheim (62)  
 Christine Tölle-Nolting (61)  
 Kevin Mahoney (61)  
 Sabine Nonnenmann (60)  
 Birgit Albiets (59)  
 Victor Vadasi (59)  
 Tilman Heselschwerdt (59)  
 Heiner Götz (59)  
 Sarah Gebhard (59)  
 Donat Weisser (58)  
 Joachim Zürker (58)  
 Martin Hennenberg (58)  
 Wolfgang Henkes (57)  
 Reinhard Teuber (57)  
 Jörg Lippmann (55)  
 Alexander Stöhr (55)  
 Helmut Laussmann (54)  
 Ewald Lippok (53)

Franz-Josef Stein (53)  
 Jörg Freiling (52)  
 Peter Neumeister (52)  
 Volker Knaup (51)  
 Ulrich Eidam (51)  
 Stefan Jansen (51)  
 Willi Benz (51)  
 Thorsten Hanewald (51)  
 Ralf Schnelle (50)  
 Cornelius Dellwisch (50)  
 Karsten Kathol (49)  
 Rüdiger Bless (49)  
 Stefan Bücken (48)  
 Christine Schröter (48)  
 Darius Stiels (47)  
 Leo Meier (46)  
 Kathrin Schidelko (46)  
 Carl Gerst (46)  
 Katrin Schauerte (46)  
 Frank Portala (45)  
 Brigitte Kunz (45)  
 Madeleine Flür (45)  
 Anne Lögl (44)  
 Stefan Hecht (44)  
 Wolfgang Mayer (44)  
 Jochen Wiegand (44)  
 Martin Entling (43)  
 Jochen Lutz (43)  
 Felix Normann (43)  
 Katharina Blum (43)  
 Birgit Zerb (42)  
 Thomas Schlaich (42)  
 Lukas Thiess (42)  
 Wolfgang Schwarzfischer (41)  
 Mario Swiegot (41)  
 Stefan Stadler (41)  
 Georg Ruppel (41)  
 Johannes Haasemann (40)  
 Klaus Junker (40)  
 Mathias Essig (40)  
 Richard Götte (40)  
 Thomas Tenn Haardt (39)  
 Dierk Poley (39)  
 Camille Hellio (39)  
 Stefan Koch (39)  
 Juliane Schalajda (38)  
 Stefan Hillmer (38)  
 Steffen Naumann (38)  
 Konrad Gaus (37)  
 Cedric Kleinert (37)  
 Karl-Heinz Heyne (37)  
 Martin Adler (37)  
 Cornelia Mittl (37)  
 Joshua Mader (36)  
 Jörg Günther (36)  
 Barbara Böhme (36)

Manfred Vogel (34)  
 Helmut Dechant (34)  
 Hartmut Pasewald (33)  
 Bernhard Voigt (33)  
 Gerold Dobler (33)  
 Benjamin Mayer (32)  
 Rolf Sommerfeld (32)  
 Thomas Grunwald (32)  
 Martin Becker (32)  
 Tobias Junker (31)  
 Martin Grimm (31)  
 Christine Jung (31)  
 Alexandra Stremke (31)  
 Andreas Geß (30)  
 Elisabeth Heigl (30)  
 Garnier Migrain (30)  
 Thomas Falk (30)  
 John F. Burton (29)  
 Martin Schnell (29)  
 Jochen Fischer (29)  
 Jan Brockfeld (28)  
 Anja Betzin (28)  
 Bettina Göschl (28)  
 Bernd Michl (28)  
 Werner Benz (28)  
 Tim Korschefsky (27)  
 Peter Skrabek (26)  
 Werner Eckerlein (26)  
 Jonas Braun (26)  
 Hans-Jürgen Wulfrath (26)  
 Frank Ulbrich (26)  
 Natalie Simons (26)  
 Peter Ramachers (25)  
 Thomas Goelzer (25)  
 Detlef Stremke (25)  
 Frank-Thomas Nürnberg (25)  
 Matthias Fehlow (25)  
 Dominik Opitz (24)  
 Franck Hollander (24)  
 Ingbert Schwinum (24)  
 Johannes Baust (24)  
 Jürgen Kläger (24)  
 G Lindenberg (24)  
 Uli Maier (23)  
 Karin Probst (23)  
 Petra Gissler (23)  
 Armin Krämer (23)  
 Horst Schaub (23)  
 Iris Lichtenberg (23)  
 Eicke Schröder (22)  
 Manfred Reidenbach (22)  
 Michael Koch (22)  
 Josef Schütz (22)



Kolbenentenpaar © P. Trka



Kolbenentente + pull © B. Maier

Tab. 2. Übersicht über die ornithologischen Beobachtungen aus Nordbaden und Umgebung im Zeitraum April bis Juni 2017: systematische Anordnung der beobachteten Arten (N Beob. = Anzahl Beobachtungsmeldungen); 234 Arten wurden gemeldet.

Nr.	Art	N Beob.	Summe Ind.	Maximum	Mittel [N/Beob]	von	bis
1	Höckerschwan	948	4406	71	4.6	1.4.2017	30.6.2017
2	Kanadagans	1013	8359	104	8.3	1.4.2017	30.6.2017
229	Trauerschwan	91	91	1	1.0	3.4.2017	30.6.2017
230	Streifengans	74	88	5	1.2	1.4.2017	26.6.2017
231	Schwanengans	146	1494	59	0.2	2.4.2017	29.6.2017
232	Brautente	1	1	1	1.0	24.4.2017	24.4.2017
233	Rotkopfente	6	6	1	1.0	2.4.2017	6.4.2017
3	Weißwangengans	13	22	5	1.7	1.4.2017	18.6.2017
4	Kurzschnebelgans	53	186	10	3.5	4.4.2017	29.6.2017
5	Blässgans	34	35	3	1.0	2.4.2017	10.5.2017
6	Graugans	639	15074	350	23.6	1.4.2017	30.6.2017
7	Nilgans	1467	10447	154	7.1	1.4.2017	30.6.2017
8	Brandgans	61	382	28	6.3	1.4.2017	28.6.2017
9	Rostgans	39	51	5	1.3	2.4.2017	24.6.2017
10	Mandarinente	109	322	20	3.0	1.4.2017	25.6.2017
11	Schnatterente	409	4090	80	10.0	1.4.2017	30.6.2017
12	Pfeifente	40	159	20	4.0	1.4.2017	24.6.2017
13	Krickente	334	4031	100	12.1	1.4.2017	30.6.2017
14	Stockente	1428	9048	132	6.3	1.4.2017	30.6.2017
15	Spießente	66	128	3	1.9	1.4.2017	5.5.2017
16	Knäkente	253	949	20	3.8	1.4.2017	25.6.2017
17	Löffelente	271	3576	224	13.2	1.4.2017	26.6.2017
18	Kolbenente	370	3072	48	8.3	1.4.2017	30.6.2017
19	Moorente	7	7	1	1.0	1.4.2017	21.5.2017
20	Tafelente	343	3172	65	9.2	1.4.2017	30.6.2017
21	Ringschnabelente	12	12	1	1.0	2.4.2017	9.4.2017
22	Reiherente	434	4349	85	10.0	1.4.2017	30.6.2017
23	Bergente	112	114	2	1.0	1.4.2017	11.5.2017
24	Schellente	4	5	2	1.3	14.4.2017	19.4.2017
25	Gänsesäger	7	20	11	2.9	9.4.2017	28.6.2017
26	Wachtel	56	63	3	1.1	19.4.2017	29.6.2017
27	Fasan	758	1421	20	1.9	1.4.2017	30.6.2017
28	Rebhuhn	44	122	12	2.8	1.4.2017	28.6.2017
29	Auerhuhn	10	10	1	1.0	8.4.2017	23.6.2017
30	Zwergtaucher	423	1484	40	3.5	1.4.2017	30.6.2017
31	Haubentaucher	518	2350	34	4.5	1.4.2017	30.6.2017
32	Rothalstaucher	1	1	1	1.0	1.5.2017	1.5.2017
33	Schwarzhalstaucher	266	1848	28	6.9	1.4.2017	30.6.2017
34	Kormoran	981	8755	208	8.9	1.4.2017	30.6.2017
35	Löffler	15	35	4	2.3	21.5.2017	7.6.2017
36	Rohrdommel	5	5	1	1.0	6.4.2017	6.5.2017
37	Zwergdommel	68	124	4	1.8	6.5.2017	30.6.2017
38	Nachtreiher	7	8	2	1.1	6.5.2017	21.6.2017
39	Silberreiher	360	658	15	1.8	1.4.2017	30.6.2017

40	Graureiher	1534	3097	44	2.0	1.4.2017	30.6.2017
41	Purpureiher	463	3623	150	7.8	1.4.2017	30.6.2017
42	Seidenreiher	53	100	6	1.9	10.4.2017	30.6.2017
43	Schwarzstorch	187	232	4	1.2	1.4.2017	30.6.2017
44	Weißstorch	1291	4484	143	3.5	1.4.2017	30.6.2017
45	Fischadler	50	52	2	1.0	1.4.2017	27.6.2017
46	Bartgeier	1	1	1	1.0	4.4.2017	4.4.2017
47	Wespenbussard	118	153	5	1.3	24.4.2017	30.6.2017
48	Gänsegeier	1	1	1	1.0	11.6.2017	11.6.2017
49	Steppenweihe	1	1	1	1.0	14.4.2017	14.4.2017
50	Kornweihe	32	34	2	1.1	2.4.2017	21.5.2017
51	Wiesenweihe	25	24	1	1.0	9.4.2017	25.6.2017
52	Rohrweihe	582	1774	30	3.0	1.4.2017	30.6.2017
53	Habicht	91	113	4	1.2	1.4.2017	26.6.2017
54	Sperber	179	189	4	1.1	1.4.2017	30.6.2017
55	Rotmilan	1483	1984	9	1.3	1.4.2017	30.6.2017
56	Schwarzmilan	1140	1950	50	1.7	1.4.2017	30.6.2017
57	Seeadler	10	10	1	1.0	14.4.2017	19.6.2017
58	Mäusebussard	1870	2990	11	1.6	1.4.2017	30.6.2017
59	Merlin	4	4	1	1.0	9.4.2017	6.5.2017
60	Rotfußfalke	7	7	1	1.0	24.4.2017	16.5.2017
61	Baumfalke	226	312	5	1.4	13.4.2017	30.6.2017
62	Wanderfalke	166	241	5	1.5	1.4.2017	30.6.2017
63	Turmfalke	1880	2886	16	1.5	1.4.2017	30.6.2017
64	Kranich	9	30	11	3.3	1.4.2017	3.6.2017
65	Wasserralle	236	524	12	2.2	1.4.2017	29.6.2017
66	Wachtelkönig	4	4	1	1.0	6.5.2017	19.6.2017
67	Tüpfelsumpfhuhn	2	2	1	1.0	9.4.2017	19.4.2017
68	Teichhuhn	259	451	11	1.7	1.4.2017	30.6.2017
69	Blässhuhn	690	5812	152	8.4	1.4.2017	30.6.2017
70	Stelzenläufer	32	62	2	1.9	18.5.2017	22.5.2017
71	Säbelschnäbler	1	1	1	1.0	6.5.2017	6.5.2017
72	Kiebitzregenpfeifer	1	1	1	1.0	22.4.2017	22.4.2017
73	Kiebitz	600	2355	40	3.9	1.4.2017	28.6.2017
74	Flussregenpfeifer	472	1160	26	2.5	1.4.2017	30.6.2017
75	Sandregenpfeifer	11	12	2	1.1	6.5.2017	10.6.2017
76	Regenbrachvogel	20	20	1	1.0	3.4.2017	12.5.2017
77	Großer Brachvogel	7	12	2	1.7	21.4.2017	23.6.2017
78	Uferschnepfe	15	15	1	1.0	16.4.2017	6.5.2017
79	Pfuhschnepfe	1	1	1	1.0	24.4.2017	24.4.2017
80	Waldschnepfe	48	73	3	1.5	1.4.2017	25.6.2017
81	Zwergschnepfe	73	102	3	1.4	1.4.2017	29.4.2017
82	Bekassine	220	921	21	4.2	1.4.2017	25.6.2017
83	Flussuferläufer	133	183	5	1.4	1.4.2017	27.6.2017
84	Dunkler Wasserläufer	66	93	6	1.4	6.4.2017	15.6.2017
85	Rotschenkel	57	97	7	1.7	4.4.2017	30.6.2017
86	Grünschenkel	278	564	22	2.0	2.4.2017	3.6.2017
87	Waldwasserläufer	210	506	14	2.4	1.4.2017	30.6.2017



88	Bruchwasserläufer	201	602	21	3.0	9.4.2017	30.6.2017
89	Kampfläufer	215	721	15	3.4	1.4.2017	26.5.2017
90	Zwergstrandläufer	14	17	2	1.2	6.5.2017	2.6.2017
91	Temminckstrandläufer	13	18	2	1.4	29.4.2017	16.5.2017
92	Alpenstrandläufer	9	13	3	1.4	16.4.2017	9.5.2017
93	Zwergmöwe	104	296	7	2.8	10.4.2017	5.6.2017
94	Lachmöwe	536	26721	1000	49.9	1.4.2017	30.6.2017
95	Schwarzkopfmöwe	111	224	6	2.0	1.4.2017	28.6.2017
96	Sturmmöwe	50	68	4	1.4	3.4.2017	21.6.2017
97	Silbermöwe	1	2	2	2.0	7.4.2017	7.4.2017
98	Mittelmeermöwe	568	1086	26	1.9	1.4.2017	30.6.2017
99	Steppenmöwe	3	3	1	1.0	6.4.2017	15.4.2017
100	Heringsmöwe	7	9	2	1.3	2.4.2017	8.6.2017
101	Weißbart-Seeschwalbe	47	51	2	1.1	6.5.2017	18.5.2017
102	Trauerseeschwalbe	67	130	8	1.9	23.4.2017	29.6.2017
103	Flusseeeschwalbe	124	652	34	5.3	9.4.2017	30.6.2017
104	Straßentaube	793	11273	100	14.2	1.4.2017	30.6.2017
105	Hohltaube	404	1007	28	2.5	1.4.2017	30.6.2017
106	Ringeltaube	2612	8082	150	3.1	1.4.2017	30.6.2017
107	Türkentaube	1020	1968	12	1.9	1.4.2017	30.6.2017
108	Turteltaube	343	597	14	1.7	16.4.2017	30.6.2017
109	Halsbandsittich	897	5772	350	6.4	1.4.2017	30.6.2017
110	Kuckuck	1078	1601	16	1.5	1.4.2017	30.6.2017
111	Schleiereule	34	120	10	3.5	18.4.2017	28.6.2017
112	Raufußkauz	12	12	2	1.0	20.4.2017	20.6.2017
113	Steinkauz	45	83	8	1.8	3.4.2017	25.6.2017
114	Sperlingskauz	17	17	3	1.0	5.4.2017	27.6.2017
115	Waldohreule	79	201	9	2.5	1.4.2017	30.6.2017
116	Sumpfohreule	3	3	1	1.0	2.4.2017	20.4.2017
117	Uhu	82	147	5	1.8	1.4.2017	29.6.2017
118	Waldkauz	121	163	5	1.3	1.4.2017	29.6.2017
119	Ziegenmelker	76	125	6	1.6	26.4.2017	30.6.2017
120	Alpensegler	16	65	10	4.1	6.4.2017	29.6.2017
121	Mauersegler	1191	12430	160	10.4	16.4.2017	30.6.2017
122	Blauracke	1	2	2	2.0	5.6.2017	5.6.2017
123	Eisvogel	291	364	5	1.3	1.4.2017	30.6.2017
124	Bienenfresser	95	1662	120	17.5	5.5.2017	27.6.2017
125	Wiedehopf	85	128	10	1.5	1.4.2017	25.6.2017
126	Wendehals	437	655	16	1.5	1.4.2017	27.6.2017
127	Grauspecht	208	246	4	1.2	1.4.2017	30.6.2017
128	Grünspecht	1279	1561	5	1.2	1.4.2017	30.6.2017
129	Schwarzspecht	432	528	5	1.2	1.4.2017	30.6.2017
130	Dreizehenspecht	26	5	3	0.2	8.6.2017	24.6.2017
131	Buntspecht	1218	2120	14	1.7	1.4.2017	30.6.2017
132	Mittelspecht	526	908	6	1.7	1.4.2017	30.6.2017
133	Kleinspecht	105	123	3	1.2	1.4.2017	30.6.2017
134	Pirol	578	726	8	1.3	9.4.2017	30.6.2017
135	Rotkopfwürger	4	3	1	0.8	15.5.2017	17.5.2017

136	Neuntöter	667	1081	22	1.6	27.4.2017	30.6.2017
137	Raubwürger	1	1	1	1.0	11.5.2017	11.5.2017
138	Elster	1704	3286	24	1.9	1.4.2017	30.6.2017
139	Eichelhäher	806	1168	7	1.4	1.4.2017	30.6.2017
140	Tannenhäher	18	23	3	1.3	20.4.2017	23.6.2017
141	Dohle	707	2888	250	4.1	1.4.2017	30.6.2017
142	Saatkrähe	143	1813	150	12.7	1.4.2017	28.6.2017
143	Rabenkrähe	2629	14454	250	5.5	1.4.2017	30.6.2017
144	Nebelkrähe	1	1	1	1.0	15.4.2017	15.4.2017
145	Kolkrabe	272	457	7	1.7	1.4.2017	30.6.2017
146	Beutelmeise	68	150	6	2.2	1.4.2017	25.6.2017
147	Blaumeise	1870	4589	40	2.5	1.4.2017	30.6.2017
148	Kohlmeise	2805	7290	40	2.6	1.4.2017	30.6.2017
149	Haubenmeise	94	183	10	1.9	1.4.2017	29.6.2017
150	Tannenmeise	182	325	12	1.8	1.4.2017	27.6.2017
151	Sumpfmeise	289	479	10	1.7	1.4.2017	30.6.2017
152	Weidenmeise	40	52	2	1.3	1.4.2017	18.6.2017
153	Haubenlerche	97	176	6	1.8	1.4.2017	30.6.2017
154	Heidelerche	72	129	10	1.8	1.4.2017	19.6.2017
155	Feldlerche	665	1649	30	2.5	1.4.2017	30.6.2017
156	Uferschwalbe	190	2785	200	14.7	1.4.2017	30.6.2017
157	Rauchschwalbe	1220	11020	500	9.0	1.4.2017	30.6.2017
158	Mehlschwalbe	787	5721	150	7.3	1.4.2017	30.6.2017
159	Bartmeise	210	843	70	4.0	1.4.2017	29.6.2017
160	Schwanzmeise	426	1135	46	2.7	1.4.2017	30.6.2017
161	Waldlaubsänger	325	437	13	1.3	5.4.2017	27.6.2017
162	Fitis	795	1134	30	1.4	1.4.2017	30.6.2017
163	Zilpzalp	2638	5289	37	2.0	1.4.2017	30.6.2017
164	Feldschwirl	184	247	5	1.3	14.4.2017	27.6.2017
165	Rohrschwirl	228	409	26	1.8	1.4.2017	28.6.2017
166	Schilfrohrsänger	80	123	5	1.5	1.4.2017	1.6.2017
167	Sumpfrohrsänger	340	520	10	1.5	21.4.2017	30.6.2017
168	Teichrohrsänger	939	2107	40	2.2	2.4.2017	30.6.2017
169	Drosselrohrsänger	121	147	4	1.2	29.4.2017	17.6.2017
170	Gelbspötter	147	204	20	1.4	21.4.2017	30.6.2017
171	Orpheusspötter	61	77	6	1.3	3.5.2017	30.6.2017
172	Mönchsgrasmücke	3868	8838	40	2.3	1.4.2017	30.6.2017
173	Gartengrasmücke	643	861	9	1.3	3.4.2017	30.6.2017
174	Klappergrasmücke	523	626	5	1.2	4.4.2017	29.6.2017
175	Dorngrasmücke	1298	2437	40	1.9	1.4.2017	30.6.2017
176	Wintergoldhähnchen	125	209	15	1.7	1.4.2017	25.6.2017
177	Sommergoldhähnchen	373	570	16	1.5	1.4.2017	30.6.2017
178	Kleiber	613	1036	16	1.7	1.4.2017	30.6.2017
179	Waldbaumläufer	121	144	4	1.2	2.4.2017	24.6.2017
180	Gartenbaumläufer	533	678	10	1.3	1.4.2017	30.6.2017
181	Zaunkönig	1518	2525	13	1.7	1.4.2017	30.6.2017
182	Star	2171	35342	3000	16.3	1.4.2017	30.6.2017
183	Wasseramsel	66	78	5	1.2	1.4.2017	28.6.2017

184	Misteldrossel	257	448	10	1.7	1.4.2017	30.6.2017
185	Ringdrossel	14	20	10	1.4	5.4.2017	21.6.2017
186	Amsel	3364	7991	45	2.4	1.4.2017	30.6.2017
187	Wacholderdrossel	555	1172	15	2.1	1.4.2017	30.6.2017
188	Singdrossel	1389	2039	20	1.5	1.4.2017	30.6.2017
189	Rotdrossel	10	12	2	1.2	1.4.2017	14.5.2017
190	Grauschnäpper	227	308	8	1.4	21.4.2017	30.6.2017
191	Trauerschnäpper	426	614	14	1.4	2.4.2017	20.6.2017
192	Halsbandschnäpper	24	29	4	1.2	30.4.2017	13.6.2017
193	Braunkehlchen	246	559	17	2.3	10.4.2017	21.5.2017
194	Schwarzkehlchen	340	860	36	2.5	1.4.2017	29.6.2017
195	Rotkehlchen	1404	2385	20	1.7	1.4.2017	30.6.2017
196	Nachtigall	1979	3711	50	1.9	1.4.2017	30.6.2017
197	Blaukehlchen	434	1143	19	2.6	1.4.2017	30.6.2017
198	Hausrotschwanz	1770	3454	21	2.0	1.4.2017	30.6.2017
199	Gartenrotschwanz	1329	1788	16	1.3	1.4.2017	30.6.2017
200	Steinschmätzer	239	514	14	2.2	1.4.2017	19.6.2017
201	Heckenbraunelle	466	771	18	1.7	1.4.2017	30.6.2017
202	Hausperling	2027	29217	100	14.4	1.4.2017	30.6.2017
203	Feldsperling	387	1826	50	4.7	1.4.2017	30.6.2017
204	Brachpieper	20	37	16	1.9	8.4.2017	10.5.2017
205	Baumpieper	201	360	16	1.8	1.4.2017	29.6.2017
206	Wiesenieper	131	632	40	4.8	1.4.2017	7.6.2017
207	Rotkehlpieper	2	3	2	1.5	7.5.2017	15.5.2017
208	Bergpieper	130	497	40	3.8	1.4.2017	15.5.2017
209	Gebirgsstelze	305	426	18	1.4	1.4.2017	30.6.2017
210	Schafstelze	619	3408	130	5.5	1.4.2017	30.6.2017
211	Bachstelze	1302	3003	75	2.3	1.4.2017	30.6.2017
212	Trauerbachstelze	1	1	1	1.0	9.4.2017	9.4.2017
213	Buchfink	2527	6040	110	2.4	1.4.2017	30.6.2017
214	Bergfink	2	2	1	1.0	15.4.2017	17.4.2017
215	Kernbeißer	292	587	12	2.0	1.4.2017	30.6.2017
216	Gimpel	110	202	8	1.8	1.4.2017	30.6.2017
217	Girlitz	1426	2446	15	1.7	1.4.2017	30.6.2017
218	Fichtenkreuzschnabel	54	222	32	4.1	2.4.2017	30.6.2017
219	Grünling	1359	3815	53	2.8	1.4.2017	30.6.2017
220	Stieglitz	1370	3988	30	2.9	1.4.2017	30.6.2017
221	Erlenzeisig	29	66	6	2.3	1.4.2017	24.6.2017
222	Bluthänfling	657	2476	40	3.8	1.4.2017	30.6.2017
223	Grauhammer	193	388	13	2.0	1.4.2017	30.6.2017
224	Goldammer	1188	2141	16	1.8	1.4.2017	30.6.2017
225	Zaunammer	185	451	40	2.4	1.4.2017	30.6.2017
226	Zippammer	4	4	2	1.0	7.4.2017	18.4.2017
227	Ortolan	9	10	2	1.1	14.4.2017	5.5.2017
228	Rohrhammer	455	1209	27	2.7	1.4.2017	30.6.2017
234	Unbekannte Art*	371	860	250	2.3	1.4.2017	30.6.2017

\*Nicht als eigene Art bei MiniAvi hinterlegt; meist Hybride oder Gefangenschaftsflüchtlinge  
Gefangenschaftsflüchtlinge sind **rot markiert**

**Tab. 3. Übersicht über die ornithologischen Beobachtungen aus Nordbaden und Umgebung im Zeitraum April bis Juni 2017-Anordnung der Arten nach der Anzahl der Meldungen. Da seltene Arten häufig von mehreren Beobachtern gemeldet wurden, können die Zahlen durch Doppelmeldungen zu hoch sein. Sehr häufige Kleinvögel dürften unterrepräsentiert sein, da sie häufig nicht gemeldet wurden.**

Nr.	Art	N Beob.	Summe Ind.	Maximum	Mittel [N/Beob]	von	bis
172	Mönchsgrasmücke	3868	8838	40	2.3	1.4.2017	30.6.2017
186	Amsel	3364	7991	45	2.4	1.4.2017	30.6.2017
148	Kohlmeise	2805	7290	40	2.6	1.4.2017	30.6.2017
163	Zilpzalp	2638	5289	37	2.0	1.4.2017	30.6.2017
143	Rabenkrähe	2629	14454	250	5.5	1.4.2017	30.6.2017
106	Ringeltaube	2612	8082	150	3.1	1.4.2017	30.6.2017
213	Buchfink	2527	6040	110	2.4	1.4.2017	30.6.2017
182	Star	2171	35342	3000	16.3	1.4.2017	30.6.2017
202	Hausperling	2027	29217	100	14.4	1.4.2017	30.6.2017
196	Nachtigall	1979	3711	50	1.9	1.4.2017	30.6.2017
63	Turmfalke	1880	2886	16	1.5	1.4.2017	30.6.2017
58	Mäusebussard	1870	2990	11	1.6	1.4.2017	30.6.2017
147	Blaumeise	1870	4589	40	2.5	1.4.2017	30.6.2017
198	Hausrotschwanz	1770	3454	21	2.0	1.4.2017	30.6.2017
138	Elster	1704	3286	24	1.9	1.4.2017	30.6.2017
40	Graureiher	1534	3097	44	2.0	1.4.2017	30.6.2017
181	Zaunkönig	1518	2525	13	1.7	1.4.2017	30.6.2017
55	Rotmilan	1483	1984	9	1.3	1.4.2017	30.6.2017
7	<b>Nilgans</b>	1467	10447	154	7.1	1.4.2017	30.6.2017
14	Stockente	1428	9048	132	6.3	1.4.2017	30.6.2017
217	Girlitz	1426	2446	15	1.7	1.4.2017	30.6.2017
195	Rotkehlchen	1404	2385	20	1.7	1.4.2017	30.6.2017
188	Singdrossel	1389	2039	20	1.5	1.4.2017	30.6.2017
220	Stieglitz	1370	3988	30	2.9	1.4.2017	30.6.2017
219	Grünling	1359	3815	53	2.8	1.4.2017	30.6.2017
199	Gartenrotschwanz	1329	1788	16	1.3	1.4.2017	30.6.2017
211	Bachstelze	1302	3003	75	2.3	1.4.2017	30.6.2017
175	Dorngrasmücke	1298	2437	40	1.9	1.4.2017	30.6.2017
44	Weißstorch	1291	4484	143	3.5	1.4.2017	30.6.2017
128	Grünspecht	1279	1561	5	1.2	1.4.2017	30.6.2017
157	Rauchschwalbe	1220	11020	500	9.0	1.4.2017	30.6.2017
131	Buntspecht	1218	2120	14	1.7	1.4.2017	30.6.2017
121	Mauersegler	1191	12430	160	10.4	16.4.2017	30.6.2017
224	Goldammer	1188	2141	16	1.8	1.4.2017	30.6.2017
56	Schwarzmilan	1140	1950	50	1.7	1.4.2017	30.6.2017
110	Kuckuck	1078	1601	16	1.5	1.4.2017	30.6.2017
107	Türkentaube	1020	1968	12	1.9	1.4.2017	30.6.2017
2	<b>Kanadagans</b>	1013	8359	104	8.3	1.4.2017	30.6.2017
34	Kormoran	981	8755	208	8.9	1.4.2017	30.6.2017
1	Höckerschwan	948	4406	71	4.6	1.4.2017	30.6.2017
168	Teichrohrsänger	939	2107	40	2.2	2.4.2017	30.6.2017
109	<b>Halsbandsittich</b>	897	5772	350	6.4	1.4.2017	30.6.2017

139	Eichelhäher	806	1168	7	1.4	1.4.2017	30.6.2017
162	Fitis	795	1134	30	1.4	1.4.2017	30.6.2017
104	Straßentaube	793	11273	100	14.2	1.4.2017	30.6.2017
158	Mehlschwalbe	787	5721	150	7.3	1.4.2017	30.6.2017
27	Fasan	758	1421	20	1.9	1.4.2017	30.6.2017
141	Dohle	707	2888	250	4.1	1.4.2017	30.6.2017
69	Blässhuhn	690	5812	152	8.4	1.4.2017	30.6.2017
136	Neuntöter	667	1081	22	1.6	27.4.2017	30.6.2017
155	Feldlerche	665	1649	30	2.5	1.4.2017	30.6.2017
222	Bluthänfling	657	2476	40	3.8	1.4.2017	30.6.2017
173	Gartengrasmücke	643	861	9	1.3	3.4.2017	30.6.2017
6	Graugans	639	15074	350	23.6	1.4.2017	30.6.2017
210	Schafstelze	619	3408	130	5.5	1.4.2017	30.6.2017
178	Kleiber	613	1036	16	1.7	1.4.2017	30.6.2017
73	Kiebitz	600	2355	40	3.9	1.4.2017	28.6.2017
52	Rohrweihe	582	1774	30	3.0	1.4.2017	30.6.2017
134	Pirol	578	726	8	1.3	9.4.2017	30.6.2017
98	Mittelmeermöwe	568	1086	26	1.9	1.4.2017	30.6.2017
187	Wacholderdrossel	555	1172	15	2.1	1.4.2017	30.6.2017
94	Lachmöwe	536	26721	1000	49.9	1.4.2017	30.6.2017
180	Gartenbaumläufer	533	678	10	1.3	1.4.2017	30.6.2017
132	Mittelspecht	526	908	6	1.7	1.4.2017	30.6.2017
174	Klappergrasmücke	523	626	5	1.2	4.4.2017	29.6.2017
31	Haubentaucher	518	2350	34	4.5	1.4.2017	30.6.2017
74	Flussregenpfeifer	472	1160	26	2.5	1.4.2017	30.6.2017
201	Heckenbraunelle	466	771	18	1.7	1.4.2017	30.6.2017
41	Purpurreiher	463	3623	150	7.8	1.4.2017	30.6.2017
228	Rohrammer	455	1209	27	2.7	1.4.2017	30.6.2017
126	Wendehals	437	655	16	1.5	1.4.2017	27.6.2017
22	Reiherente	434	4349	85	10.0	1.4.2017	30.6.2017
197	Blaukehlchen	434	1143	19	2.6	1.4.2017	30.6.2017
129	Schwarzspecht	432	528	5	1.2	1.4.2017	30.6.2017
160	Schwanzmeise	426	1135	46	2.7	1.4.2017	30.6.2017
191	Trauerschnäpper	426	614	14	1.4	2.4.2017	20.6.2017
30	Zwergtaucher	423	1484	40	3.5	1.4.2017	30.6.2017
11	Schnatterente	409	4090	80	10.0	1.4.2017	30.6.2017
105	Hohltaube	404	1007	28	2.5	1.4.2017	30.6.2017
203	Feldsperling	387	1826	50	4.7	1.4.2017	30.6.2017
177	Sommergoldhähnchen	373	570	16	1.5	1.4.2017	30.6.2017
234	Unbekannte Art	371	860	250	2.3	1.4.2017	30.6.2017
18	Kolbenente	370	3072	48	8.3	1.4.2017	30.6.2017
39	Silberreiher	360	658	15	1.8	1.4.2017	30.6.2017
20	Tafelente	343	3172	65	9.2	1.4.2017	30.6.2017
108	Turteltaube	343	597	14	1.7	16.4.2017	30.6.2017
167	Sumpfrohrsänger	340	520	10	1.5	21.4.2017	30.6.2017
194	Schwarzkehlchen	340	860	36	2.5	1.4.2017	29.6.2017
13	Krickente	334	4031	100	12.1	1.4.2017	30.6.2017
161	Waldlaubsänger	325	437	13	1.3	5.4.2017	27.6.2017

209	Gebirgsstelze	305	426	18	1.4	1.4.2017	30.6.2017
215	Kernbeißer	292	587	12	2.0	1.4.2017	30.6.2017
123	Eisvogel	291	364	5	1.3	1.4.2017	30.6.2017
151	Sumpfmeise	289	479	10	1.7	1.4.2017	30.6.2017
86	Grünschenkel	278	564	22	2.0	2.4.2017	3.6.2017
145	Kolkrabe	272	457	7	1.7	1.4.2017	30.6.2017
17	Löffelente	271	3576	224	13.2	1.4.2017	26.6.2017
33	Schwarzhalstaucher	266	1848	28	6.9	1.4.2017	30.6.2017
68	Teichhuhn	259	451	11	1.7	1.4.2017	30.6.2017
184	Misteldrossel	257	448	10	1.7	1.4.2017	30.6.2017
16	Knäkente	253	949	20	3.8	1.4.2017	25.6.2017
193	Braunkehlchen	246	559	17	2.3	10.4.2017	21.5.2017
200	Steinschmätzer	239	514	14	2.2	1.4.2017	19.6.2017
65	Wasserralle	236	524	12	2.2	1.4.2017	29.6.2017
165	Rohrschwirl	228	409	26	1.8	1.4.2017	28.6.2017
190	Grauschnäpper	227	308	8	1.4	21.4.2017	30.6.2017
61	Baumfalke	226	312	5	1.4	13.4.2017	30.6.2017
82	Bekassine	220	921	21	4.2	1.4.2017	25.6.2017
89	Kampfläufer	215	721	15	3.4	1.4.2017	26.5.2017
87	Waldwasserläufer	210	506	14	2.4	1.4.2017	30.6.2017
159	Bartmeise	210	843	70	4.0	1.4.2017	29.6.2017
127	Grauspecht	208	246	4	1.2	1.4.2017	30.6.2017
88	Bruchwasserläufer	201	602	21	3.0	9.4.2017	30.6.2017
205	Baumpieper	201	360	16	1.8	1.4.2017	29.6.2017
223	Grauammer	193	388	13	2.0	1.4.2017	30.6.2017
156	Uferschwalbe	190	2785	200	14.7	1.4.2017	30.6.2017
43	Schwarzstorch	187	232	4	1.2	1.4.2017	30.6.2017
225	Zaunammer	185	451	40	2.4	1.4.2017	30.6.2017
164	Feldschwirl	184	247	5	1.3	14.4.2017	27.6.2017
150	Tannenmeise	182	325	12	1.8	1.4.2017	27.6.2017
54	Sperber	179	189	4	1.1	1.4.2017	30.6.2017
62	Wanderfalke	166	241	5	1.5	1.4.2017	30.6.2017
170	Gelbspötter	147	204	20	1.4	21.4.2017	30.6.2017
231	Schwanengans	146	1494	59	0.2	2.4.2017	29.6.2017
142	Saatkrähe	143	1813	150	12.7	1.4.2017	28.6.2017
83	Flussuferläufer	133	183	5	1.4	1.4.2017	27.6.2017
206	Wieseniepieper	131	632	40	4.8	1.4.2017	7.6.2017
208	Bergpieper	130	497	40	3.8	1.4.2017	15.5.2017
176	Wintergoldhähnchen	125	209	15	1.7	1.4.2017	25.6.2017
103	Flusseeeschwalbe	124	652	34	5.3	9.4.2017	30.6.2017
118	Waldkauz	121	163	5	1.3	1.4.2017	29.6.2017
169	Drosselrohrsänger	121	147	4	1.2	29.4.2017	17.6.2017
179	Waldbaumläufer	121	144	4	1.2	2.4.2017	24.6.2017
47	Wespenbussard	118	153	5	1.3	24.4.2017	30.6.2017
23	Bergente	112	114	2	1.0	1.4.2017	11.5.2017
95	Schwarzkopfmöwe	111	224	6	2.0	1.4.2017	28.6.2017
216	Gimpel	110	202	8	1.8	1.4.2017	30.6.2017
10	Mandarinente	109	322	20	3.0	1.4.2017	25.6.2017
133	Kleinspecht	105	123	3	1.2	1.4.2017	30.6.2017

93	Zwergmöwe	104	296	7	2.8	10.4.2017	5.6.2017
153	Haubenlerche	97	176	6	1.8	1.4.2017	30.6.2017
124	Bienenfresser	95	1662	120	17.5	5.5.2017	27.6.2017
149	Haubenmeise	94	183	10	1.9	1.4.2017	29.6.2017
229	<b>Trauerschwan</b>	91	91	1	1.0	3.4.2017	30.6.2017
53	Habicht	91	113	4	1.2	1.4.2017	26.6.2017
125	Wiedehopf	85	128	10	1.5	1.4.2017	25.6.2017
117	Uhu	82	147	5	1.8	1.4.2017	29.6.2017
166	Schilfrohrsänger	80	123	5	1.5	1.4.2017	1.6.2017
115	Waldohreule	79	201	9	2.5	1.4.2017	30.6.2017
119	Ziegenmelker	76	125	6	1.6	26.4.2017	30.6.2017
230	<b>Streifengans</b>	74	88	5	1.2	1.4.2017	26.6.2017
81	Zwergschnepfe	73	102	3	1.4	1.4.2017	29.4.2017
154	Heidelerche	72	129	10	1.8	1.4.2017	19.6.2017
37	Zwergdommel	68	124	4	1.8	6.5.2017	30.6.2017
146	Beutelmeise	68	150	6	2.2	1.4.2017	25.6.2017
102	Trauerseeschwalbe	67	130	8	1.9	23.4.2017	29.6.2017
15	Spießente	66	128	3	1.9	1.4.2017	5.5.2017
84	Dunkler Wasserläufer	66	93	6	1.4	6.4.2017	15.6.2017
183	Wasseramsel	66	78	5	1.2	1.4.2017	28.6.2017
8	Brandgans	61	382	28	6.3	1.4.2017	28.6.2017
171	Orpheusspötter	61	77	6	1.3	3.5.2017	30.6.2017
85	Rotschenkel	57	97	7	1.7	4.4.2017	30.6.2017
26	Wachtel	56	63	3	1.1	19.4.2017	29.6.2017
218	Fichtenkreuzschnabel	54	222	32	4.1	2.4.2017	30.6.2017
4	<b>Kurzschnabelgans</b>	53	186	10	3.5	4.4.2017	29.6.2017
42	Seidenreiher	53	100	6	1.9	10.4.2017	30.6.2017
45	Fischadler	50	52	2	1.0	1.4.2017	27.6.2017
96	Sturmmöwe	50	68	4	1.4	3.4.2017	21.6.2017
80	Waldschnepfe	48	73	3	1.5	1.4.2017	25.6.2017
101	Weißbart-Seeschwalbe	47	51	2	1.1	6.5.2017	18.5.2017
113	Steinkauz	45	83	8	1.8	3.4.2017	25.6.2017
28	Rebhuhn	44	122	12	2.8	1.4.2017	28.6.2017
12	Pfeifente	40	159	20	4.0	1.4.2017	24.6.2017
152	Weidenmeise	40	52	2	1.3	1.4.2017	18.6.2017
9	<b>Rostgans</b>	39	51	5	1.3	2.4.2017	24.6.2017
5	Blässgans	34	35	3	1.0	2.4.2017	10.5.2017
111	Schleiereule	34	120	10	3.5	18.4.2017	28.6.2017
50	Kornweihe	32	34	2	1.1	2.4.2017	21.5.2017
70	Stelzenläufer	32	62	2	1.9	18.5.2017	22.5.2017
221	Erlenzeisig	29	66	6	2.3	1.4.2017	24.6.2017
130	Dreizehenspecht	26	5	3	0.2	8.6.2017	24.6.2017
51	Wiesenweihe	25	24	1	1.0	9.4.2017	25.6.2017
192	Halsbandschnäpper	24	29	4	1.2	30.4.2017	13.6.2017
76	Regenbrachvogel	20	20	1	1.0	3.4.2017	12.5.2017
204	Brachpieper	20	37	16	1.9	8.4.2017	10.5.2017
140	Tannenhäher	18	23	3	1.3	20.4.2017	23.6.2017

114	Sperlingskauz	17	17	3	1.0	5.4.2017	27.6.2017
120	Alpensegler	16	65	10	4.1	6.4.2017	29.6.2017
35	Löffler	15	35	4	2.3	21.5.2017	7.6.2017
78	Uferschnepfe	15	15	1	1.0	16.4.2017	6.5.2017
90	Zwergstrandläufer	14	17	2	1.2	6.5.2017	2.6.2017
185	Ringdrossel	14	20	10	1.4	5.4.2017	21.6.2017
3	Weißwangengans	13	22	5	1.7	1.4.2017	18.6.2017
91	Temminckstrandläufer	13	18	2	1.4	29.4.2017	16.5.2017
21	Ringschnabelente	12	12	1	1.0	2.4.2017	9.4.2017
112	Raufußkauz	12	12	2	1.0	20.4.2017	20.6.2017
75	Sandregenpfeifer	11	12	2	1.1	6.5.2017	10.6.2017
29	Auerhuhn	10	10	1	1.0	8.4.2017	23.6.2017
57	Seeadler	10	10	1	1.0	14.4.2017	19.6.2017
189	Rotdrossel	10	12	2	1.2	1.4.2017	14.5.2017
64	Kranich	9	30	11	3.3	1.4.2017	3.6.2017
92	Alpenstrandläufer	9	13	3	1.4	16.4.2017	9.5.2017
227	Ortolan	9	10	2	1.1	14.4.2017	5.5.2017
19	Moorente	7	7	1	1.0	1.4.2017	21.5.2017
25	Gänsesäger	7	20	11	2.9	9.4.2017	28.6.2017
38	Nachtreiher	7	8	2	1.1	6.5.2017	21.6.2017
60	Rotfußfalke	7	7	1	1.0	24.4.2017	16.5.2017
77	Großer Brachvogel	7	12	2	1.7	21.4.2017	23.6.2017
100	Heringsmöwe	7	9	2	1.3	2.4.2017	8.6.2017
233	Rotkopfente	6	6	1	1.0	2.4.2017	6.4.2017
36	Rohrdommel	5	5	1	1.0	6.4.2017	6.5.2017
24	Schellente	4	5	2	1.3	14.4.2017	19.4.2017
59	Merlin	4	4	1	1.0	9.4.2017	6.5.2017
66	Wachtelkönig	4	4	1	1.0	6.5.2017	19.6.2017
135	Rotkopfwürger	4	3	1	0.8	15.5.2017	17.5.2017
226	Zippammer	4	4	2	1.0	7.4.2017	18.4.2017
99	Steppenmöwe	3	3	1	1.0	6.4.2017	15.4.2017
116	Sumpfohreule	3	3	1	1.0	2.4.2017	20.4.2017
67	Tüpfelsumpfhuhn	2	2	1	1.0	9.4.2017	19.4.2017
207	Rotkehlpieper	2	3	2	1.5	7.5.2017	15.5.2017
214	Bergfink	2	2	1	1.0	15.4.2017	17.4.2017
232	Brautente	1	1	1	1.0	24.4.2017	24.4.2017
32	Rothalstaucher	1	1	1	1.0	1.5.2017	1.5.2017
46	Bartgeier	1	1	1	1.0	4.4.2017	4.4.2017
48	Gänsegeier	1	1	1	1.0	11.6.2017	11.6.2017
49	Steppenweihe	1	1	1	1.0	14.4.2017	14.4.2017
71	Säbelschnäbler	1	1	1	1.0	6.5.2017	6.5.2017
72	Kiebitzregenpfeifer	1	1	1	1.0	22.4.2017	22.4.2017
79	Pfuhschnepfe	1	1	1	1.0	24.4.2017	24.4.2017
97	Silbermöwe	1	2	2	2.0	7.4.2017	7.4.2017
122	Blauracke	1	2	2	2.0	5.6.2017	5.6.2017
137	Raubwürger	1	1	1	1.0	11.5.2017	11.5.2017
212	Trauerbachstelze	1	1	1	1.0	9.4.2017	9.4.2017





Purpureiher © B. Maier

## Impressionen aus der Kurpfalz

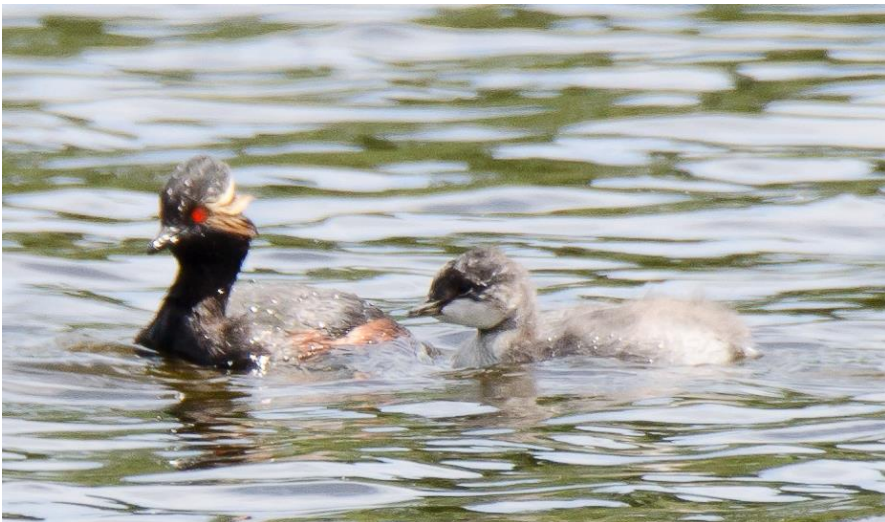

Schwarzhalstaucher © B. Maier



Wiedehopf © D. Koch



Zaunammer © W. Fischer



Rotkehlchen © W. Fischer



Blaukehlchen-Männchen © W. Fischer

## Ausgewählte Beobachtungen im Zeitraum April bis Juni 2017

Es wurden sehr viele Beobachtungen gemeldet; jedoch ist die geographische Verteilung der Beobachter und der Meldungen räumlich nicht gleichverteilt. Es gibt leider doch größere Bereiche von Nordbaden und der Vorderpfalz, aus denen keine oder nur wenige Daten vorliegen. **Anregung: Bitte suchen Sie doch bevorzugt die Gebiete auf, für die keine Meldungen vorliegen.** Es muss nicht immer die Wagbachniederung sein! Schließen Sie sich dem Kartierungsprojekt der OAG RNK an und erfassen Sie ein TK25 oder Teile davon auf Minutenrasterebene systematisch!

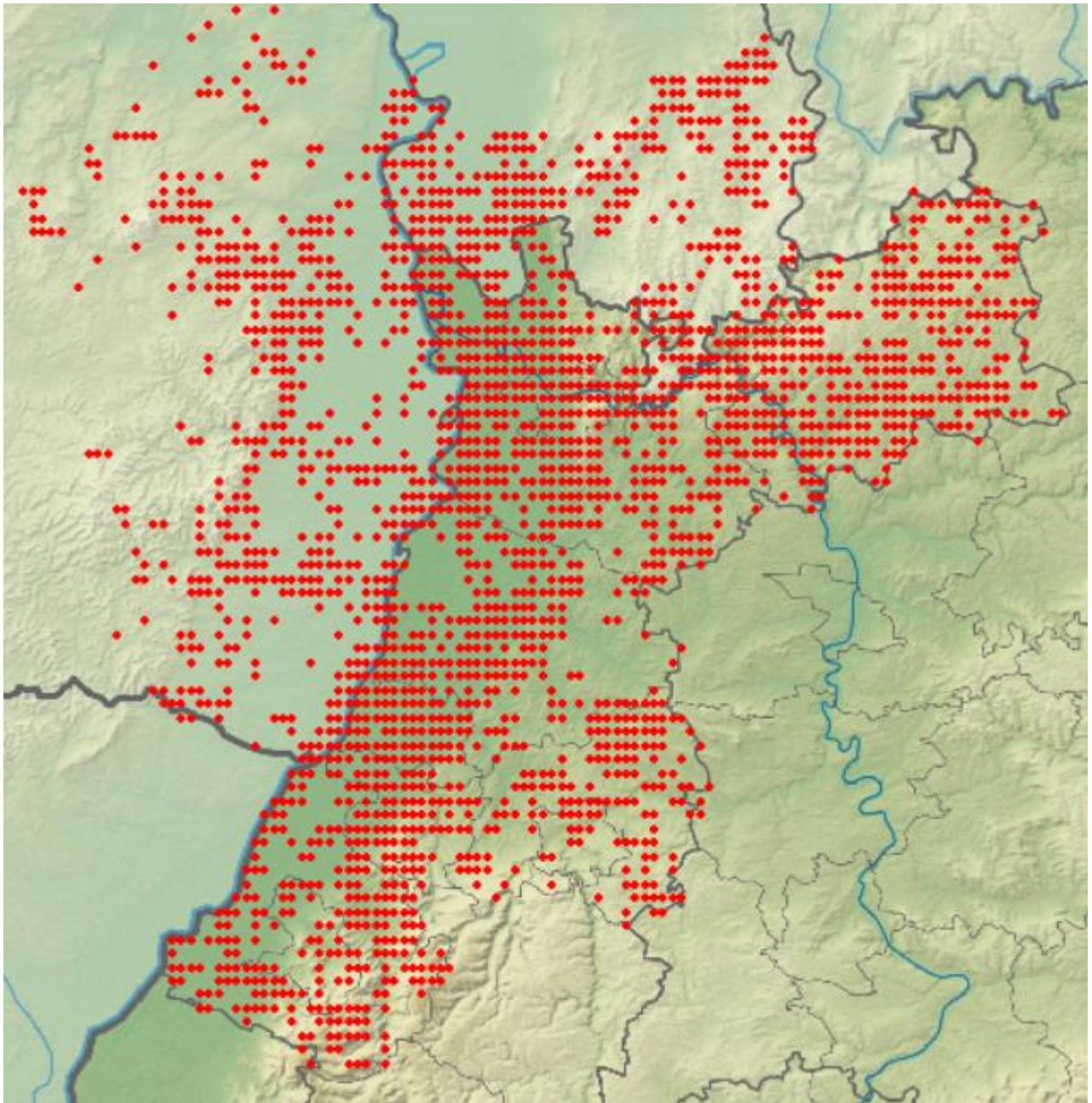

**Übersichtskarte Nordbaden und Umgebung (Naturräume): Alle Minuten-Raster mit Beobachtungsmeldungen für den Zeitraum 1.4.-30.6.2017** Karten-Grundlage: Daten aus dem Räumlichen Informations- und Planungssystem (RIPS) der Landesanstalt für Umwelt, Messungen und Naturschutz Baden-Württemberg (LUBW)

Um die Länge der Aufzählungen zu begrenzen (der komplette Report wäre über 1600 Seiten lang!), werden nur besonders auffallende Meldungen (z.B. größere Ansammlungen, Seltenheiten) aufgeführt. Eine Auswertung der Phänologie und Verbreitung wurde bei vielen Arten vorgenommen. Für phänologische Auswertungen wurden meist die Summe der Pentadenmaxima oder die Anzahl an Beobachtungen pro Pentade gewählt- diese sind jedoch durch Doppelmeldungen verschiedener Beobachter im selben Gebiet u.a. überbewertet (z.B. Wagbachniederung). Für die Phänologie wurden alle Daten des Winterhalbjahres und Frühjahrs ausgewertet (1.1.17-30.6.17). Für die Verbreitung wurden alle Daten zwischen 1.4. und 30.6.17 verwertet.



Singender Star © W. Fischer

**Kommentar:**

Die Mechtersheimer Tongruben, die Insel Flotzgrün, der Berghäuser Altrhein, das NSG Spieß und Eich-Gimsheimer Altrhein sind traditionelle Brut-, Durchzugs- und Überwinterungsgebiete für Wasservögel und Feuchtgebietsarten. Aus diesen Gebieten liegen sehr viele Beobachtungen vor, die jedoch in diesem Bericht häufig nicht im Einzelnen aufgeführt werden können, da einige Beobachter ihre Daten als „geschützt“ gemeldet haben.

**Höckerschwan: nur > 30 Ind.**

- 37 Ind. 06.4.17 Nato-Rampe Söllingen (RA) (U Weisser)
- 71 Ind. 14.4.17 Mannheim [6516\_2\_09n] (MA) (H Bott)
- 28 Ind. 6x Pulli / nfl. / 1x immat. 11.5.17 NSG Wagbachniederung (KA) (E Ballstaedt)
- 46 Ind. 30x ad. / 16x Pulli / nfl. Mind. 3 Familien mit 3, 5 und 8 Jungen! 15.5.17 NSG Wagbachniederung (KA) (E Sefrin)
- 48 Ind. 5x M / 5x W / 30x Pulli / nfl. 28.5.17 NSG Wagbachniederung (KA) (U Mahler)

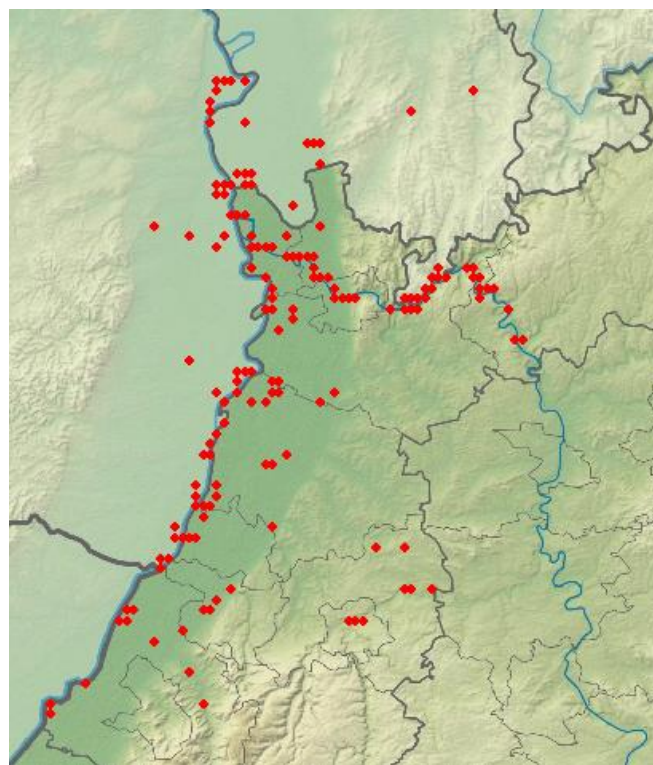

Vorkommen vor allem entlang von Rhein und Neckar, aber auch an übrigen Teichen und Seen.



© D. Koch

Höckerschwan  
Summen der Pentadenmaxima

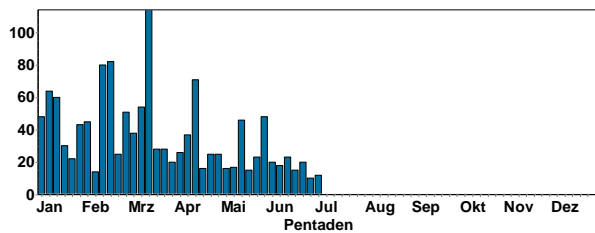

**Ansammlungen sind außerhalb der Brutzeit größer und können Trupps von über 100 Individuen umfassen.**

**Trauerschwan:**

- 1 Ind. 1x W ad. Alleine 03.4.-30.6.17 HD-Bergheim/Neuenheim (K Hofmann, et al.)
- 1 Ind. 05.-10.4.17 Bruchsal [6817\_1\_23n] (KA) (J Ernst, et al.)
- 1 Ind. Als Beifahrer von B36 beobachtet. 09.4.17 Altlußheim [6717\_1\_12n] (HD) (P Holz)
- 1 Ind. 0 24.4.17 NSG Rohrsee von Rehbach (Jan Brockfeld)
- 1 Ind. 0 30.4.-22.6.17 NSG LA Fretterloch und Lamp. Altrhein (HP) (Iris Lichtenberg; P Petermann, F Schrauth)

**Streifengans:**

- 1 Ind. 01.-23.4.17 NSG Wagbachniederung (KA) + 3 Hybridjunge (s.u.) (viele Beobachter)
- 1 Ind. 07.4.17 NSG Wagbachniederung (KA) (Joshua Mader)
- 1 Ind. Zusammen mit 3 Streifengans-Weißwangengans-Hybriden.
- 3 Ind. 09.4.17 NSG Kohlplattenschlag (KA) (H Ott)
- 1 Ind. 09.4.17 Oberhausen-Rheinhausen [6717\_1 (N. Kranz)
- 3 Ind. 09.4.17 NSG Kohlplattenschlag (KA) (S Becker)
- 1 Ind. 0 unter Graugänsen 10.4.17 Hördt [6816\_1\_22s] (GER) (B Froehlich-Schmitt)
- 1 A1. 0 27.4.17 Römerberg [6716\_2\_06s] (RP) (S Steiger)
- 1 Ind. 1x ad. Mitbeobachter: R Buch 18.6.17 Vorderer Roxheimer Altrhein (R (W Heuser)
- 1 Ind. 26.6.17 NSG Altneckarschleife - Neckar (S Jansen)



**Streifengans und Nonnengans ad mit Hybridnachwuchs (Streifen- x Nonnengans) © U. Mahler**

**Schwanengans:**

- HD-Neckarwiese: über 35 Jungvögel + 35 Altvögel (alle am 13.7.17 gefangen, mit ELSA-Ringen markiert und freigelassen)
- 1-2 Ind. 0 02.4.17 NSG Der Spieß (Frieder Klöpfer et al.)
- 1 A1. 0 04.4.17 Kurpark Bad König (ERB) (G Schneider)
- 2 Ind. 14.4.17 Mannheim [6516\_2\_09n] (MA) (H Bott)
- 1 Ind. 14.4.17 Worms [6216\_3\_42s] (WO) (H Mattar)
- 11 Ind. 11x ad., 7 beringte abgelesen 15.4.17 stationäre Lampertheimer Altrhein (P Petermann)
- 1 Ind. 0 16.4.17 Eich-Gimbsheimer Altrhein mit (M Schleunig)
- 3 Ind. 1x M ad. / 1x W ad. / 1x Pullus / nfl. 10.5.17 HD-Zentrum [6518\_3\_52n] (K Hofmann)
- 45 Ind. 27x Pulli / nfl. / 18x ad. 17.5.17 HD-Zentrum [6518\_3\_52n] (K Hofmann)

- 35 Ind. 11x ad. / 24x Pulli / nfl. 4 Gruppen pulli (11,8,4,1) 25.5.17 HD Neckarwiese (HD) (Dirk Schulze)
- 42 Ind. 21x Pulli / nfl. / 21x ad. 08.6.17 HD-Zentrum [6518\_3\_52n] (K Hofmann)
- 46 Ind. 22x ad. / 24x Pulli / nfl. 08.6.17 HD Neckarwiese (HD) (S Stadler)
- 5 Ind. 5x ad. 5 Schwaneng mit 3 Weißwangeng. Mitbeobachter: R Buch 18.6.17 Vorderer Roxheimer Altrhein (R (W Heuser)
- 49 Ind. 31x Pulli / nfl. / 18x ad. 21.6.17 HD Neckarwiese (HD) (L Parau)
- 51 Ind. 33x Pulli / nfl. / 18x ad. 24.6.17 HD Neckarwiese (HD) (L Parau)
- 59 Ind. 35x Pulli / nfl. / 24x ad. MAUSERND 29.6.17 HD Neckarwiese (HD) (K Hofmann)

**Brautente:**

- 1 Ind. 1x M trägt rosa Züchtering, fliegt später ab 24.4.17 Eschelbronn [6619\_3\_41s] (HD) (K Dworschak)

**Rotkopfente:**

- 1 Ind. M ad. 02.-6.4.17 NSG Wagbachniederung (KA) (T Dziadek, et al.) mit schwarzem Züchtering

**Kanadagans: nur > 40 Ind.**

- 46 Ind. 03.4.17 NSG Wagbachniederung (KA) (F Schrauth)
- 45 Ind. mindestens 5 brütend 08.4.17 NSG Wagbachniederung (KA) (H Seitz-Moskaliuk)
- 50 Ind. 14.4.17 NSG Wagbachniederung (KA) (M Becker)
- 61 Ind. 52x ad. / 9x Pulli 29.4.17 Ladenburg Neckarfähre (HD) (L Parau)
- 69 Ind. 34x Pulli 30.4.17 NSG Wagbachniederung (KA) (Carl Gerst)
- 40 B3. 0 05.5.17 NSG Mechtersheimer Tongrube (W Dreyer)
- 86 Ind. 37x ad. / 49x Pulli / nfl. 06.5.17 NSG Wagbachniederung (KA) (G Fehr)
- 64 Ind. 08.5.17 NSG Wagbachniederung (KA) (F Schrauth)
- 50 Ind. 26.5.17 Ladenburg [6517\_2\_17s] (HD) (G Fehr)
- 45 Ind. 26.5.17 Ladenburg Neckar [6517\_2\_27n] (G Fehr)
- 80 Ind. 27.5.17 NSG Wagbachniederung (KA) (R Buchgeister)
- 22 Ind. 9x ad. / 13x Pulli 29.5.17 HD Neckarwiese (HD) (L Parau)
- 44 Ind. 31.5.17 Karlsruhe [6916\_1\_11n] (KA) (Steffen Tillmanns)
- 40 Ind. 03.6.17 Schwetzingen Schlosspark (HD) (M Wink)
- 36 Ind. 20x ad. / 16x Pulli / nfl. 11.6.17 HD Neckarwiese (HD) (L Parau)
- 44 Ind. 21x Pulli / nfl. / 23x ad. 11.6.17 Neckaranstau Ladenburg (HD) (L Parau)
- 39 C12. 34x ad. / 5x Pulli / nfl. 34+2+3 in 3 Gruppen, dazu 2 GGs die sich für KGs halten, - in eigener Gruppe viele GGs. Mitbeobachter: R Buch 18.6.17 Ochsenlachen-See Süd (RP) (W Heuser)

Kanadagans  
Summen der Pentadenmaxima

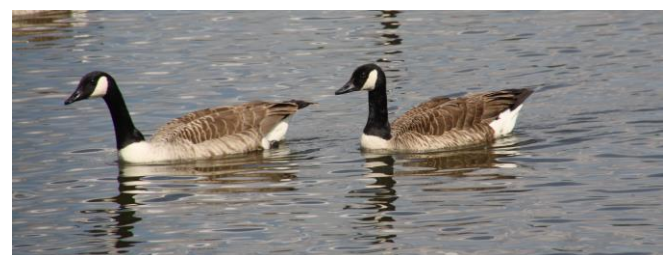
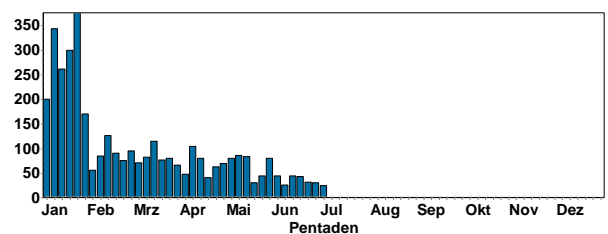

© P. Trka

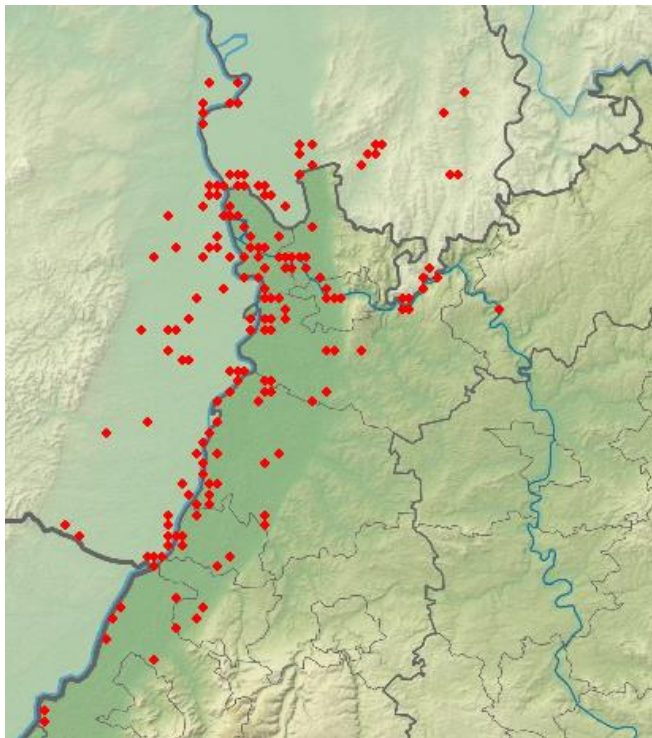

**Beobachtungen von Kanadagänsen. Vorkommen vor allem entlang von Rhein und Neckar, aber auch an übrigen Teichen und Seen.**

**Weißwangengans:**

- 1 Ind. 01.4.17 Mannheim [6416\_4\_36n] (MA) (D Ebert)
- 1 Ind. 07.4.17 Mannheim [6416\_2\_26s] (MA) (D Ebert)
- 1 Ind. 08.4.17 NSG Wagbachniederung (KA) (G Fehr)
- 4 Ind. 0 15.4.17 11111600 (WVZ) (RP) (D Raudszus)
- 5 Ind. 0 20.4.17 Binsfeld: Silbersee (SP) (B Treffler)
- 1 Ind. 30.4.17 Ladenburg Neckarfähre (HD) (HD) (W Dreyer)
- 1 Ind. zwischen Kanadagänsen 02.5.17 Ladenburg Neckarfähre (HD) (HD) (G Fehr)
- 1 Ind. 0 stets zusammen mit dem Nilgans-Paar mit Jungvögeln unterwegs 04.5.17 Lörzenbach, Rückhaltebecken (H) (F Schrauth)
- 1 Ind. 04.5.17 Ladenburg Neckar [6517\_2\_27n] (G Fehr)
- 1 Ind. Weißwangengans mit Züchterring 21.5.17 Mannheim [6416\_4\_37s] (MA) (W Dreyer)
- 1 Ind. Das Tier ist seit ein paar Wochen in Ladenburg mit Kanadagänsen unterwegs. 23.5.17 Ladenburg Neckarfähre (G Fehr)
- 1 Ind. 25.5.17 NSG Wagbachniederung (KA) (U Mahler)
- 3 Ind. + 5 SchwanenG. Mitbeobachter: R Buch 18.6.17 Vorderer Roxheimer Altrhein (R) (W Heuser)

**Kurzchnabelgans:**

**8 ad + 2 pull HD-Neckarweise (alle am 13.7.17 gefangen und mit ELSA-Ringen markiert)**



© K. Hofmann

**Blässgans:**

- 1 Ind. 02.4. – 4.5.17 NSG Der Spieß (Frieder Klöpfer, et al.)
- 3 Ind. 23.4.17 Eich-Gimbsheimer Altrhein mit (W Heuser)
- 1 Ind. 30.4.17 Dettenheim [6816\_1\_24n] (KA) (Steffen Tillmanns)

1 Ind. 10.5.17 NSG Wagbachniederung (KA) (F Wegmann)

**Graugans: nur > 70 Ind.**

**(Jungvögel ab 1.4.17)**

- 70 C12. 0 02.4.17 Eich-Gimbsheimer Altrhein mit (Frieder Klöpfer)
- 85 Ind. 31x Pulli / nfl. 06.4.17 NSG Wagbachniederung (KA) (E Ballstaedt)
- 171 Ind. 98x ad / 73x Pulli / nfl. 12 Familien mit 15, 11, 7, 7, 6, 6, 5, 5, 5, 3, 2, 1 Küken. 08.4.17 NSG Wagbachniederung (KA) (H Seitz-Moskaliuk)
- 160 C12. 22x Pulli / nfl. mind. 5 Familien 09.4.17 NSG Der Spieß (F Schrauth)
- 50 Ind. Familien 2+9, 2+5, 2+1, 2+6, 2+8, 2+8, 2+5 10.4.17 NSG Wagbachniederung (KA) (K Dworschak)
- 80 Ind. 0 11.4.17 NSG Der Spieß (G Fehr)
- 97 Ind. 24x ad / 10x Pulli / nfl. / 9x Pulli / nfl. / 8x Pulli / nfl. / 8x Pulli / nfl. / 7x Pulli / nfl. / 6x Pulli / nfl. / 6x Pulli 14.4.17 NSG Wagbachniederung (KA) (A Deißner)
- 350 Ind. 14.4.17 NSG Wagbachniederung (KA) (R Buchgeister)
- 81 Ind. 18x Pulli / nfl. 0 16.4.17 NSG Der Spieß (S Mielke)
- 85 Ind. 36x ad / 49x Pulli / nfl. 0 16.4.17 11100200 (WVZ) (AZ) (Wvz-Eich Gnor)
- 120 Ind. 21.4.17 NSG Wagbachniederung (KA) (H Bott)
- 103 Ind. 16x M ad / 16x W ad / 71x Pulli / nfl. 16 Familien mit 8,8,7,6,6,5,5,4,3,3,3,2,2,1 Küken, die meisten davon wenige Tage alt. 23.4.17 NSG Wagbachniederung (KA) (H Seitz-Moskali)
- 102 Ind. 23.4.17 Eich [6216\_3\_33n] (AZ) (W Heuser)
- 153 C12. 23.4.17 NSG Der Spieß (W Heuser)
- 191 Ind. 29.4.17 NSG Wagbachniederung (KA) (André Diesel)
- 100 Ind. 19x Pulli 30.4.17 NSG Wagbachniederung (KA) (A Köhler)
- 100 C12. 0 mindestens 7 Fam. 30.4.17 NSG Der Spieß (A Köhler)
- 250 Ind. 30.4.17 NSG Wagbachniederung (KA) (M Wink)
- 92 Ind. 82x ad / 10x Pulli / nfl. Mind. 3 Familien mit 2, 2 und 6 Jungen! 15.5.17 NSG Wagbachniederung (KA) (E Sefrin)
- 181 Ind. 0 26.5.17 NSG LA Welsches Loch (HP) (F Schrauth)
- 120 Ind. Einflug abends 28.5.17 Karlsruhe [6916\_1\_12s] (KA) (U Kofler)
- 121 A1. 0 15.6.17 Worms [6216\_3\_42s] (WO) (H Urban)
- 180 Ind. 0 28.6.17 Rheininsel bei Rheindürkheim (W Dreyer)

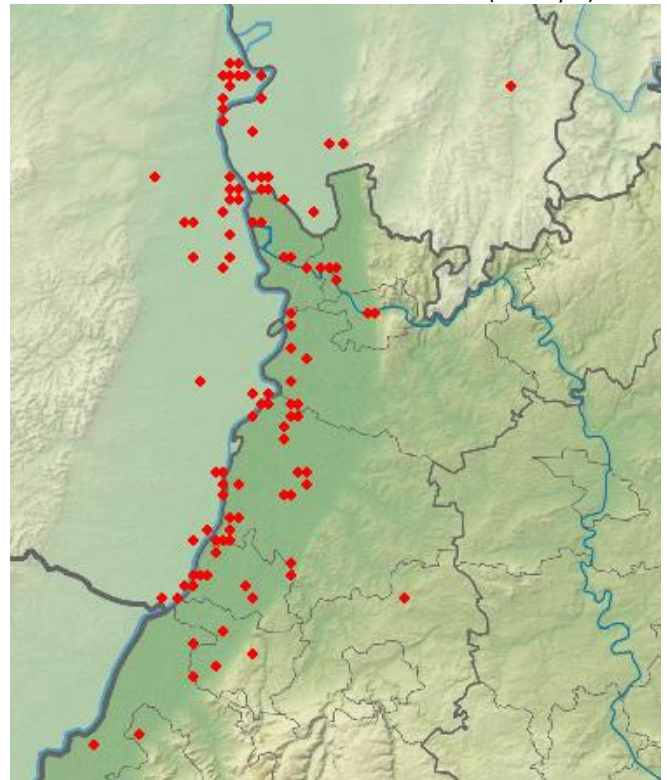

**Vor allem in den Rheinauen (Altrhein, Gruben, Seen)**

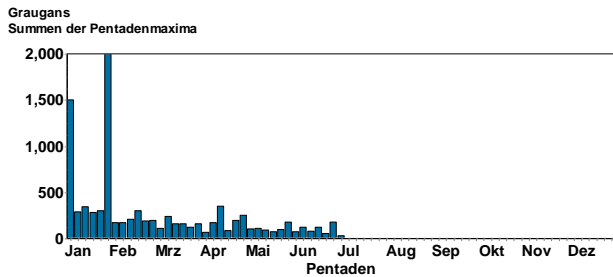

Zur Brutzeit in mittelgroßen Ansammlungen zwischen 100 und 350 Ind.; danach größere Trupps, die bis zu 3000 Ind. Umfassen können.



Mischpaar am Neckar: Grau- x Nilgans! © K. Hofmann

**Nilgans:** nur > 50 Ind. + Bruten mit Jungvögeln

70 Ind. 01.4.17 Ladenburg Neckar [6517\_2\_27n] (G Fehr)  
 13 Ind. 1x M ad. / 1x W ad. / 11x 1. KJ / diesjährige 01.4.17 Pforzheim [7118\_1\_04n] (PF) (Lutz Horn)  
 9 Ind. 2x ad / 7x Pulli / nfl. 04.4.17 Klotz-Anlage Karlsruhe (KA) (A Vogel)  
 13 Ind. 11x Pulli / nfl. 11 sehr kleine pulli 04.4.17 HD-Zentrum [6518\_3\_52n] (M Wink)  
 10 C12. 1x M ad. / 1x W ad. / 8x Pulli / nfl. 0 ca. 3 Tage alt 05.4.17 Neckarsteinach [6519\_3\_51s] (H (A Quell))  
 48 Ind. 05.4.17 HD Neckarwiese (HD) (K Hofmann)  
 4 Ind. 1x M / 1x W / 2x Pulli / nfl. Erneut Paar PA577 (m) & PA578 (w) führen 2 Gössel. 06.4.17 HD-Zentrum [6518\_3\_52n] (Carsten Steinkamp)  
 3 Ind. 06.4.17 NSG Altneckar HD Wieblingen (K Hofmann)  
 24 Ind. 2x M ad / 2x W ad / 20x Pulli / nfl. One pair with 9 chicks (probably the same as yesterday) and one pair with 11 chicks. 06.4.17 HD Neckarwiese (HD) (L Parau)  
 6 Ind. 2x ad / 4x Pulli / nfl. 06.4.17 NSG Wagbachniederung (KA) (Maik Henrich)  
 10 C12. 1x M ad. / 1x W ad. / 8x Pulli / nfl. 0 ca. 6 Tage alt 07.4.17 Neckarsteinach [6519\_3\_51s] (H (A Quell))  
 68 Ind. 07.4.17 Ladenburg Neckar [6517\_2\_27n] (G Fehr)  
 13 Ind. 1x M ad. / 1x W ad. / 11x Pulli / nfl. 07.4.17 HD-Zentrum [6518\_3\_52n] (K Hofmann)  
 9 Ind. 1x M ad. / 1x W ad. / 7x Pulli / nfl. 07.4.17 NSG Wagbachniederung (KA) (W Jansen)  
 8 C12. 1x M ad. / 1x W ad. / 6x Pulli / nfl. 0 08.4.17 Biotop ehemalige Lorsche S (C Zurek)  
 8 Ind. 2x ad / 6x Pulli 08.4.17 NSG Wagbachniederung (KA) (H Mattar)  
 12 Ind. 5x ad / 7x Pull 8.4.17 NSG Wagbachniederung (KA) (J Stober)  
 47 Ind. 36x ad / 11x Pulli / nfl. The same pair with 11 chicks, as in the previous days. 08.4.17 HD Neckarwiese (HD) (L Parau)  
 10 C12. 1x M ad. / 1x W ad. / 8x Pulli / nfl. 0 09.4.17 Neckarsteinach [6519\_3\_51s] (H (A Quell))  
 8 Ind. 2x ad / 6x Pulli / nfl. 09.4.17 NSG Wagbachniederung (KA) (D Becker)

50 A1. 50x ad fressen auf Wintergetreide zusammen mit 10 Kanadagänsen 09.4.17 Otterstadt [6616\_2\_19s] (RP) (T Fichtner)  
 10 Ind. 4x ad / 6x Pulli / nfl. 10.4.17 NSG Wagbachniederung (KA) (F Schrauth)  
 50 Ind. Darunter ein Paar mit 9 Pulli. 10.4.17 HD Neckarwiese (HD) (P Deneffleh)  
 7 C12. 1x M ad. / 1x W ad. / 5x Pulli / nfl. 0 10.4.17 Bruchsee (HP) (P Deneffleh)  
 12 Ind. 1x M / 1x W / 6x Pulli / nfl. 11.4.17 NSG Wagbachniederung (KA) (U Mahler)  
 10 C12. 1x M ad. / 1x W ad. / 8x Pulli / nfl. 14.4.17 Neckarsteinach [6519\_3\_51s] (H (A Quell))  
 6 A1. 3x M ad / 3x W ad 0 15.4.17 1308171 (WVZ) (HP) (A Quell)  
 54 Ind. 15.4.17 HD Neckarwiese (HD) (L Parau)  
 12 Ind. 2 ad mit mindestens 10 Jungen 16.4.17 Bammental [6618\_2\_28s] (HD) (C Bernitt)  
 24 Ind. 3x Pulli / nfl. 0 16.4.17 NSG Der Spieß (S Mielke)  
 1 Ind. Im Turmfalken Nistkasten der Kirche 17.4.17 Neckargemünd [6618\_2\_08n] (HD) (A Quell)  
 30 Ind. 25x ad / 5x Pulli / nfl. Pull. ca. 2 Tage alt 17.4.17 Parkseen Vogelstang (MA) (W Dreyer)  
 9 Ind. 7x immat / 1x M immat. / 1x W ad. 19.4.17 HD-Zentrum [6518\_3\_52n] (K Hofmann)  
 119 Ind. 9x Pulli / nfl. / 108x ad / 1x M ad. / 1x W ad. 19.4.17 HD Neckarwiese (HD) (K Hofmann)  
 6 C12. 1x M ad. / 1x W ad. / 4x Pulli / nfl. 0 ca. 2 Tage alt 22.4.17 Neckarsteinach [6519\_3\_51s] (H (A Quell))  
 154 Ind. 115x ad / 33x Pulli / nfl. / 3x M ad / 3x W ad Hunde jagen, eine (hudernd) verletzt! 22.4.17 HD Neckarwiese (HD) (K Hofmann)  
 8 Ind. 1x M ad. / 1x W ad. / 6x Pulli / nfl. 22.4.17 Abgrabung Weingarten (KA) (Mathias Essig)  
 10 Ind. 9x ad / 1x Pullus / nfl. 22.4.17 Industriehafen Mannheim (MA) (W Dreyer)  
 12 Ind. 4x ad / 8x Pulli / nfl. 2 + 7 Pull. 2 + 1 Pull. Beobachter B Gremlica 23.4.17 Industriehafen Mannheim (MA) (W Dreyer)  
 115 Ind. 78x ad / 37x Pulli / nfl. 1 pair with 11 chicks. 1 pair - 9 chicks. 1 pair - 7 chicks. 1 pair - 10 chicks 25.4.17 HD Neckarwiese (HD) (L Parau)  
 6 Ind. 1x ad. / 5x Pulli / nfl. 27.4.17 Ketscher Altrheinmündung (HD) (W Dreyer)  
 7 Ind. 2x ad / 5x Pulli / nfl. 0 29.4.17 NSG Der Spieß (G Fehr)  
 142 Ind. 97x ad / 45x Pulli / nfl. 1 pair had 2 very big chicks (more than half the size of the ad.s) 29.4.17 HD Neckarwiese (HD) (L Parau)  
 21 Ind. 12x ad / 9x Pulli / nfl. 5 + 4 Pull. 29.4.17 Parkseen Vogelstang (MA) (W Dreyer)  
 14 Ind. 5x Pulli / nfl. / 9x ad 1 Familie und 7 im Flug 30.4.17 NSG Wagbachniederung (KA) (B Maier)  
 9 Ind. 5x Pulli / nfl. 30.4.17 NSG Wagbachniederung (KA) (Carl Gerst)  
 11 Ind. 2x ad / 9x Pulli / nfl. 30.4.17 Karlsruhe [6915\_4\_58s] (KA) (F Portala)  
 100 Ind. Davon mind. 10 Pull 01.5.17 HD Neckarwiese (HD) (K Hofmann)  
 10 A1. 1x M ad. / 1x W ad. / 8x Pulli / nfl. 02.5.17 Neckarsteinach [6519\_3\_51s] (H (A Quell))  
 10 C12. 2x ad / 8x Pulli / nfl. 0 04.5.17 Lörzenbach, Rückhaltebecken (H (F Schrauth))  
 9 C. 1x M ad. / 1x W ad. / 7x Pulli / nfl. 0 Nilgans-Familie im Lorsche Birkengarten 05.5.17 Lorsch Südwest + Raststätte BA (C Zurek)  
 5 C. 1x ad. / 4x Pulli / nfl. 0 05.5.17 NSG Mußbacher Baggerweiher (C Heber)  
 20 Ind. eine mit Halsring gelb DE JE und Fußverletzung 05.5.17 Ketscher Altrhein [6617\_1\_21n] (W Dreyer)  
 5 Ind. 1x M ad. / 1x W ad. / 3x Pulli / nfl. 06.5.17 NSG Kohlplattenschlag (KA) (A Konrad)

7 Ind. 1x M ad. / 1x W ad. / 5x immat 0 5 Gössel führend (1x stationär, 1x stationär, 5x stationär) 07.5.17 Obrigheim (Pfalz) [6415\_1\_03n] (B Remelius)

9 C12. 2x ad / 7x Pulli / nfl. 0 07.5.17 Kieselsee Willersinn 3 bei Mechtersheim (S Steiger)

3 C12. 2x ad / 1x Pullus / nfl. 0 07.5.17 Schäfersee bei Mechtersheim (G (S Steiger)

6 Ind. 1x M / 1x W / 4x Pulli / nfl. 09.5.17 NSG Wagbachniederung (KA) (U Mahler)

2 Ind. 1x M ad. / 1x W ad. 11.5.17 Neckarsteinach [6519\_3\_51s] (H (A Quell)

8 Ind. 4x Pulli / nfl. 11.5.17 NSG Wagbachniederung (KA) (E Ballstaedt)

6 Ind. 4x Pulli / nfl. 13.5.17 NSG Wagbachniederung (KA) (M Wink)

7 Ind. 1x W ad. / 6x Pulli / nfl. 17.5.17 Karlsruhe [7016\_1\_14n] (KA) (A Fladt)

3 C12. 1x W / 1x M / 1x Pullus / nfl. 0 17.5.17 NSG Rohrsee von Rehbach (J Lippmann)

8 Ind. 2x ad / 6x Pulli / nfl. 18.5.17 Karlsruhe [7016\_1\_14n] (KA) (A Vogel)

120 Ind. 18.5.17 HD Neckarwiese (HD) (K Hofmann)

7 Ind. 2x ad / 5x Pulli / nfl. 20.5.17 Karlsruhe [7016\_1\_14n] (KA) (A Fladt)

9 Ind. 2x ad / 7x Pulli / nfl. 20.5.17 Rastatt [7115\_1\_12n] (RA) (D Raddatz)

9 C12. 2x ad / 7x Pulli / nfl. 0 1,1 mit 7 angewachsenen Jungen! 20.5.17 Kieselsee Willersinn 3 bei Mechtersheim (E Sefrin)

5 Ind. 3x ad / 2x Pulli / nfl. 21.5.17 NSG Wagbachniederung (KA) (J Frey)

4 Ind. 1x M / 1x W / 2x Pulli / nfl. 21.5.17 NSG Wagbachniederung (KA) (R Gänßler)

13 Ind. 1x M ad. / 1x W ad. / 1x ad. / 9x Pulli / nfl. 2 + 5, 1 +4 21.5.17 Parkseen Vogelstang (MA) (W Dreyer)

11 Ind. 2x ad / 9x Pulli / nfl. Beringte Nilgans: DER PC089 22.5.17 HD [6617\_2\_28s] (HD) (B Steiner)

15 Ind. 11x Pulli / nfl. 23.5.17 HD Neckarwiese (HD) (M Wink)

13 Ind. 11x Pulli / nfl. 23.5.17 HD-Bergheim/Neuenheim (M Wink)

25 Ind. 16x Pulli / nfl. 23.5.17 HD Neckarwiese (HD) (M Wink)

9 Ind. 1x M ad. / 1x W ad. / 7x Pulli / nfl. 24.5.17 Neckarsteinach [6519\_3\_51s] (H (A Quell)

9 C12. 1x M ad. / 1x W ad. / 7x Pulli / nfl. 24.5.17 Hirschhorn Ersheim S [6519\_3\_3 (A Quell)

120 Ind. 24.5.17 HD Neckarwiese (HD) (K Hofmann)

2 Ind. 0 25.5.17 Zwingenberg W [6520\_3\_42s] (MOS) (C Bernitt)

22 Ind. 4x ad / 18x 1. KJ / diesjährige 2 Gruppen Jungvögel (10, 8) 25.5.17 HD Neckarwiese (HD) (Dirk Schulze)

2 Ind. 25.5.17 Graben-Neudorf [6817\_3\_31s] (K (D Koch)

2 B6. 0 25.5.17 Dürrer Berg NABU Schutzgeb (MOS) (F Laier)

1 Ind. 25.5.17 Wiesloch (Schlangengrund) [661 (G Krewing-Rambausek)

1 Ind. 25.5.17 NSG Wagbachniederung (KA) (H-P Goerlich)

3 C12. 2x ad / 1x Pullus / nfl. 0 26.5.17 NSG LA Welsches Loch (HP) (F Schrauth)

8 Ind. 1x M ad. / 1x W ad. / 6x 1. KJ / diesjährige 26.5.17 NSG Altneckar HD Wieblingen (K Hofmann)

4 Ind. 1x M ad. / 1x W ad. / 2x Pulli / nfl. ca. 2 Wochen alt 28.5.17 NSG Ehemaliger Buntsandstei (A Quell)

2 Ind. 1x M ad. / 1x W ad. 28.5.17 Neckarsteinach [6519\_3\_51s] (H (A Quell)

8 Ind. 2x ad / 6x 1. KJ / diesjährige 28.5.17 Bruchsal [6817\_1\_23n] (KA) (K Lechner)

9 Ind. 8x ad / 1x Pullus / nfl. 28.5.17 Industriehafen Mannheim (MA) (W Dreyer)

9 C12. 2x ad / 7x Pulli / nfl. 0 30.5.17 Lampertheimer Altrhein nördlich (KH Salewski)

4 Ind. 2x ad / 2x Pulli / nfl. 1 Familie 30.5.17 Weingartener Moor, Weingarten (Niko Falk)

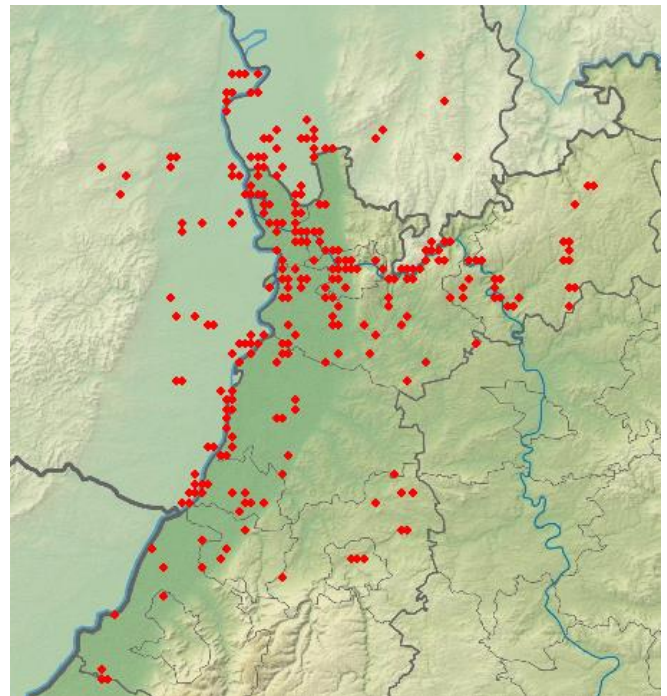

**Weit verbreitet an Rhein und Neckar; zunehmend auch an vielen anderen Orten im Oberrheingraben. Große Mauertrupps in Heidelberg und Ladenburg.**

Nilgans  
Summen der Pentadenmaxima

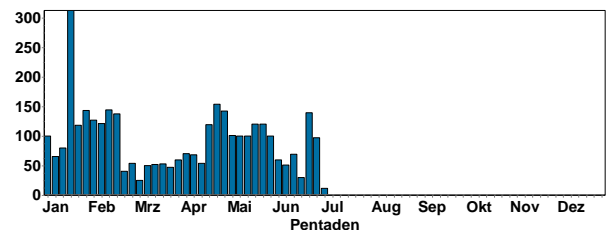

Nilgans  
Jahreszeitliche Verteilung Beobachtungen

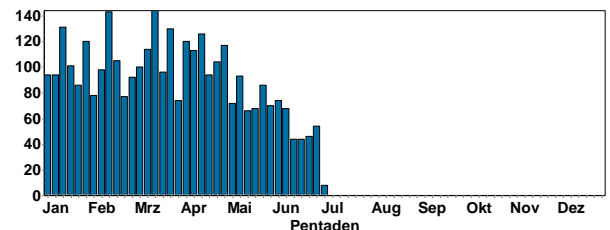

7 Ind. 2x ad / 5x Pulli / nfl. 0 01.6.17 NSG Prinz-Karl-Wörth (RP) (G Fehr)

10 Ind. 1x M / 1x W / 8x Pulli / nfl. 1 weitere Familie. 01.6.17 NSG Wagbachniederung (KA) (U Mahler)

8 C12. 2x ad / 6x Pulli / nfl. 0 02.6.17 Lampertheimer Altrhein nördlich (F Schrauth)

17 Ind. 5x ad / 12x Pulli / nfl. 8 + 4 Pull. 02.6.17 NSG Wagbachniederung (KA) (W Dreyer)

6 C. 1x M ad. / 1x W ad. / 4x Pulli / nfl. 0 03.6.17 Biotop ehemalige Lorsche S (C Zurek)

18 C12. 10x ad / 8x Pulli / nfl. 0 03.6.17 Eich [6216\_3\_43n] (AZ) (Joachim Oster)

5 Ind. 3x Pulli / nfl. 03.6.17 Schwetzingen Schlosspark (HD) (M Wink)

13 Ind. 11x Pulli / nfl. 03.6.17 Schwetzingen Schlosspark (HD) (M Wink)

5 Ind. 3x Pulli / nfl. 03.6.17 Schwetzingen Schlosspark (HD) (M Wink)

9 C. 1x M ad. / 1x W ad. / 7x 1. KJ / diesjährige 04.6.17 Neckarsteinach [6519\_3\_51s] (H (A Quell)



2 Ind. 1x M ad. / 1x W ad. 04.6.17 Neckarsteinach [6519\_3\_51s] (H (A Quell))  
 8 C12. 2x ad / 6x Pulli / nfl. 0 04.6.17 Worms [6216\_3\_42s] (WO) (H Urban)  
 8 Ind. 8x ad 05.6.17 Hirschhorn (Neckar) [6519\_3\_34 (A Quell)]  
 9 Ind. 1x M ad. / 1x W ad. / 7x Pulli / nfl. 0 05.6.17 Hirschhorn Ersheim S [6519\_3\_3 (A Quell)]  
 51 Ind. 0 Hagenbach Kiessee Willersinn 05.6.17 Kiessee Willersinn zwischen Ha (H-J Schygulla)  
 7 C12. 5x Pulli / nfl. 0 05.6.17 NSG Mechtersheimer Tongrube (M Wink)  
 23 C. 6x ad / 17x Pulli / nfl. 0 3 Paare mit 9, mind. 8 und 0 pulli 08.6.17 NSG LA Heegwasser (HP) (P Petermann)  
 69 Ind. 21x ad / 48x Pulli / nfl. 11.6.17 HD Neckarwiese (HD) (L Parau)  
 66 Ind. 11.6.17 Neckaranstau Ladenburg (HD) (L Parau)  
 5 C12. 2x ad / 3x Pulli / nfl. 0 14.6.17 NSG LA Welsches Loch (HP) (F Schrauth)  
 8 C12. 2x ad / 6x Pulli / nfl. 0 14.6.17 Lampertheimer Altrhein nördlich (F Schrauth)  
 8 C12. 2x ad / 6x Pulli / nfl. 0 14.6.17 Badensee Lampertheim (HP) (F Schrauth)  
 7 C12. 2x ad / 5x Pulli / nfl. 0 14.6.17 NSG LA Heegwasser [6416\_2\_07n] (F Schrauth)  
 4 Ind. 1x M / 1x W / 2x Pulli / nfl. 15.6.17 Weingartener Moor, Weingarten (G Vitzthum)  
 10 A1. 2x ad / 8x 1. KJ / diesjährige 0 15.6.17 Worms [6216\_3\_42s] (WO) (H Urban)  
 2 Ind. 15.6.17 NSG Ballauf-Wilhelmswörth Nord (M Feuersenger)  
 2 Ind. 15.6.17 Bruchsal [6817\_1\_23n] (KA) (Niko Falk)  
 4 A1. 0 15.6.17 Mosbach Hammer [6620\_4\_38n] (M (P Baust))  
 4 B4. 0 16.6.17 NSG Weschnitz-Insel von Lorsch (C Zurek)  
 17 C. 8x ad / 9x Pulli / nfl. 0 2 Paare mit 6 bzw. 3 pulli + abends eine ad. 17.6.17 NSG LA Welsches Loch (HP) (P Petermann)  
 6 Ind. 2x ad / 4x Pulli / nfl. 17.6.17 NSG LA Heegwasser (HP) (P Petermann)  
 7 Ind. 1x W / 6x Pulli / nfl. Neue Familie. 18.6.17 NSG Wagbachniederung (KA) (U Mahler)  
 120 Ind. MAUSERND 21.6.17 HD Neckarwiese (HD) (K Hofmann)  
 14 Ind. 10x ad / 4x 1. KJ / diesjährige 21.6.17 NSG Altneckar HD Wieblingen (K Hofmann)  
 139 Ind. ads and juveniles 24.6.17 HD Neckarwiese (HD) (L Parau)  
 14 C. 7x ad / 7x Pulli / nfl. 0 1 Paar mit 7 pulli im Südteil 24.6.17 NSG LA Heegwasser (HP) (P Petermann)  
 9 C. 2x ad / 7x Pulli / nfl. 0 Westufer nördl. Bau 24.6.17 Lampertheimer Altrhein nördlich (P Petermann)  
 6 Ind. 1x M / 1x W / 4x 1. KJ / diesjährige 25.6.17 Sandhausen [6617\_4\_40n] (HD) (B Steiner)  
 5 Ind. 3x Pulli / nfl. 25.6.17 Schwetzingen Schlosspark (HD) (M Ziara)  
 7 Ind. 5x Pulli / nfl. 25.6.17 Schwetzingen Schlosspark (HD) (M Ziara)  
 120 Ind. 26.6.17 HD-Zentrum [6518\_3\_52n] (M Ziara)  
 4 Ind. 1x M ad. / 1x W ad. / 2x Pulli / nfl. 27.6.17 Weingartener Moor, Weingarten (W Hellwig)  
 11 C. 4x ad / 7x 1. KJ / diesjährige 0 28.6.17 NSG Der Spieß (W Dreyer)  
 8 C12. 6x Pulli / nfl. 0 29.6.17 NSG LA Welsches Loch (HP) (M Schleuning)  
 12 Ind. 4x ad / 8x Pulli / nfl. 2 Familien mit 2 und 6 Pulli 30.6.17 NSG Wagbachniederung (KA) (B Maier)

**Brandgans: Brut wie in Vorjahren an den Klärteichen in Offstein**

25 B3. 0 01.4.17 Klärteiche Offstein (DÜW) (M Wink)  
 24 Ind. 0 10.4.17 11520000 (WVZ) Offstein (DÜW) (R Holleitner)  
 1 Ind. 0 22.4.17 Rheininsel bei Rheindürkheim (N Schütze)  
 2 Ind. 23.4.17 Eich-Gimbsheimer Altrhein mit (W Heuser)  
 2 Ind. 0 29.4.17 Eich-Gimbsheimer Altrhein mit (Axel Muttray)

1 Ind. 1x M 0 29.4.17 NSG LA Welsches Loch (HP) (F Schrauth)  
 2 Ind. 0 29.4.17 Eich-Gimbsheimer Altrhein mit (Ma Fischer)  
 20 B3. 0 29.4.17 Klärteiche Offstein (DÜW) (M Wink)  
 2 Ind. 0 30.4.17 Eich-Gimbsheimer Altrhein mit (N Schütze)  
 2 Ind. 2x ad 0 01.5.17 NSG Der Spieß (P Petermann)  
 1 Ind. 1x W 03.5.17 NSG Aalkistensee (PF) (J Blessing)  
 14 Ind. 0 ruhend 06.5.17 Klärteiche Offstein (DÜW) (B Crusan)  
 2 Ind. 0 06.5.17 NSG Der Spieß (Heribert Blankenheim)  
 21 C12. 18x ad / 3x Pulli / nfl. 0 13.5.17 Klärteiche Offstein (DÜW) (V Schmidt)  
 2 Ind. 20.5.17 NSG Wagbachniederung (KA) (J Ernst)  
 9 Ind. 2x ad / 7x 1. KJ / diesjährige 0 30.5.17 Klärteiche Offstein (DÜW) (B Crusan)  
 1 Ind. 0 04.6.17 NSG Der Spieß (T Dziadek)  
 24 C12. 10x Pulli / nfl. 0 05.6.17 Klärteiche Offstein (DÜW) (H-V Bastian)  
 1 Ind. 0 05.6.17 NSG Der Spieß (W Henkes)  
 2 Ind. 2x ad 17.6.17 NSG LA Welsches Loch (HP) (P Petermann)  
 5 Ind. 0 18.6.17 NSG Der Spieß (Markus Forst)  
 1 Ind. 0 24.6.17 Eich-Gimbsheimer Altrhein mit (V Schmidt)  
 4 Ind. 0 28.6.17 Rheininsel bei Rheindürkheim (W Dreyer)  
 1 A1. 0 28.6.17 NSG Der Spieß (W Dreyer)

Brandgans  
Summen der Pentadenmaxima

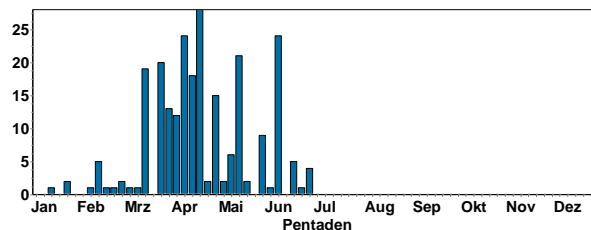

**Rostgans:**

1 Ind. 02.4.-11.6.17 Schlossgarten Karlsruhe (KA) ) (H Barié et al.)  
 1 Ind. 04.4.17 Schlossgarten Karlsruhe (KA) ) (G Schön)  
 2 Ind. 08.4.17 Walldürn, MOS (P.u.G.Rückert)  
 1 Ind. 09.4.17 NSG Kohlplattenschlag (KA) (H Ott)  
 1 Ind. 0 Mitbeobachter: M Schmolz 21.4.17 Worms [6216\_3\_42s] (WO) (Kathrin Graulich)  
 1 Ind. 1x M mit Züchterring 16.5.17 NSG Wagbachniederung (KA) (C Heber)  
 3 Ind. 25.5.17 NSG Wagbachniederung (KA) (P Neumeister)  
 1 Ind. 0 04.6.17 NSG Der Spieß (T Dziadek)  
 1 Ind. 11.6.17 Schlossgarten Karlsruhe (KA) ) (R Wegner)  
 1 Ind. 0 14.6.17 NSG LA Welsches Loch (HP) (F Schrauth)  
 1 Ind. 17.6.17 NSG LA Welsches Loch (HP) (P Petermann)  
 2 Ind. 1x M / 1x Wfarbig 0 24.6.17 NSG LA Welsches Loch (HP) (P Petermann)

Rostgans  
Jahreszeitliche Verteilung Beobachtungen

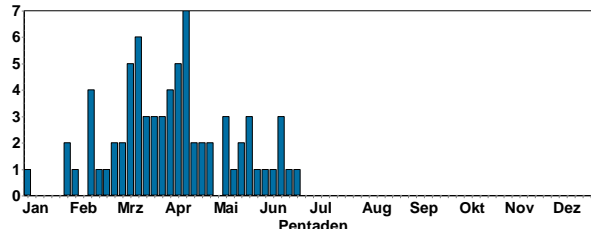

**Mandarinente: (breitet ihr Areal kontinuierlich aus)**

3 Ind. 2x M / 1x W 01.4.17 NSG Ellmendinger Roggenschl (S Nonnenmann)  
 2 Ind. 02.4.17 Eggenstein-Leopoldshafen [6816 (Steffen Tillmanns)]  
 6 Ind. Schon seit Jahren regelmäßig an diesem Standort 03.4.17 Ubstadt-Weiher [6817\_2\_06s] (K (G Fehr))  
 2 Ind. 1x M / 1x W 04.4.17 Klotz-Anlage Karlsruhe (KA) ) (A Vogel)  
 2 Ind. 2x M ad 04.4.17 Karlsruhe [7016\_1\_04s] (KA) ) (A Vogel)  
 1 Ind. 1x M ad. 04.4.17 Karlsruhe [6916\_2\_16s] (KA) ) (G Schön)

4 Ind. 2x M ad / 2x W ad 05.4.17 Bruchsal [6817\_1\_23n] (KA) (J Ernst)  
 2 B3. 0 05.4.17 Berghäuser Altrhein [6716\_2\_08] (S Steiger)  
 3 B3. 2x M / 1x W 0 06.4.17 Römerberg [6716\_2\_06s] (RP) (S Steiger)  
 2 Ind. 06.4.17 Eggenstein-Leopoldshafen [6816] (W Feld)  
 2 B3. 1x M / 1x W 0 fliegen von Tümpel am Waldrand auf 07.4.17 Hördt [6816\_1\_12n] (GER) (B Froehlich-Schmitt)  
 4 Ind. 2x M / 2x W 08.4.17 Bruchsal [6817\_1\_23n] (KA) (A Vogel)  
 2 B3. 0 08.4.17 Hördt [6816\_1\_12s] (GER) (B Froehlich-Schmitt)  
 2 Ind. 08.4.17 Karlsruhe [6916\_2\_26n] (KA) (Steffen Tillmanns)  
 1 A1. 1x M 0 09.4.17 Hördt [6816\_1\_22n] (GER) (B Froehlich-Schmitt)  
 1 A1. 1x M 0 09.4.17 Hördt [6816\_1\_22n] (GER) (B Froehlich-Schmitt)  
 3 Ind. 1x M 09.4.17 Bruchsal [6817\_1\_23n] (KA) (E Körner)  
 5 Ind. 09.4.17 NSG Kohlplattenschlag (KA) (H Ott)  
 5 Ind. 1x M / 1x W 09.4.17 NSG Kohlplattenschlag (KA) (S Becker)  
 2 Ind. 1x M / 1x W 10.4.17 Klotz-Anlage Karlsruhe (KA) (A Vogel)  
 4 Ind. 2 Paare 10.4.17 Bruchsal [6817\_1\_23n] (KA) (Niko Falk)  
 2 Ind. 1Paar 10.4.17 Eggenstein-Leopoldshafen [6816] (W Feld)  
 2 Ind. 11.4.17 Eggenstein-Leopoldshafen [6916] (Steffen Tillmanns)  
 2 B3. 0 12.4.17 Leimersheim (GER) (B Froehlich-Schmitt)  
 2 Ind. 1x M / 1x W 14.4.17 Bruchsal [6817\_1\_23n] (KA) (J Schäufole)  
 2 Ind. 14.4.17 Eggenstein-Leopoldshafen [6816] (Steffen Tillmanns)  
 2 Ind. 0 14.4.17 Otterstadter Altrhein, Mündung (T Dolich)  
 2 Ind. 14.4.17 Bruchsal [6817\_1\_23n] (KA) (T Lang)  
 2 Ind. 1x M / 1x W 15.4.17 Oos, [7215\_1\_01] (M Seiser)  
 2 Ind. 1x M / 1x W 16.4.17 Anglersee ASV Neckarau (HD) (A Stöhr)  
 2 B6. 0 16.4.17 Römerberg [6716\_2\_06s] (RP) (S Steiger)  
 5 Ind. 17.4.17 Eggenstein-Leopoldshafen [6816] (Steffen Tillmanns)  
 2 Ind. 19.4.17 NSG Kohlplattenschlag (KA) (G Waldmann)  
 2 Ind. 2x M 22.4.17 NSG Erlachsee (KA) (J Rathgeber)  
 2 B3. 0 22.4.17 Kiessee im Unterwald bei Mechttersheim (S Steiger)  
 2 Ind. 23.4.17 Schwetzingen [6617\_1\_01n] (HD) (G Waldmann)  
 2 Ind. 1x M / 1x W 23.4.17 Bruchsal [6817\_1\_23n] (KA) (W Jansen)  
 1 Ind. 1x M 25.4.17 NSG Erlachsee (KA) (Niko Falk)  
 1 A1. 1x M 0 26.4.17 Hördt (GER) (B Froehlich-Schmitt)  
 4 B3. 2x M / 2x W 0 28.4.17 Berghäuser Altrhein (RP) (JF Bindrigh)  
 1 Ind. 1x W 0 28.4.17 Leimersheim [6816\_3\_42s] (GER) (J. Zürker)  
 2 Ind. 2x M 29.4.17 Bruchsal [6817\_1\_23n] (KA) (A Vogel)  
 2 Ind. 2x M ad 29.4.17 Bruchsal [6817\_1\_23n] (KA) (G Schön)  
 4 Ind. 29.4.17 Eggenstein-Leopoldshafen [6816] (W Feld)  
 2 Ind. 1x M ad. / 1x W ad. 30.4.17 Waghäusel [6717\_3\_45n] (KA) (M Post)  
 3 Ind. 2x M / 1x W 01.5.17 Bruchsal [6817\_1\_23n] (KA) (J Blessing)  
 1 Ind. 01.5.17 Eggenstein-Leopoldshafen [6916] (Steffen Tillmanns)  
 4 Ind. fliegen gemeinsam in den Altholzauwald und bleiben verschwunden 01.5.17 Eggenstein-Leopoldshafen [6816] (W Feld)  
 3 Ind. 2x M / 1x W 02.5.17 Karlsruhe [7016\_1\_14n] (KA) (A Vogel)  
 1 Ind. 1x M 02.5.17 NSG Erlachsee (KA) (Niko Falk)  
 2 Ind. 2.5.17 Karlsruhe [7016\_1\_15s] (KA) (Niko Falk)  
 2 Ind. 1x M / 1x W 03.5.17 Karlsruhe [7016\_1\_14s] (KA) (A Vogel)  
 2 Ind. 1x M / 1x W 03.5.17 Ettlingen [7016\_1\_24s] (KA) (A Vogel)  
 2 Ind. 1x M / 1x W 06.5.17 Bruchsal [6817\_1\_23n] (KA) (A Vogel)  
 10 Ind. 2x M ad / 2x W ad / 6x Pulli / nfl. 06.5.17 Karlsruhe [7016\_1\_14n] (KA) (A Fladt)  
 2 Ind. 06.5.17 NSG Kohlplattenschlag (KA) (E Körner)  
 2 Ind. 1x M / 1x W 06.5.17 Karlsruhe [7016\_1\_14n] (KA) (H Barié)  
 2 Ind. 2x M ad 06.5.17 Bruchsal [6817\_1\_23n] (KA) (K Lechner)  
 1 B3. 0 06.5.17 SW Zeiskam [6715\_3\_44s] (SÜW) (M Hoffmann)  
 2 Ind. 06.5.17 NSG Kohlplattenschlag (KA) (M Körner)  
 2 A1. 0 06.5.17 Römerberg [6716\_2\_06s] (RP) (S Steiger)  
 1 Ind. 1x M 06.5.17 Bruchsal [6817\_1\_23n] (KA) (W Jansen)  
 3 B3. 2x M / 1x W 0 07.5.17 Wörther Rheinhafen (GER) (JF Bindrigh)  
 6 B3. 3x M / 3x W 0 07.5.17 Wörther Altrhein (GER) (JF Bindrigh)  
 2 Ind. 07.5.17 Karlsruhe [6916\_1\_12s] (KA) (U Kofler)  
 2 Ind. 2x M 07.5.17 Saalbachniederung (gesamt) (KA) (V Schmidt)

4 Ind. 09.5.17 Eggenstein-Leopoldshafen [6816] (Steffen Tillmanns)  
 1 Ind. 1x M 11.5.17 Bruchsal [6817\_1\_23n] (KA) (J Stober)  
 2 Ind. 2x M ad 11.5.17 NSG Kohlplattenschlag (KA) (K Lechner)  
 1 Ind. 1x M ad. 12.5.17 NSG Erlachsee (KA) (J Frey)  
 1 Ind. 12.5.17 NSG Erlachsee (KA) (R Hohmann)  
 1 Ind. 13.5.17 Karlsruhe [6916\_1\_21n] (KA) (Steffen Tillmanns)  
 1 Ind. 1x M ad. 0 14.5.17 NSG Rußheimer Altrhein (G (J Frey)  
 1 Ind. 0 14.5.17 NSG Rußheimer Altrhein (G (R Hohmann)  
 3 Ind. 2x M / 1x W Paar wird bedrängt von 2tem Männchen 15.5.17 Eggenstein-Leopoldshafen [6816] (W Feld)  
 1 Ind. 1x M 16.5.17 Karlsruhe [7016\_2\_06s] (KA) (G Fehr)  
 2 B6. 0 18.5.17 Römerberg [6716\_2\_06s] (RP) (S Steiger)  
 7 Ind. 20.5.17 Karlsruhe [6916\_2\_16s] (KA) (Steffen Tillmanns)  
 1 A1. 1x M ad. 0 21.5.17 Hördt [6816\_1\_12s] (GER) (B Froehlich-Schmitt)  
 1 Ind. 1x M 21.5.17 NSG Erlachsee (KA) (Niko Falk)  
 5 Ind. 1x W ad. / 4x Pulli / nfl. 23.5.17 Karlsruhe [7016\_1\_04s] (KA) (G Schön)  
 7 Ind. 1x W ad. / 6x Pulli / nfl. 24.5.17 Karlsruhe [7016\_1\_14n] (KA) (A Fladt)  
 2 B3. 1x M / 1x W 0 26.5.17 Leimersheim [6816\_3\_51n] (GER) (Joachim Zürker)  
 1 Ind. 1x M 0 27.5.17 Berghäuser Altrhein (S (Anneli Pfeffer)  
 1 Ind. 1x M zusammen mit 1 Paar Stockenten und 1 M Stockente - fehlfarben 27.5.17 Altrhein zug Korbmachergründe (M Boschert)  
 2 B3. 0 29.5.17 Römerberg [6716\_2\_06s] (RP) (S Steiger)  
 1 A1. 1x M 0 29.5.17 Neuburg am Rhein [7015\_1\_05n] (Ulf Janz)  
 9 C12. 1x W / 8x Pulli 1.6.17 NSG Prinz-Karl-Wörth (RP) (G Fehr)  
 7 Ind. 02.6.17 Karlsruhe [6916\_2\_16s] (KA) (Steffen Tillmanns)  
 2 Ind. 03.6.17 Schwetzingen Schlosspark (HD) (M Wink)  
 2 Ind. 06.6.17 NSG Kohlplattenschlag (KA) (E Körner)  
 2 Ind. 06.6.17 NSG Kohlplattenschlag (KA) (M Körner)  
 2 Ind. 06.6.17 NSG Kohlplattenschlag (KA) (Paul Wörner)  
 20 Ind. Eine Menge Mandarinenten in der Mauser gesichtet. Während Kanutour von Blankenloch nach Rußheim auf der Pfingst-Heglach. 10.6.17 Stutensee [6816\_4\_49s] (KA) (R Wegner)  
 1 Ind. 11.6.17 NSG Kohlplattenschlag (KA) (H Ott)  
 1 Ind. 1x W 11.6.17 NSG Kohlplattenschlag (KA) (S Becker)  
 3 Ind. 1x W ad. / 2x Pulli / nfl. 17.6.17 NSG Erlachsee (KA) (Niko Falk)  
 2 Ind. 18.6.17 Stutensee [6916\_2\_27n] (KA) (Joachim Frisch)  
 3 Ind. 1x W ad. / 2x Pulli / nfl. 19.6.17 NSG Erlachsee (KA) (Niko Falk)  
 3 A1. 3x W ad 25.6.17 Parkinsel Ludwigshafen (LU) (W Dreyer)

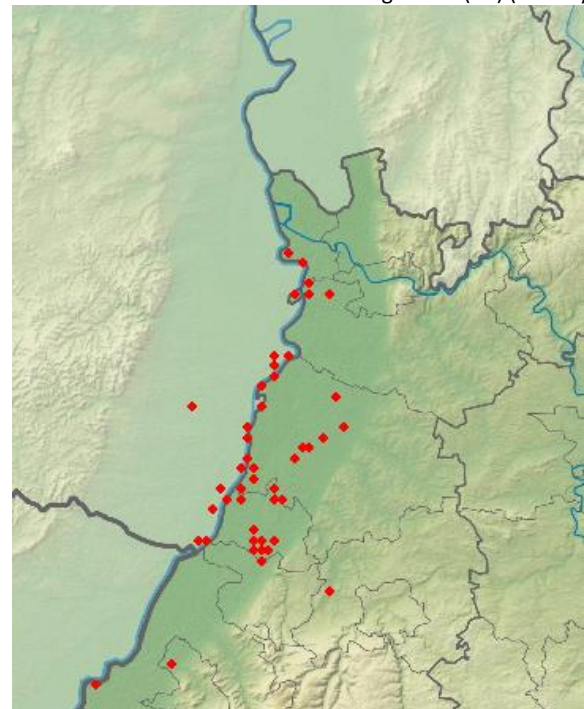

**Schnatterente: nur > 60 Ind. + Bruten**

63 Ind. 40x M / 23x W 14.4.17 NSG Wagbachniederung (KA) (J Schäufele)  
 11 Ind. 1x W / 10x Pulli / nfl. Erste Familie 2017. 06.6.17 NSG Wagbachniederung (KA) (U Mahler)  
 60 Ind. 1x W / 5x Pulli / nfl. Erste Familie 2017. 08.6.17 NSG Wagbachniederung (KA) (U Mahler)  
 7 Ind. 1x W / 6x Pulli / nfl. 1 weitere Familie. 12.6.17 NSG Wagbachniederung (KA) (U Mahler)  
 8 Ind. 1x W ad. / 7x Pulli / nfl. 1 Familie 15.6.17 Bruchsal [6817\_1\_23n] (KA) (Niko Falk)  
 19 Ind. 2x W / 17x Pulli / nfl. 2 weitere Familien. 26.6.17 NSG Wagbachniederung (KA) (U Mahler)  
 20 Ind. 2x W / 18x Pulli / nfl. 2 weitere Familien. 28.6.17 NSG Wagbachniederung (KA) (U Mahler)  
 49 Ind. 36x Pulli / nfl. / 8x 1. KJ / diesjährige / 5x W ad diverse Familien: erstes Becken 2 Familien eine mit 15 andere mit 7 Pulli, 2 Familie 30.6.17 NSG Wagbachniederung (KA) (B Maier)

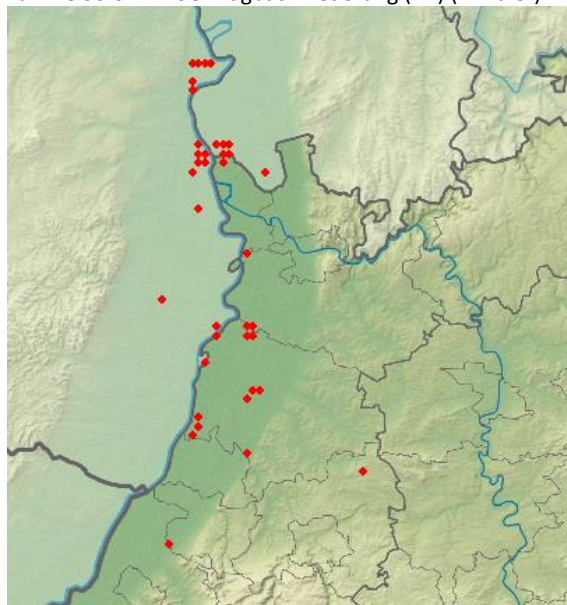

Schnatterente  
Summen der Pentadenmaxima

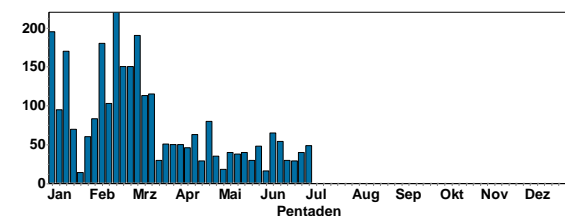

**Bis Mitte März erfolgt der Ab- und Durchzug; eine recht hohe Anzahl an Nichtbrütern bleibt im Frühjahr und Sommer in der Region.**

**Pfeifente:**

2 Ind. 1x M / 1x W 01.-9.4.17 NSG Roßweiher (PF) (E Körner, et al.)  
 1 A1. 1x M 0 04.4.17 Kurpark Bad König (ERB) (G Schneider)  
 20 Ind. 10x M ad / 10x W ad 06.4.17 NSG Wagbachniederung (KA) (G Schön)  
 3 Ind. 10.4.17 Bruchsal [6817\_1\_23n] (KA) (Niko Falk)  
 3 Ind. 1x M / 2x W 14.-20.4.17 Bruchsal [6817\_1\_23n] (KA) (J Schäufele, et al.)  
 1-2 Ind. 24.4.-24.6.17 NSG Wagbachniederung (KA) (H Laussmann, et al.)  
 2 Ind. 1x M / 1x W 0 27.4.17 Kiesgrube Hördt (GER) (B Froehlich-Schmitt)  
 2 Ind. 0 29.4.17 Eich-Gimbsheimer Altrhein mit (Axel Muttray)  
 2 Ind. 1x M / 1x W 0 06.5.17 NSG LA Welsches Loch (HP) (F Schrauth)

Pfeifente  
Summen der Pentadenmaxima

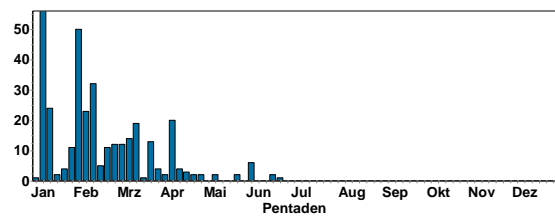

**Krickente: nur > 60 Ind.**

76 Ind. 36x M / 40x W 01.4.17 NSG LA Heegwasser (HP) (P Petermann)  
 100 Ind. 0 02.4.17 Eich-Gimbsheimer Altrhein mit (N Schütze)  
 77 Ind. 03.4.17 NSG Wagbachniederung (KA) (F Schrauth)  
 70 Ind. 08.4.17 NSG Wagbachniederung (KA) (H Bott)

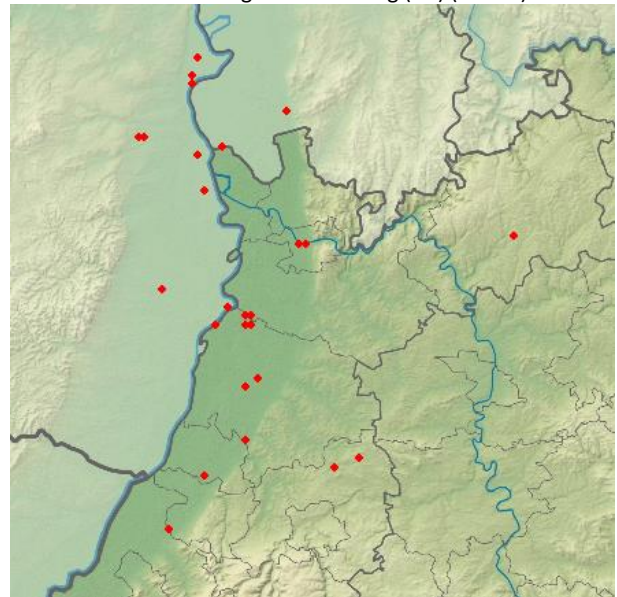

Krickente  
Summen der Pentadenmaxima

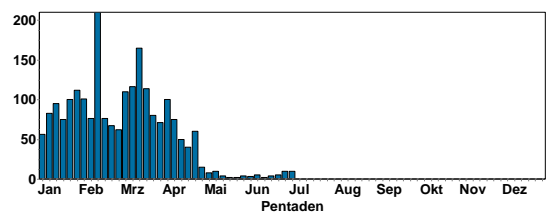

**Bis Ende April erfolgt der Ab- und Durchzug; eine kleine Anzahl an Nichtbrütern bleibt im Frühjahr und Sommer in der Region.**

**Stockente:**

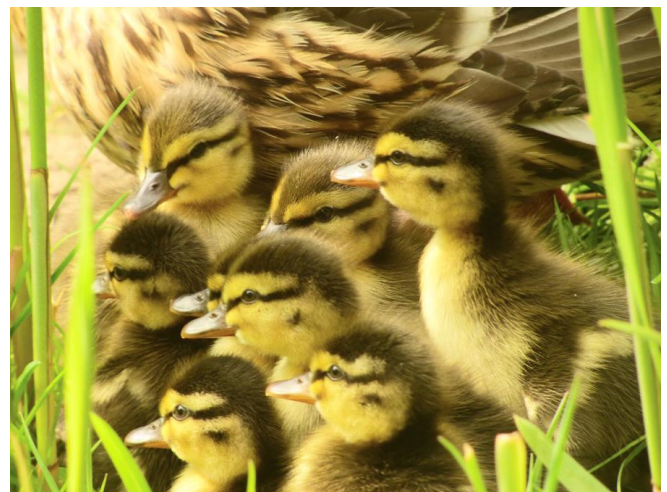

Stockentenküken © K. Hofmann

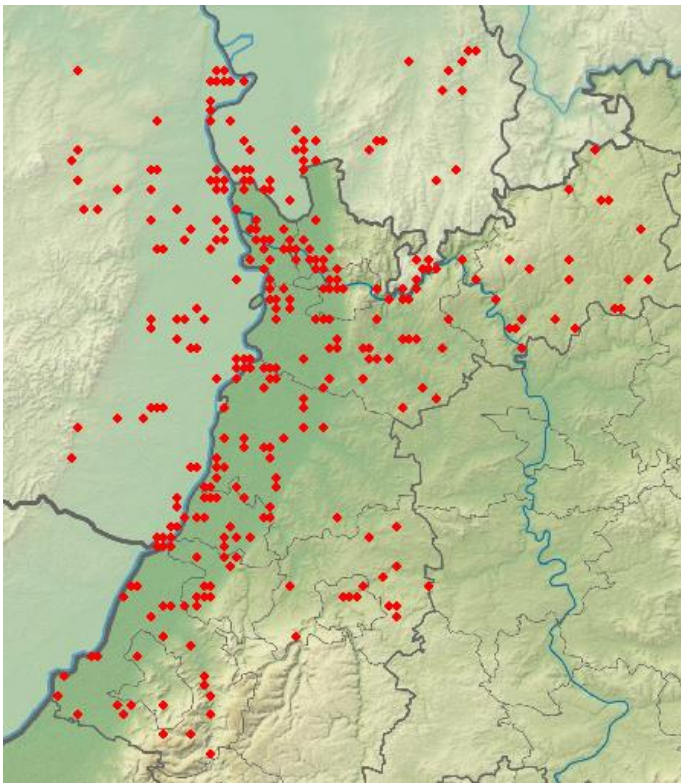

**Stockente:** nach wie vor weit verbreitet an Rhein und Neckar, sowie Altrhein, Seen, Gruben und Parkgewässern in der Region; auch im Mittelgebirge.

Stockente  
Summen der Pentadenmaxima

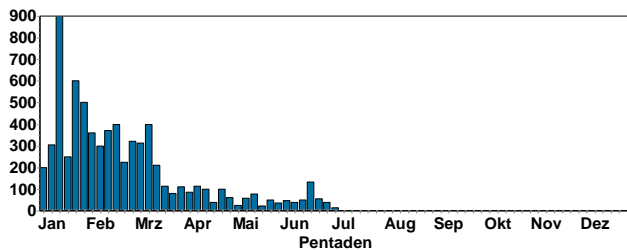

Stockente  
Jahreszeitliche Verteilung Beobachtungen

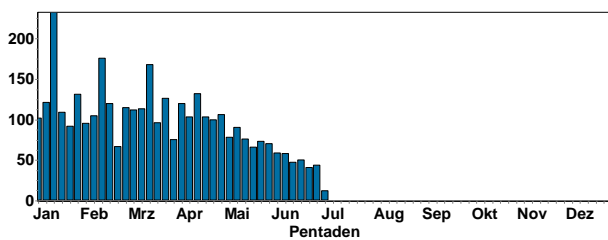

**Spießente:**

- 2 Ind. 1x M ad. / 1x W 1-11.4.17 Eich-Gimbsheimer Altrhein mit (Axel Muttray, et al.)
- 1 Ind. 1x M 01.4.17 NSG Altneckar HD Wieblingen (K Hofmann)
- 1 Ind. 1x M ad. 01.4.17 Pforzheim [7118\_1\_04n] (PF) (Lutz Horn)
- 2 Ind. 1x M / 1x W Ziehen morgens ab 02.4.17 NSG Altneckar HD Wieblingen (K Hofmann)
- 2 Ind. 1x M ad. / 1x W ad. 10.4.-5.5.17 NSG Wagbachniederung (KA) (K Dworschak, et.al.)
- 1 Ind. 0 10.4.17 11520000 (WVZ) (DÜW) (R Holleitner)
- 1 Ind. 1x M 03.5.17 Pforzheim [7118\_1\_04n] (PF) (S Bücker)

Spießente  
Jahreszeitliche Verteilung Beobachtungen

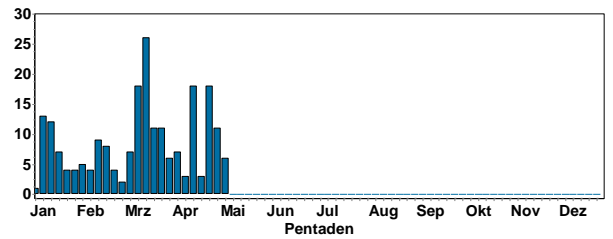

**Bis Mitte April ist der Durchzug der Spießente weitgehend abgeschlossen.**

**Knäkente:**

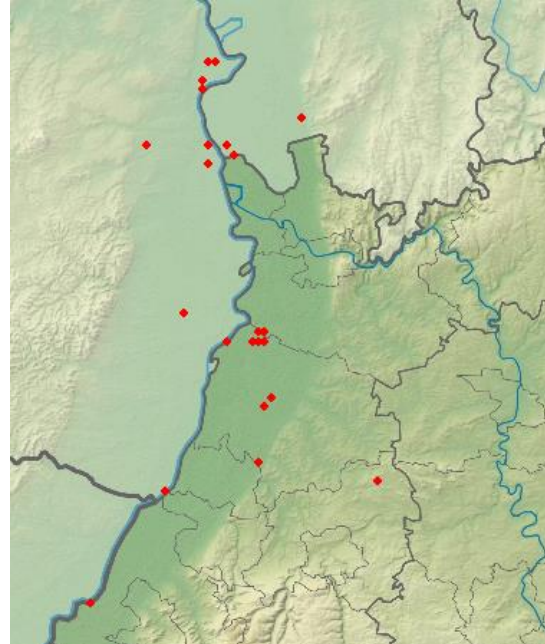

Knäkente  
Jahreszeitliche Verteilung Beobachtungen

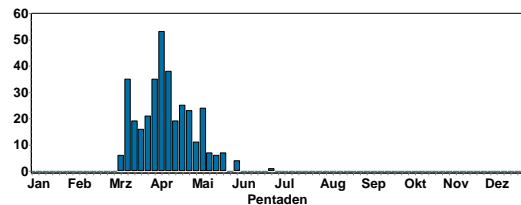

**Durchzug von Mitte März bis Ende Mai; nur wenige Übersommerer.**

**Löffelente: nur >50 Ind**

- 60 Ind. 01.4.17 NSG Wagbachniederung (KA) (N Schütze)
- 50 B5. 0 01.4.17 Eich-Gimbsheimer Altrhein mit (V Schmidt)
- 73 Ind. 03.4.17 NSG Wagbachniederung (KA) (F Schrauth)
- 47 Ind. 30x M ad / 17x W ad 08.4.17 NSG Wagbachniederung (KA) (H Seitz-Moskaliuk)
- 50 B5. 0 09.4.17 Eich-Gimbsheimer Altrhein mit (V Schmidt)
- 50 Ind. Beobachter: E.Stöhr, am nächsten Tag keine mehr 10.4.17 Anglersee ASV Neckarau (HD) (A Stöhr)
- 104 Ind. 10.4.17 NSG Wagbachniederung (KA) (Cedric Kleinert)
- 67 Ind. 13.4.17 NSG Wagbachniederung (KA) (U Mahler)
- 224 Ind. 23.4.17 Eich-Gimbsheimer Altrhein mit (W Heuser)

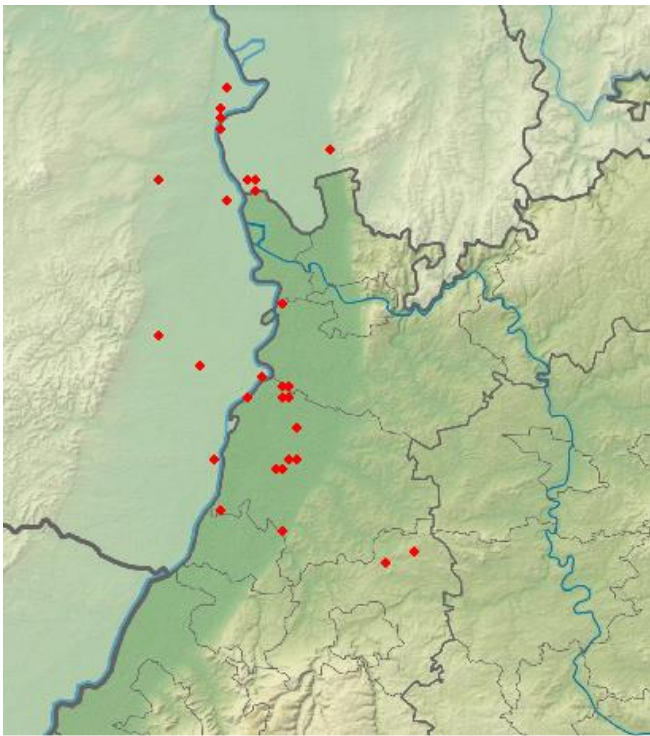

Löffelente  
Summen der Pentadenmaxima

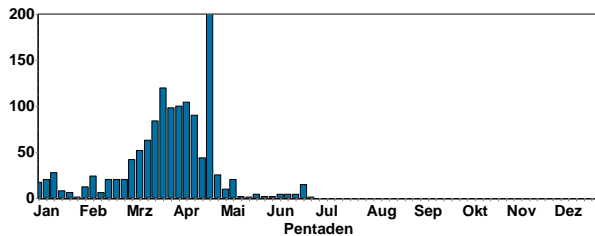

**Intensiver Durchzug von März bis Ende April; danach bleiben einige Übersommerer.**

**Kolbenente: nur > 30 und Brut (rund um die Wagbachniederung)**

- 40 Ind. 09.4.17 NSG Wagbachniederung (KA) (C Heber)
- 31 Ind. 21x M / 10x W 10.4.17 NSG Wagbachniederung (KA) (V Schmidt)
- 5 Ind. Eine 0,1 Kolbenente führt mind. 2 Pull 14.5.17 NSG Wagbachniederung (KA) (K Hofmann)
- 30 Ind. 21x ad / 9x Pulli / nfl. Ein W mit 9 kleinen Jungen! 15.5.17 NSG Wagbachniederung (KA) (E Sefrin)
- 3 Ind. 1x W / 2x Pulli / nfl. 20.5.17 NSG Wagbachniederung (KA) (U Mahler)
- 30 Ind. 5x Pulli / nfl. 21.5.17 NSG Wagbachniederung (KA) (A Köhler)
- 32 Ind. 23x M / 9x W 31.5.17 NSG Wagbachniederung (KA) (U Mahler)
- 30 A1. 0 05.6.17 NSG Mechtersheimer Tongrube (M Wink)
- 5 Ind. 1x W / 4x Pulli / nfl. 1 weitere Familie. 10.6.17 NSG Wagbachniederung (KA) (U Mahler)
- 32 Ind. 15x M ad / 7x W ad / 10x Pulli / nfl. 15.6.17 NSG Wagbachniederung (KA) (C Strack)
- 40 Ind. 18x M ad / 12x W ad / 9x Pulli / nfl. Auf der 5: 2 M, 3 W. Auf 3c: ca. 15 M, ca. 10. W - eines davon mit 9 Pulli. 16.6.17 NSG Wagbachniederung (KA) (André Diesel)
- 7 Ind. 1x W / 6x Pulli / nfl. 26.6.17 NSG Wagbachniederung (KA) (Schaefer F)

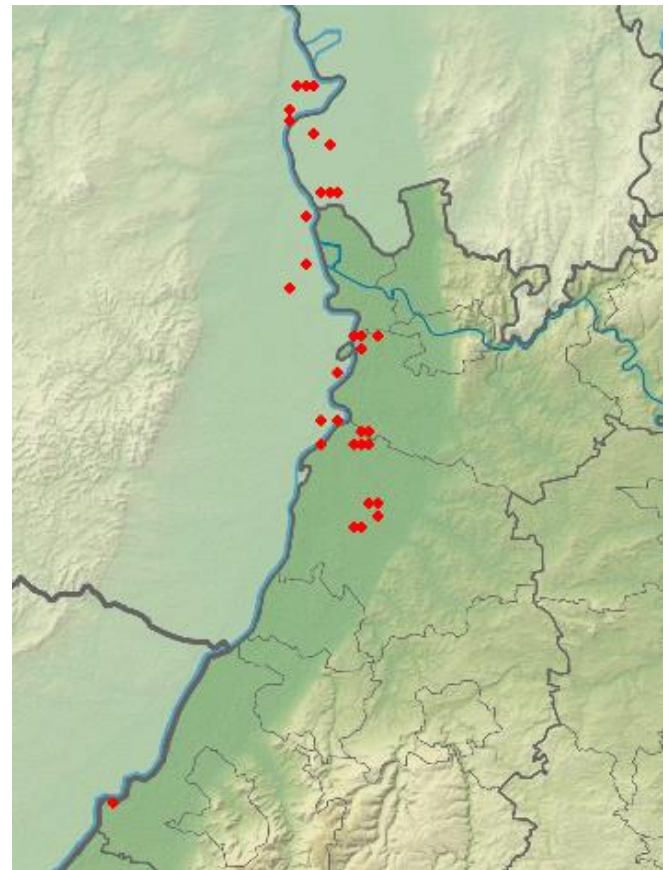

Kolbenente  
Jahreszeitliche Verteilung Beobachtungen

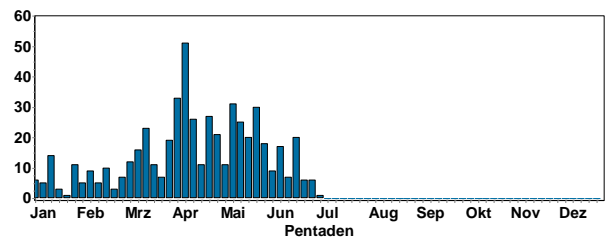

**Durchzug im Frühjahr; auch viele nichtbrütende Altvögel übersommern in der Region.**



© U. Mahler

**Moorente:**

- 1 Ind. 1x M 0 Wasserfläche Außenbogen 01.4.-21.5.17 Eich-Gimbsheimer Altrhein mit (V Schmidt, et al.)

**Tafelente: nur >40 Ind. + Bruten (hauptsächlich Wagbachniederung)**

- 40 Ind. 01.4.17 NSG Wagbachniederung (KA) (H Bott)
- 65 Ind. 03.4.17 NSG Wagbachniederung (KA) (F Schrauth)
- 40 Ind. 08.4.17 NSG Wagbachniederung (KA) (H Bott)
- 40 Ind. 09.4.17 NSG Wagbachniederung (KA) (C Heber)
- 45 Ind. 10.4.17 NSG Wagbachniederung (KA) (F Schrauth)

42 Ind. 29x M / 13x W 14.4.17 NSG Wagbachniederung (KA) (J Schäufele)  
 37 Ind. 29.4.17 NSG Wagbachniederung (KA) (André Diesel)  
 60 Ind. 30.4.17 NSG Wagbachniederung (KA) (M Wink)  
 7 Ind. 6x Pulli 20.5.17 NSG Wagbachniederung (KA) (U Mahler)  
 20 Ind. 6x Pulli / nfl. 25.5.17 NSG Wagbachniederung (KA) (H Götz)  
 7 Ind. 6x Pulli / nfl. 28.5.17 NSG Wagbachniederung (KA) (M Wink)  
 25 Ind. 4x Pulli 5.6.17 NSG Wagbachniederung (KA) (A Köhler)  
 6 Ind. 1x W / 5x Pulli / nfl. Eine weitere Familie. 21.6.17 NSG Wagbachniederung (KA) (U Mahler)  
 6 Ind. 1x ad. / 5x Pulli / nfl. 29.6.17 NSG Wagbachniederung (KA) (Alexandra Stremke)  
 14 Ind. 3x W / 11x Pulli / nfl. 3 W führen 3, 3, 5 Junge je im Limikolenbecken 30.6.17 NSG Wagbachniederung (KA) (B Maier)

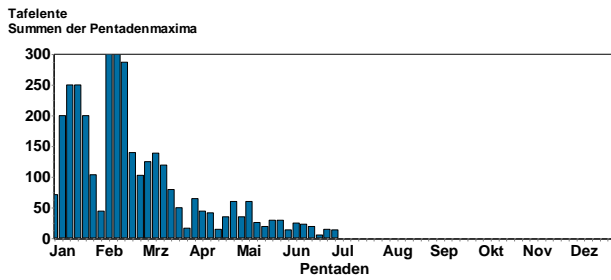

Das Gros der Überwinterer zieht bis Ende März ab; mehrere 100 Ind. übersommern in der Region als Nichtbrüter.

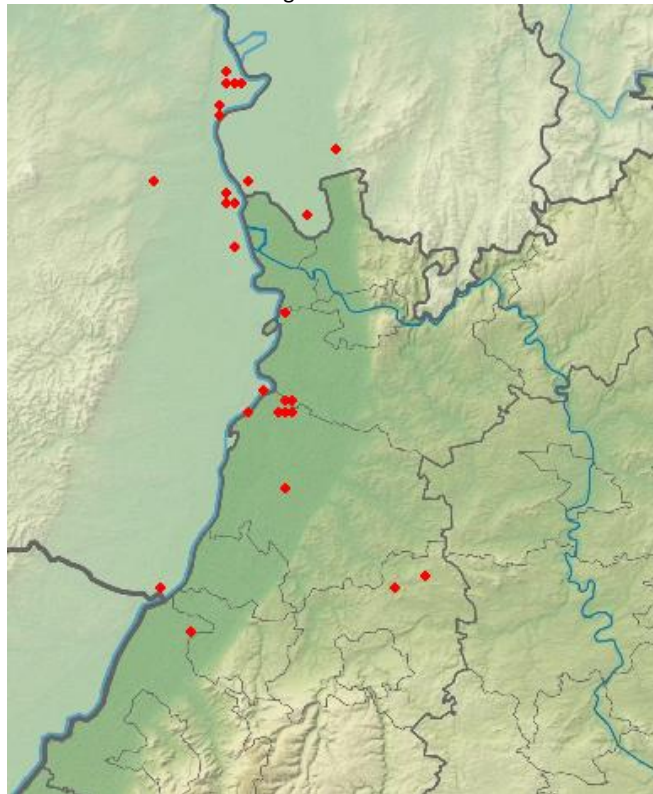

**Ringschnabelente:**

1 Ind. 1x M ad. 02.-9.4.17 NSG Wagbachniederung (KA) (Denis Knöpfler et al.)

**Reiherente: nur > 50 Ind. + Bruten (hauptsächlich Wagbachniederung)**

50 Ind. 08.4.17 NSG Wagbachniederung (KA) (Donat Weisser)  
 56 Ind. 27.4.17 NSG Wagbachniederung (KA) (J Roeder)  
 50 Ind. 30.4.17 NSG Wagbachniederung (KA) (M Wink)  
 62 Ind. 03.5.17 NSG Wagbachniederung (KA) (Steffen Tillmanns)  
 9 Ind. 1x W / 8x Pulli / nfl. Eine weitere Familie. 08.6.17 NSG Wagbachniederung (KA) (U Mahler)  
 27 Ind. 15x Pulli / nfl. 10.6.17 NSG Wagbachniederung (KA) (F Schrauth)

50 Ind. 18.6.17 NSG Wagbachniederung (KA) (E Körner)  
 1 Ind. 3 weitere Familien. 18.6.17 NSG Wagbachniederung (KA) (U Mahler)  
 12 Ind. 10x Pulli / nfl. 22.6.17 NSG Wagbachniederung (KA) (Schaefer F)  
 23 Ind. 20x Pulli / nfl. / 2x W ad / 1x M ad. diverse Familien: im ersten Becken ein W mit 8 Pulli, 2 führungslosen älteren Pullis, die sich anschließen wollen 30.6.17 NSG Wagbachniederung (KA) (B Maier)

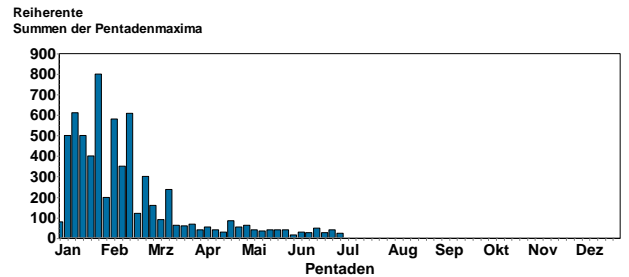

Das Gros der Überwinterer zieht bis Ende März ab; mehrere 100 Ind. übersommern in der Region als Nichtbrüter.

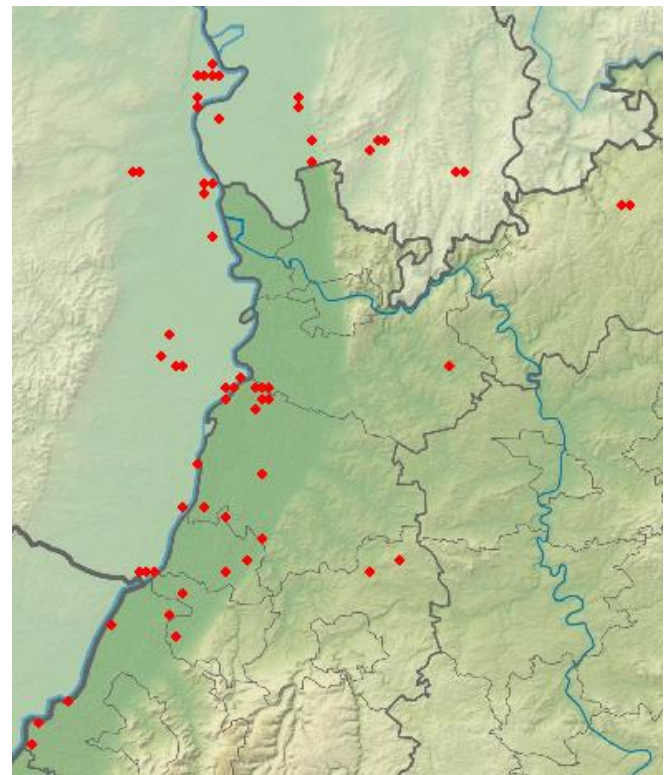

**Bergente: (Gefangenschaftsflüchtling?)**

1 Ind. 1x M 01.4.-11.5.17 NSG Wagbachniederung (KA) (viele Beobachter)



© U. Mahler

### Schellente:

- 1 Ind. 2x M 0 14.4.17 Wörth am Rhein [6915\_2\_20s] (G (Eicke Schröder)
- 1 Ind. 14.4.17 Karlsruhe [6916\_1\_11n] (KA) (Steffen Tillmanns)
- 2 Ind. 1x M / 1x W 19.4.17 NSG Wagbachniederung (KA) (H Barié)

Schellente  
Summen der Pentadenmaxima

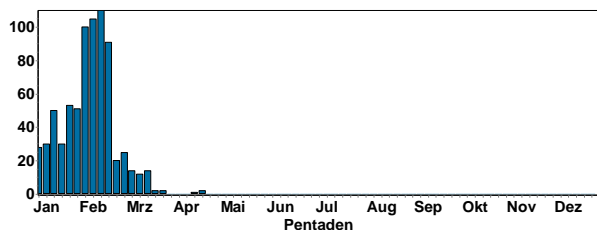

Bis Ende März sind fast alle Überwinterer abgezogen.

### Gänsesäger:

- 2 Ind. 2x M 09.4.17 Gaggenau Zentrum [7115\_4\_60s] (J Müller)
- 2 Ind. 1x M / 1x W 17.4.17 Mühlacker [7019\_3\_31n] (PF) (H Voith)
- 2 Ind. 2x M 17.4.17 Mühlacker [7019\_3\_34s] (PF) (H Voith)
- 1 Ind. 1x M 05.5.17 Ottenau/Hörden [7216\_1\_01s] (R (J Müller)
- 1 Ind. 1x W vor 3 Tagen M etwas Murgabwärts 08.5.17 Hörden/Gernsbach [7216\_1\_11n] (J Müller)
- 1 Ind. 1x M 29.5.17 Pforzheim [7118\_1\_03s] (PF) (G Vitzthum)
- 11 Ind. 11x Wfarbige **ob uns eine Brut in unserem Raum durch die Lappen gegangen ist?** 28.6.17 Rheininsel bei Rheindürkheim (W Dreyer)

Gänsesäger  
Summen der Pentadenmaxima

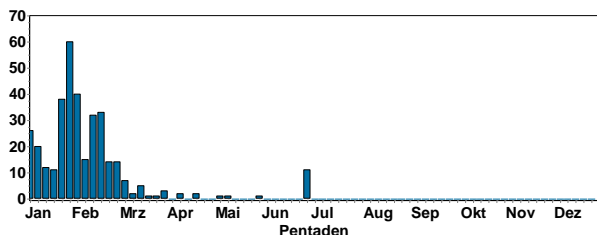

Bis Mitte März sind alle Durchzügler und Überwinterer ab- bzw. durchgezogen.

### Wachtel: Vermutlich weitgehend Durchzügler!

- 1 Ind. 0 Singend! 19.4.17 O.Schefflenz Zollst. [6521\_4\_4] (T Lepp)
- 2 Ind. 22.4.17 Zuzenhausen (G Krewing-Rambausek)
- 1 Ind. 04.5.17 NSG Ballauf-Wilhelmswörth Nord (M Feuersenger)
- 2 Ind. 0 an unterschiedlichen Positionen gehört 06.5.17 NSG Weschnitz-Insel von Lorsch (C Zurek)
- 3 Ind. 0 06.5.17 Ottersheim bei Landau [6715\_3\_ (M Hoffmann)
- 1 A2. 0 14.5.17 Osterburken RIO W [6522\_4\_47s] (F Laier)
- 1 A1. 0 rufend 24.5.17 NO Erpolzheim (DÜ (R Holleitner)
- 1 A2. 1x M 0 Ruft (Wachtelschlag) wo genau? 27.5.17 Speyer [6616\_4\_56n] (SP) (J Bresch)
- 1 A1. 0 ruft aus Gerstenfeld 27.5.17 Heidersb. Weilbach [6521\_4\_36s] (K Junker)
- 1 Ind. 0 27.5.17 NSG Ebenberg (südl. Ortsrand L (Mella Beck)
- 1 Ind. 30.5.17 Polder Kirschgartshausen Nord (F Schrauth)
- 1 Ind. im Getreidefeld rufend 30.5.17 Malsch [7116\_1\_13s] (KA) (M Albert)

Wachtel  
Jahreszeitliche Verteilung Beobachtungen

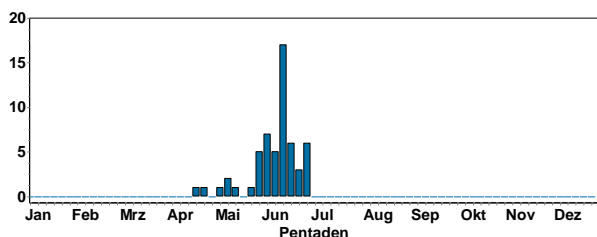

### Fasan:

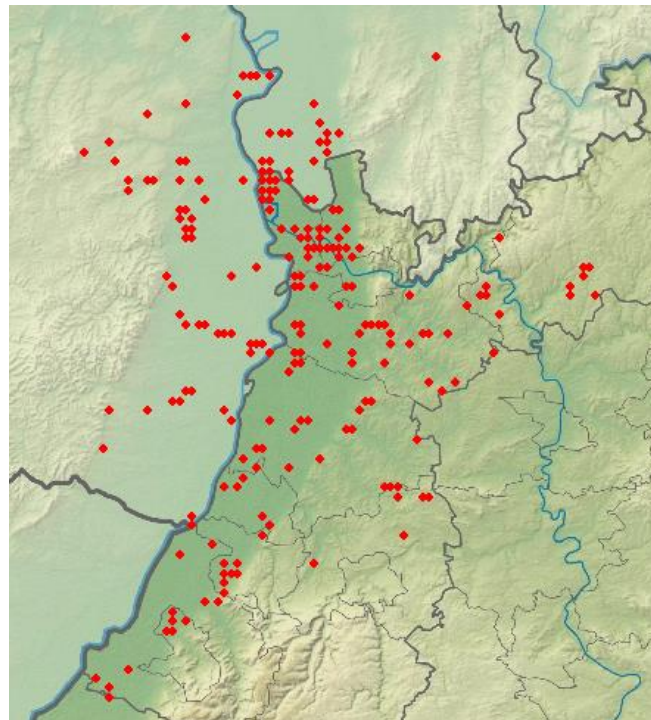

Bestände eher rückläufig, aber in den klimatisch günstigen Kulturlandflächen der Region immer noch vielerorts anzutreffen.

### Rebhuhn:

- 2 B3. 0 01.4.17 N Freinsheim [6415\_3\_43s] (DÜW (M Wink)
- 1 Ind. 0 06.4.17 Ober-Flörsheim [6314\_2\_18n] (A (M Fichtler)
- 1 A1. 0 14.4.17 O Göllheim (Esper) [641\_05n (H-V Bastian)
- 2 A1. 0 14.4.17 Klärteiche Offstein (DÜW) (Karl R Reiter)
- 1 A1. 0 20.4.17 Binsfeld: Silbersee (SP) (B Treffler)
- 1 A1. 20.4.17 Bonaue [6416\_2\_06n] (HP) (F Schrauth)
- 2 B3. 0 21.4.17 zw. Münsterappel, Mörsfeld u. (T Grunwald)
- 2 A1. 0 22.4.17 O Göllheim (Esper) [641\_05n (H-V Bastian)
- 1 A1. 0 23.4.17 Bürstadt-West [6316\_4\_37n] (HP (P Petermann)
- 2 A1. 0 24.4.17 NO Kerzenheim [641\_15n] (KI (H-V Bastian)
- 2 B. 0 24.4.17 O.Schefflenz Zollst. [6521\_4\_4] (T Lepp)
- 1 A1. 1x W 0 27.4.17 Mertesheim (J Posywio)
- 2 Ind. 28.4.17 NSG Ballauf-Wilhelmswörth Nord (F Schrauth)
- 1 Ind. 28.4.17 Tiefenbronn [7118\_4\_60n] (PF) (F Rothenhäusler)
- 1 B3. 0 29.4.17 Freinsheim N Weinberge [6415\_ (M Wink)
- 2 B3. 0 03.5.17 Freinsheim N Weinberge [6415\_ (W Dreyer)
- 1 A1. 0 06.5.17 Bonaue [6416\_2\_06n] (HP) (F Schrauth)
- 2 Ind. 0 14.5.17 Vogelschutzgebiet Ober-Hilbers (J Wiegand)
- 2 B3. 0 14.5.17 Landau [6814\_2\_09s] (LD) (V Schmidt)
- 4 Ind. 0 20.5.17 NSG Weschnitz-Insel von Lorsch (A Köhler)
- 2 B4. 1x M ad. / 1x W ad. 0 an der Herrenbrücke, auf in Richtung Damm 20.5.17 NSG Weschnitz-Insel von Lorsch (C Zurek)
- 1 Ind. 0 21.5.17 Oberschefflenz NW [6521\_4\_47s] (E Werling)
- 1 A2. 0 21.5.17 Bonaue [6416\_2\_06n] (HP) (F Schrauth)
- 1 Ind. 0 21.5.17 Waldmühlb. Hohe Buch [6621\_2\_2] (J Lutz)
- 1 Ind. 0 23.5.17 Oberschefflenz NW [6521\_4\_47s] (E Werling)
- 1 A1. 0 26.5.17 Herxheim bei Landau/ Pfalz [68 (Joachim Zürker)
- 1 A2. 0 31.5.17 M.Schefflenz Hohenweiden (MOS) (F Laier)
- 2 B3. 1x M ad. / 1x W ad. 0 auf gemähter kurzrasiger Fläche. 03.6.17 NSG Weschnitz-Insel von Lorsch (C Zurek)
- 2 Ind. 2x M ad Beobachter: A Allman 04.6.17 St. Leon-Rot [6717\_2\_29s] (HD) (A Konrad)
- 2 B3. 0 06.6.17 N Marnheim [6314\_3\_33n] (KIB) (C Braunberger)
- 1 Ind. 07.6.17 Altlußheim [6617\_3\_51s] (HD) (A Konrad)
- 2 Ind. 07.6.17 Kraichtal [6818\_4\_50n] (KA) (T Lepp)
- 12 Ind. 1x M ad. / 1x W ad. / 10x Pulli / nfl. Beobachter: H P Bühler auf Sojabohnen-Acker 11.6.17 Hockenheim(HD) (A Konrad)

3 B4. 2x M ad / 1x W ad. 0 wahrscheinlich 2 Reviere, Rufaktivität und Revierstreitigkeiten der Hähne 16.6.17 NSG Weschnitz-Insel von Lorsch (C Zurek)

1 A1. 0 20.6.17 M.Schefflenz Hohenweiden (MOS) (F Laier)  
8 Ind. 0 27.6.17 Flomborn [6314\_2\_08n] (AZ) (Kevin Mahoney)  
2 B4. 0 28.6.17 NSG Weschnitz-Insel von Lorsch (C Zurek)

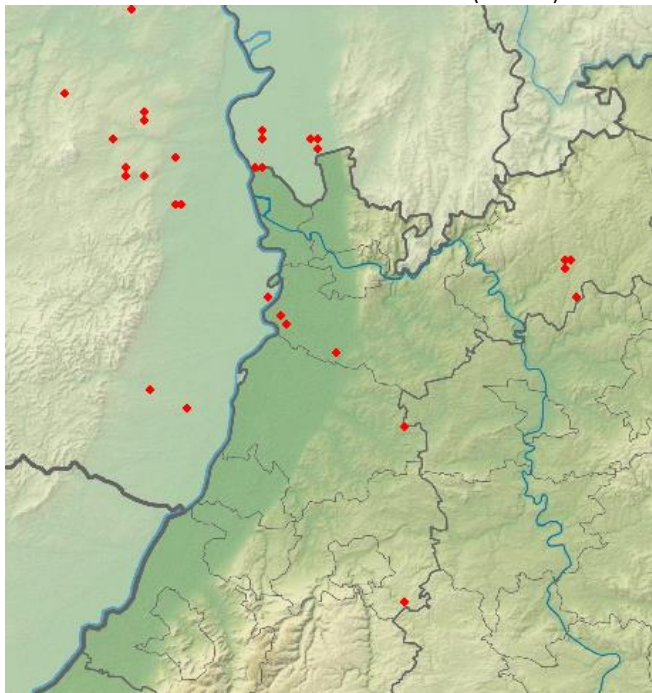

Brutbestände sind in den letzten Jahrzehnten dramatisch zurückgegangen; → Auswirkung der industriellen Landwirtschaft

#### Auerhuhn:

Nachweise an mind. 6 Stellen im Nordschwarzwald

#### Zwergtaucher: nur Bruten



© B.Maier

5 C12. 3x Pulli / nfl. 0 20.5.17 NSG Der Spieß (N Schütze)  
8 Ind. 2x Pulli / nfl. 25.5.17 NSG Wagbachniederung (KA) (V Schmidt)  
1 Ind. Mehrere Familien mit kleinen pulli. 06.6.17 NSG Wagbachniederung (KA) (U Mahler)  
1 Ind. 1x Pullus / nfl. noch blinder Nestling liegt am Ufer einige Meter vom Schilfgürtel entfernt 16.6.17 Eschelbronn [6619\_3\_43n] (HD) (K Dworschak)  
1 B9. Insgesamt > 5 Paare mit Nestbau beschäftigt. Keine Jungen gesehen. Mitbeobachter: R Buch 18.6.17 Roxheimer Altrhein & Silbersee (W Heuser)  
2 Ind. 1x ad. / 1x 1. KJ / diesjährig 24.6.17 Bruchsal [6817\_1\_23n] (KA) (J Frey)  
30 Ind. V.a. flügge juv. 28.6.17 NSG Wagbachniederung (KA) (U Mahler)

14 Ind. 11x ad / 3x Pulli / nfl. 30.6.17 NSG Wagbachniederung (KA) (B Maier)

3 Ind. 1x ad. / 2x Pulli / nfl. 30.6.17 Karlsruhe [6915\_4\_50s] (KA) (J Lehmann)

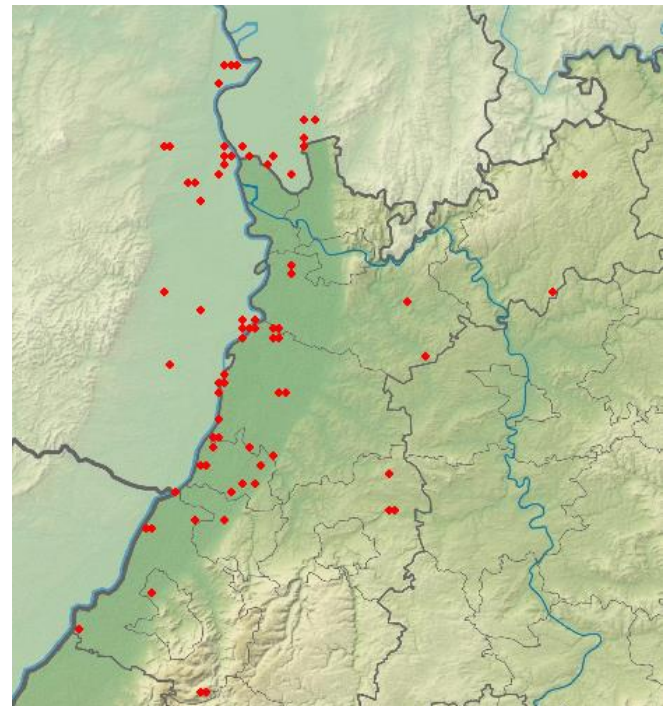

Hauptsächlich an stehenden Gewässern im Oberrheingraben, aber auch im Mittelgebirge.

Zwergtaucher  
Summen der Pentadenmaxima

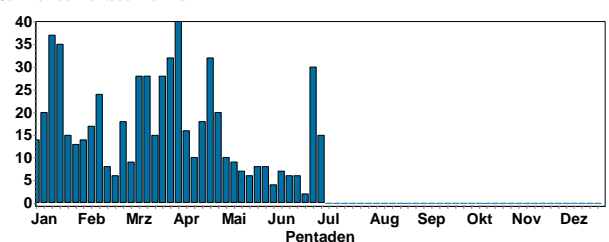

Vermutlich Zu- und Durchzug bis Ende April.

#### Haubentaucher: nur Bruten

7 C12. 5x ad / 2x Pulli / nfl. 0 03.5.17 NSG Oberlücke von Viernheim (F Schrauth)  
6 Ind. 3 besetzte Nester 06.5.17 NSG Aalkistensee (PF) (J Blessing)  
5 Ind. 3x M / 2x W 1 W auf Nest sitzend 09.5.17 NSG Wagbachniederung (KA) (B Crusan)  
1 C13. 1x ad. 0 13.5.17 NSG LA Heegwasser (HP) (P Petermann)  
5 B5. 5x ad 0 3 Paare, 1 brütender ad. 13.5.17 NSG LA Heegwasser (HP) (P Petermann)  
26 Ind. 17x ad / 9x Pulli / nfl. Mind. 2 Familien mit 4 und 5 Jungen! 15.5.17 NSG Wagbachniederung (KA) (E Sefrin)  
7 Ind. 1x M / 1x W / 5x Pulli / nfl. 17.5.17 NSG Wagbachniederung (KA) (U Mahler)  
2 Ind. Brut aufgegeben 21.5.17 Parkseen Vogelstang (MA) (W Dreyer)  
10 Ind. 4x Pulli 25.5.17 NSG Wagbachniederung (KA) (V Schmidt)  
2 Ind. 0 Nest wurde aufgegeben 26.5.17 NSG LA Heegwasser (HP) (F Schrauth)  
25 Ind. wenigstens 4 Paare mit Jungen 28.5.17 NSG Wagbachniederung (KA) (W und M Schumann)  
6 C12. 0 1 Paar mit 2 pull. 29.5.17 Neuburg am Rhein (Ulf Janz)  
11 C. 4x ad / 7x Pulli / nfl. 0 16.6.17 NSG Oberlücke von Viernheim (P Petermann)  
3 Ind. 2x ad / 1x Pullus 17.6.17 NSG Erlachsee (KA) (Niko Falk)



1 Ind. Mind. 8 Familien. 17.6.17 NSG Wagbachniederung (KA) (U Mahler)  
 16 C13. 16x ad 1 brütend, keine Jungen gesehen. Mitbeobachter: R Buch 18.6.17 Vorderer Roxheimer Altrhein (R (W Heuser)  
 3 Ind. 1x ad. / 2x Pulli 19.6.17 NSG Erlachsee (KA) ) (Niko Falk)  
 8 Ind. 2x Pulli 25.6.17 Altrhein Kleiner Bodensee (KA) (Schaefer F)  
 5 Ind. 2x ad / 3x Pulli 30.6.17 NSG Wagbachniederung (KA) (B Maier)  
 6 Ind. 2x ad / 4x Pulli / nfl. 30.6.17 Karlsruhe [6915\_4\_49s] (KA) ) (J Lehmann)



© P. Trka

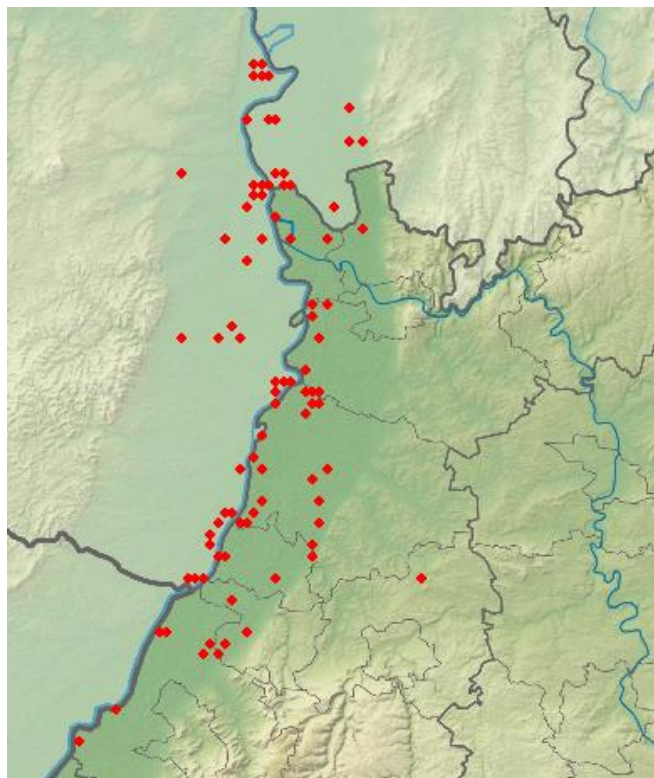

Verbreiteter Brutvogel an stehenden Gewässern der Ober-rheinebene; wenn Wasserstände wechselhaft sind, gibt es häufig Brutverluste. Auch viele nichtbrütende Gastvögel und Übersommerer.

Haubentaucher  
 Summen der Pentadenmaxima

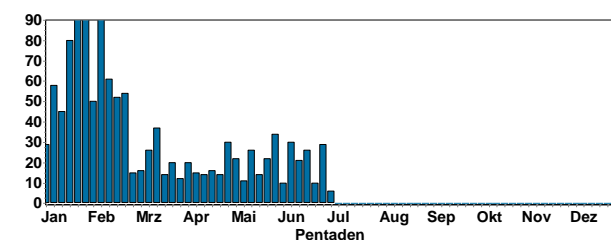

Bis Anfang März haben uns die Überwinterer verlassen.

**Rothalstaucher:**

1 Ind. 0 im Brutkleid 01.5.17 Roxheimer Altrhein & Silbersee (V Schmidt)

**Schwarzhalstaucher: nur Bruten (Wagbachniederung)**



© U. Mahler

28 Ind. Balz, Kopulae 07.4.17 NSG Wagbachniederung (KA) (U Mahler)  
 14 Ind. 2 Paare Nest bauend 08.4.17 NSG Wagbachniederung (KA) (H Seitz-Moskaliuk)  
 5 Ind. Kopula auf dem Nest, dann kommt ein weiteres Paar hinzu und es gibt Rangeleien 23.4.17 NSG Wagbachniederung (KA) (Hanne Tinkl)  
 3 Ind. 2x ad / 1x Pullus / nfl. 21.5.17 NSG Wagbachniederung (KA) (P Petermann)  
 18 Ind. 4x M / 4x W / 4x ad / 6x Pulli / nfl. 25.5.17 NSG Wagbachniederung (KA) (U Mahler)  
 4 Ind. 1x M / 1x W / 2x Pulli / nfl. 1 weitere Familie. 26.5.17 NSG Wagbachniederung (KA) (U Mahler)  
 1 Ind. 1 weitere Familie mit pulli auf dem Rücken. 30.5.17 NSG Wagbachniederung (KA) (U Mahler)  
 1 Ind. 1 weitere Familie mit pulli auf dem Rücken. 31.5.17 NSG Wagbachniederung (KA) (U Mahler)  
 1 Ind. 1 weitere Familie. 01.6.17 NSG Wagbachniederung (KA) (U Mahler)  
 11 Ind. 7x ad / 4x Pulli / nfl. 10.6.17 NSG Wagbachniederung (KA) (F Schrauth)  
 2 Ind. 1x Pullus / nfl. 17.6.17 Erlichsee (Nordostteil) (KA) (M Schleuning)  
 4 Ind. 3x ad / 1x 1. KJ / diesjährig 25.6.17 NSG Wagbachniederung (KA) (V Schmidt)  
 6 Ind. 5x ad / 1x Pullus / nfl. 30.6.17 NSG Wagbachniederung (KA) (B Maier)

Schwarzhalstaucher  
 Summen der Pentadenmaxima

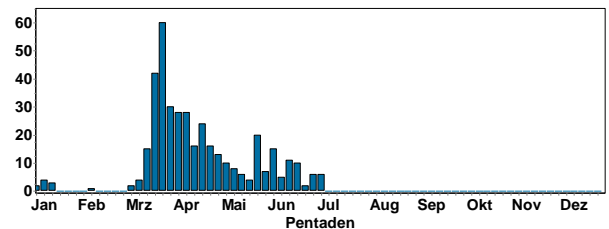

© U. Mahler

**Kormoran: nur Bruten**



© B. Steiner

- 83 C13. 0 01.4.17 NSG LA Welsches Loch (HP) (P Petermann)
- 140 Ind. 76 besetzte Nester 07.4.17 NSG Wagbachniederung (KA) (U Mahler)
- 100 Ind. 62 besetzte Horste gezählt 09.4.17 NSG Wagbachniederung (KA) (C Heber)
- 80 C13. 0 wegen Belaubung der Nestbäume sicher nicht mehr alle Nester zu sehen 09.4.17 NSG LA Welsches Loch (HP) (P Petermann)
- 150 Ind. 81 besetzte Nester 11.4.17 NSG Wagbachniederung (KA) (U Mahler)
- 1 C13. 0 12.4.17 Baggersee Karlskopf (NSG Hördt (B Froehlich-Schmitt))
- 40 Ind. mind 20 Horste 14.4.17 Karlsruhe [6916\_1\_12s] (KA) (U Kofler)
- 150 Ind. 83 besetzte Nester 14.4.17 NSG Wagbachniederung (KA) (U Mahler)
- 23 C13. 0 16.4.17 11110700 (WVZ) (RP) (D Raudszus)
- 88 C13. 0 wegen Belaubung nicht mehr alle Nester zu sehen 16.4.17 NSG LA Welsches Loch (HP) (P Petermann)
- 56 Ind. 31x immat. / 25x ad 22.4.17 NSG LA Fretterloch (HP) (P Petermann)
- 7 C13. 0 1 bebrütetes Nest, 7 Ind., davon 2 ad. 25.4.17 NSG Zwerenberg (MOS) (F Laier)
- 110 C. 78x ad / 32x Pulli / nfl. 0 mind. 32 Nester mit teils großen juv. 27.4.17 NSG LA Welsches Loch (HP) (P Petermann)
- 55 Ind. mind 30 Horste 07.5.17 Karlsruhe [6916\_1\_12s] (KA) (U Kofler)
- 138 Ind. 29x Pulli / nfl. >29 pul. 11.5.17 NSG Wagbachniederung (KA) (E Ballstaedt)
- 200 Ind. Mind. 83 besetzte Nester mit Jungen. 16.5.17 NSG Wagbachniederung (KA) (U Mahler)
- 5 (mehrere BP). 0 05.6.17 NSG Mechtersheimer Tongrube (M Wink)
- 65 C. 0 noch mind. 65 ad. + juv. in der Kolonie, teilweise noch auf Nestern liegend (hudernd? brütend?) 08.6.17 NSG LA Welsches Loch (HP) (P Petermann)
- 208 Ind. abends in der Kolonie 17.6.17 NSG LA Welsches Loch (HP) (P Petermann)

Kormoran  
Summen der Pentadenmaxima

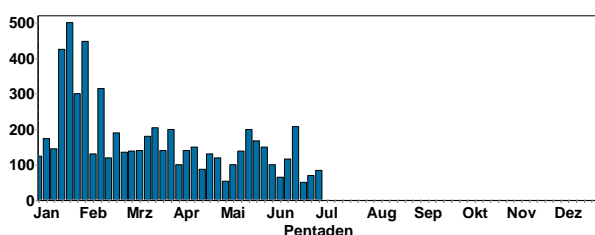

Kormoran  
Jahreszeitliche Verteilung Beobachtungen

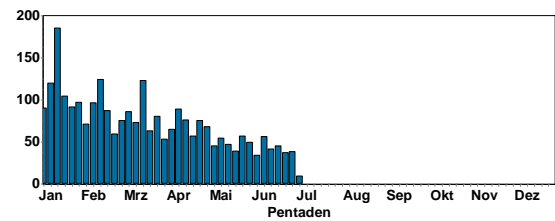

**Nahrungssuchende Kormorane treten an Rhein und Neckar, sowie vielen anderen Gewässern ganzjährig auf. Bis Ende Feb. ist das Gros der Wintergäste abgezogen.**

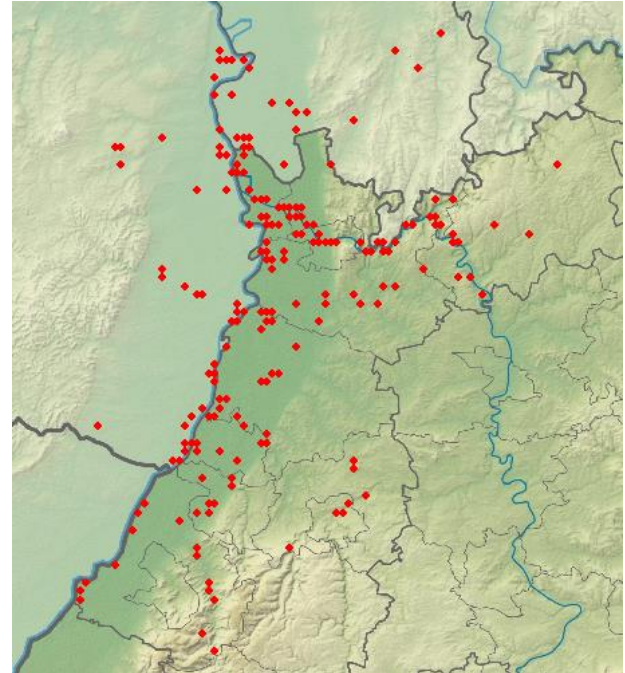

**Löffler:**

- 2 Ind. Beobachter: G. und M. Orlandella 21.5.17 NSG Wagbachniederung (KA) (U Mahler)
- 4 Ind. 4x ad 0 Überfliegen das Gebiet zügig von Süd nach Nord, kehren aber kurze Zeit später zurück und landen an einem nicht einsehbaren Gewässer im Schilfgebiet (grob auf Höhe des Aussenbogenei 21.5.17 Eich-Gimbsheimer Altrhein mit (V Schmidt))
- 1 Ind. 05.6.17 Weingartener Moor, Weingarten (G Schön)
- 4 Ind. Um ca. 14:00 Uhr abgeflogen. 05.6.17 Weingartener Moor, Weingarten (J Rathgeber)
- 3 Ind. 06-7.6.17 Weingartener Moor, Weingarten (R Wegner et al.)

**Rohrdommel:**

- 1 Ind. vom Schilfrand auffliegen gesehen und weiter südlich ins dichtere Schilf 06.4.17 NSG Wagbachniederung (KA) (M Meinken)
- 1 Ind. Auf 07.4.17 NSG Wagbachniederung (KA) (U Mahler)
- 1 Ind. flog kurz übers Schilf 08.4.17 NSG Wagbachniederung (KA) (G Fehr)
- 1 Ind. 2 mal aus dem Schilf an Teich 5 auf 10.4.17 NSG Wagbachniederung (KA) (F Schrauth)
- 1 Ind. 0 über die Wasserfläche am Außenbogen 06.5.17 Eich-Gimbsheimer Altrhein mit (V Schmidt)

Rohrdommel  
Jahreszeitliche Verteilung Beobachtungen

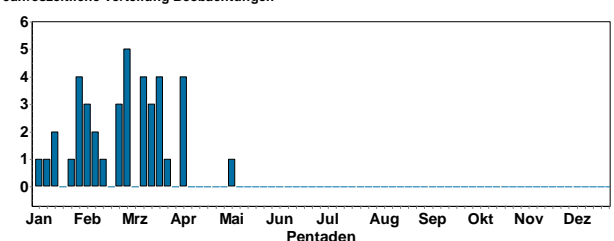

### Zwergdommel:

Mehrere Bruten (2-3 BP) mit je 3 pull. im NSG Wagbachniederung (ab 6.5. täglich beobachtet; ab 30.6. mit pull)

nur Beobachtungen mit Jungvögeln:



© F. Schrauth

Zwergdommel  
Jahreszeitliche Verteilung Beobachtungen

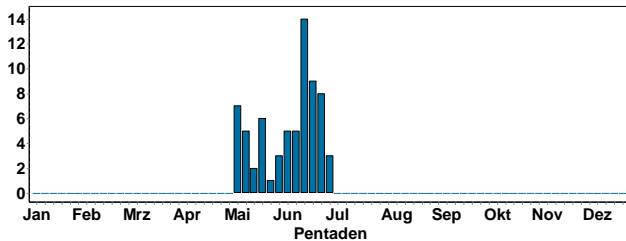

© D. Koch

### Nachtreiher:

- 1 Ind. 0 morgens am Weidensaum ruhend 06.5.17 NSG LA Welches Loch (HP) (F Schrauth)
- 1 Ind. 21.5.17 NSG Wagbachniederung (KA) (F Neumann)
- 1 Ind. 1x 3. KJ 25.5.17 NSG Wagbachniederung (KA) (U Mahler, V.Schmidt)
- 2 Ind. Die beiden Vögel sind weit vor Sonnenaufgang über mich hinweg geflogen (zusammen). Beide Tiere waren ad. und flogen in Richtung der Lachmöwenkolonie bei den Purpurreihern. 27.5.17 NSG Wagbachniederung (KA) (C Kaula)
- 1 Ind. Rufend in der Abenddämmerung. 18.6.17 NSG Wagbachniederung (KA) (U Mahler)
- 1 Ind. 1x 2. KJ / vorjährig 21.6.17 NSG Wagbachniederung (KA) (M Schwab)

### Silberreiher:

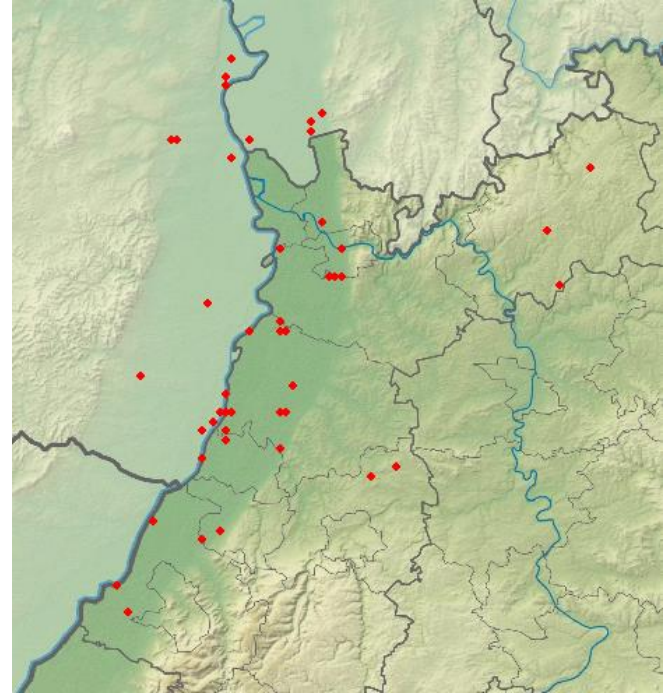

Silberreiher  
Jahreszeitliche Verteilung Beobachtungen

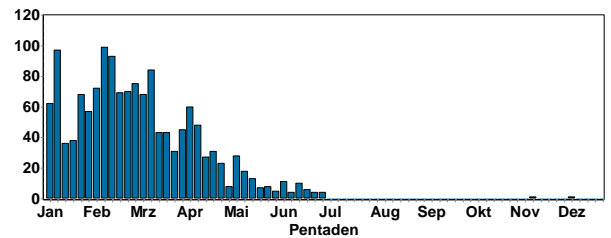

Silberreiher  
Summen der Pentadenmaxima

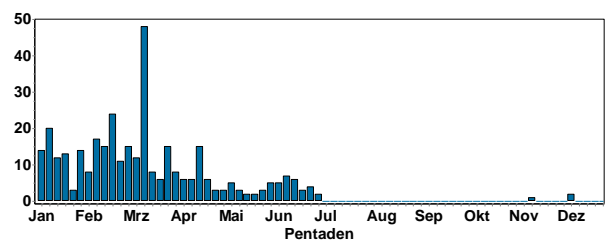

Bis Ende April sind die meisten Wintergäste und Durchzügler verschwunden; kleinere Trupps oder einzelnen Individuen wurden im Oberrheingebiet aber auch in den Mittelgebirgen beobachtet.

### Graureiher: nur Bruten:

- HD-Zoo: ca. 65 Horste (S Bruslund; mdl.)
- 2 B6. 0 stehen auf Nest 08.4.17 Landau (Zoo, BisMkturm) [67 (Ewald Lippok)]
- 12 C13. 10 Horste auf Weide besetzt 12.4.17 Baggersee Karlskopf (NSG Hördt (B Froehlich-Schmitt))
- 16 C16. 0 Mind. 22 bekotete GR-Nester, davon mind. 13 mit GR drin sitzend, davon bei einem mind 2 juv erkennbar 25.4.17 NSG Zwerenberg (MOS) (F Laier)
- 12 Ind. ehemaliger Brutplatz 2006/2007 04.5.17 Hilpertsau West [7216\_3\_31s] (T Schlaich)
- 8 C11. 0 mind. 4 belegte Nester im NSG-Bereich vom Südufer einsehbar 07.5.17 Erlachesee (HP) (C Zurek)
- 2 C13. 1x M / 1x W 0 Paar auf Nest nahe Mümling 11.5.17 Michelstadt-Asselbrunn / Klära (J Lippmann)
- 2 C13. 1x M / 1x W 0 auf Nest 17.5.17 Rehbacher See (ERB) (J Lippmann)
- 2 Ind. 1x ad. / 1x immat. 0 anscheinend erstmals seit Jahren keine Brut im NSG 08.6.17 NSG LA Fretterloch (HP) (P Petermann)

6 C16. 3x ad / 3x Pulli / nfl. 0 2 Ad in Nestnähe, 3 Pullus auf dem Nest, 1 Ad abseits 24.6.17 Mörlenbach [6318\_3\_45s] (HP) (J Schütz)

1 leuzistischer Graureiher länger am Altnecker Wieblingen  
10 Ind. Darunter ein fast reinweißer Graureiher, mit dunklem Scheitel. (Leuzismus) 10.4.17 NSG Altnecker HD Wieblingen (P Deneffleh)

1 Ind. Weiß!! 03.6.17 NSG Altnecker HD Wieblingen (K Hofmann)



Weißer Graureiher- kein Silberreiher! © K. Hofmann



© C. Bernitt

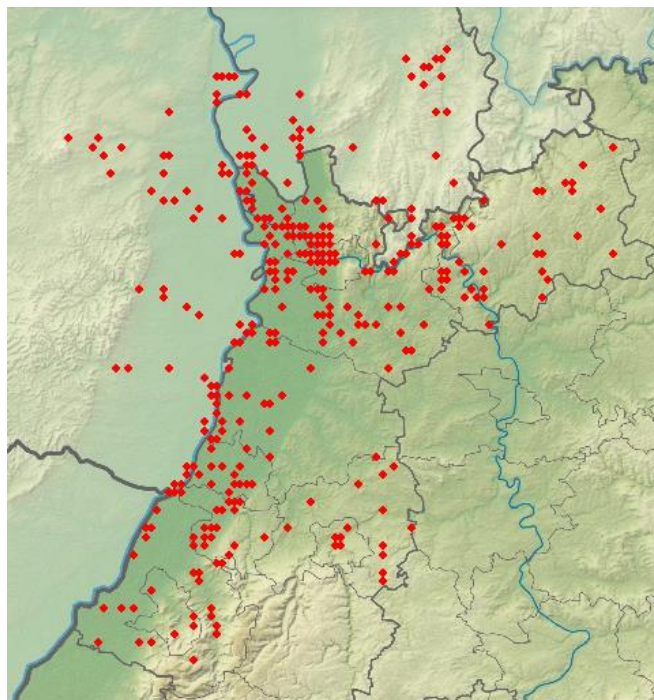

Graureiher  
Summen der Pentadenmaxima

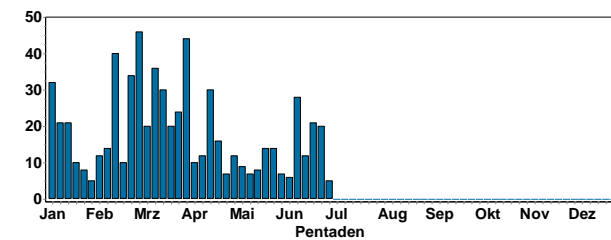

Graureiher  
Jahreszeitliche Verteilung Beobachtungen

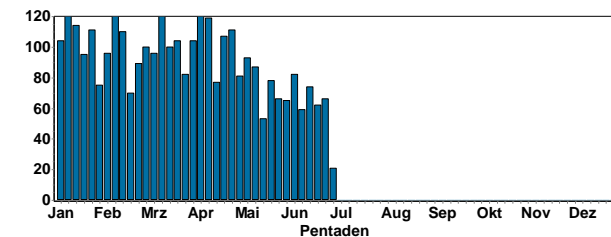

Zur Nahrungssuche an vielen Orten der Region beobachtet. Es halten sich offenbar auch viele Nichtbrüter im Frühjahr und im Sommer bei uns auf.

**Purpurreiher:**

**NSG Wagbachniederung: ca. 33 Paare mit mind. 70 pull (mehrere Teilkolonien); Brutverdacht für Altrhein Wörth, Mechtersheim, Spieß und Eich-Gimsheimer Altrhein.**

30 Ind. 15-17 besetzte Nester 12.4.17 NSG Wagbachniederung (KA) (U Mahler)

1 Ind. 0 09.4.17 Eich-Gimsheimer Altrhein mit (V Schmidt)

1 Ind. 16.4.17 Walldorf Storchenswiese (HD) (K Hofmann)

1 Ind. 1x ad. 0 16.4.17 NSG Der Spieß (V Schmidt)

2 Ind. 0 16.4.17 11100300 (WVZ) (AZ) (Wvz-Eich Gnor)

2 Ind. 0 16.4.17 11100900 (WVZ) (WO) (Wvz-Eich Gnor)

1 Ind. 1x ad. 0 Bahndamm 17.4.17 Eich-Gimsheimer Altrhein mit (V Schmidt)

1 Ind. 1x ad. 0 18.4.17 NSG Der Spieß (V Schmidt)

1 Ind. 0 26.4.17 NSG Der Spieß (J Weiß)

2 Ind. 27.4.17 NSG Der Spieß (S. Born)

2 A1. 0 29.4.17 Eich-Gimsheimer Altrhein mit (Axel Muttray)

1 Ind. 0 29.4.17 NSG Der Spieß (G Fehr)

2 Ind. 1x 3. KJ / 1x ad. 0 1 Vogel noch mit braunen Oberflügeldecken, daher wohl noch nicht ad 30.4.17 NSG Der Spieß (V Schmidt)

1 Ind. 1x ad. 0 fischt im Schilfdickicht am Westrand 05.5.17 NSG Mußbacher Baggerweiher (C Heber)

45 Ind. Mind. 21 belegte Horste auf 4 Bereiche verteilt 06.5.17 NSG Wagbachniederung (KA) (T Lang)

1 A1. 1x ad. 0 07.5.17 Wörther Altrhein (GER) (JF Bindrich)

2 Ind. 0 07.5.17 NSG Der Spieß (M Feuersenger)

1 Ind. 1x ad. 11.5.17 NSG Der Spieß (V Schmidt)

26 Ind. in einigen Horsten schon Jungvögel 13.5.17 NSG Wagbachniederung (KA) (M Wink)

55 Ind. Gezählte 25 Belegte Horste an 5 Standorte 13.5.17 NSG Wagbachniederung (KA) (T Lang)

2 A1. 2x ad 0 ein Vogel mit hängendem Bein war auch schon letztes Jahr anwesend 13.5.17 Eich-Gimsheimer Altrhein mit (V Schmidt)

10 Ind. 14.5.17 Erlichsee (Ostteil) (KA) (Eckhard Garve)

55 Ind. 26-28 besetzte Nester 14.5.17 NSG Wagbachniederung (KA) (U Mahler)

1 Ind. 1x 3. KJ Flügeldecken noch bräunlich, daher wohl nicht ad 14.5.17 NSG Der Spieß (V Schmidt)

60 Ind. 30-32 besetzte Nester. 15.5.17 NSG Wagbachniederung (KA) (U Mahler)

1 A1. 18.5.17 Neupotzer Altrhein (GER) (Thorsten Hanewald)

2 A1. 0 20.5.17 NSG Der Spieß (A Vogel)

1 Ind. von der Beobachtungshütte gesehen 21.5.17 Worms [6216\_3\_42s] (WO) (H Mattar)

2 A1.1 stationär, 1 über Ost 21.5.17 Eich [6216\_1\_24s] (AZ) (M Schleuning)

2 B3. 0 2 Vögel zeitgleich: 1 stationär, 1 mit gestäubten Kopffedern einfallend, vmtl. Nestanflug, 2 weitere (?) Ind. 21.5.17 Gimsheim [6216\_1\_23s] (AZ) (M Schleuning)

1 A1. 0 21.5.17 Eich-Gimsheimer Altrhein mit (V Schmidt)

3 A1. 0 21.5.17 NSG Der Spieß (V Schmidt)  
 30 Ind. 22x ad / 3x Pulli / nfl. / 2x Pulli / nfl. / 2x Pulli / nfl. / 1x Pullus / nfl. 23.5.17 NSG Wagbachniederung (KA) (M Hennenberg)  
 1 Ind. 27.5.17 NSG Wagbachniederung (KA) (Anneli Pfeffer)  
 5 Ind. 1x ad. / 4x Pulli / nfl. 27.5.17 NSG Wagbachniederung (KA) (Anneli Pfeffer)  
 4 Ind. 1x Pullus / nfl. 27.5.17 NSG Wagbachniederung (KA) (Anneli Pfeffer)



Jungvögel im Horst © B.Maier

20 Ind. 27.5.17 NSG Wagbachniederung (KA) (C Kaula)  
 20 Ind. 27.5.17 NSG Wagbachniederung (KA) (G Rüppel)  
 10 Ind. 27.5.17 NSG Wagbachniederung (KA) (R Buchgeister)  
 1 Ind. 28.5.17 NSG Wagbachniederung (KA) (B Böhme)  
 1 Ind. 28.5.17 NSG Wagbachniederung (KA) (Carsten Stöbener)  
 10 Ind. 28.5.17 NSG Wagbachniederung (KA) (K Hofmann)  
 2 A1. 0 28.5.17 NSG Der Spieß (Markus Forst)  
 2 Ind. 28.5.17 NSG Wagbachniederung (KA) (M Wink)  
 100 Ind. 32 besetzte Nester, z.T. mit juv., z.T. noch bebrütet.  
 28.5.17 NSG Wagbachniederung (KA) (U Mahler)  
 3 A1. 0 30.5.17 NSG Mechtersheimer Tongrube (Rüdiger Bless)  
 1 A1. 0 03.6.17 Eich [6216\_3\_43n] (AZ) (Joachim Oster)  
 1 Ind. 0 03.6.17 NSG Der Spieß (N Schütze)  
 1 Ind. 1x ad. 0 fliegt aus dem Gebiet heraus Richtung NO 05.6.17 NSG Der Spieß (W Henkes)  
 1 Ind. 1x ad. 08.6.17 NSG LA Heegwasser (HP) (P Petermann)  
 150 Ind., jetzt 32-33 besetzte Nester. 08.6.17 NSG Wagbachniederung (KA) (U Mahler)  
 1 Ind. vor Kühltürmen vorbei, Richtung SW 10.6.17 Philippsburg AKW (KA) (KA) (S Steiger)



© B. Maier

1 Ind. 0 üf 11.6.17 O Mechtersheim [6716\_2\_16s] (R (W Dreyer)  
 1 Ind. 0 15.6.17 Worms [6216\_3\_42s] (WO) (H Urban)  
 1 A1. 0 15.6.17 Wörth am Rhein [6915\_2\_17s] (G (Joachim Zürker)  
 2 A1. 0 15.6.17 Eich [6216\_1\_24s] (AZ) (M Schleuning)  
 1 Ind. 0 16.6.17 NSG Mechtersheimer Tongrube (B Crusan)  
 1 Ind. 0 18.6.17 Worms [6216\_3\_42s] (WO) (H Mattar)  
 1 Ind. 0 Überflug im Nordteil 18.6.17 Insel Flotzgrün (RP) (S Steiger)

2 Ind. 0 21.6.17 Berghäuser Altrhein (RP) (S Steiger)  
 1 Ind. 1x ad. steht neben Graureihern im Flachwasser 22.6.17 Lampertheimer Altrhein nördlich (P Petermann)  
 2 Ind. 0 24.6.17 NSG Der Spieß (N Schütze)  
 4 Ind. 2x ad / 2x 2. KJ / vorjährige 0 u.a. der vermutliche Brutvogel mit dem hängenden Bein 24.6.17 Eich-Gimbsheimer Altrhein mit (V Schmidt)  
 2 A1. 0 25.6.17 Eich [6216\_1\_24s] (AZ) (M Schleuning)  
 2 A1. 0 28.6.17 NSG Der Spieß (W Dreyer)  
 28 Ind. 7x ad / 14x Pulli / nfl. / 7x 1. KJ / diesjährige diverse Nester (min. 7) mit unterschiedlichem Alter (5+4+4+3+2+3+?), auch schon flügge 30.6.17 NSG Wagbachniederung (KA) (B Maier)

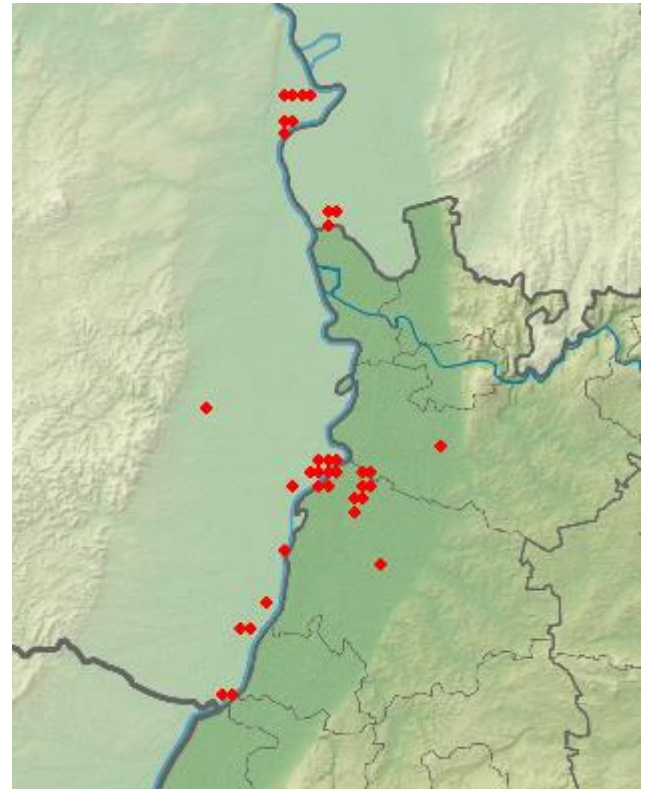

© U. Mahler

**Purpurreiher**  
Jahreszeitliche Verteilung Beobachtungen

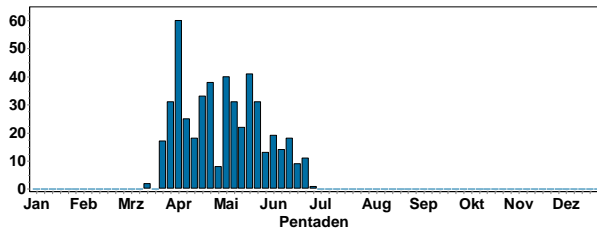

**Purpurreiher**  
Summen der Pentadenmaxima

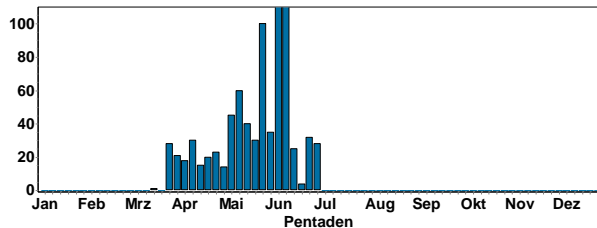

**Seidenreiher:**

- 1 Ind. an Teich 4b 10.4.17 NSG Wagbachniederung (KA) (F Schrauth)
- 1 Ind. kein Silberreiher Foto 12.4.17 Eggenstein-Leopoldshafen [6816 (W Feld)
- 1 Ind. 14.4.17 Karlsruhe [6916\_1\_12s] (KA) ) (U Kofler)
- 1 Ind. Mitbeobachter: Vera Reifenstein, S Olschewski, Felix Normann, Christopher Paton. 06.5.17 Erlichsee (Ostteil) (KA) (J Rathgeber)
- 1 Ind. 0 13.5.17 NSG Der Spieß (N Schütze)
- 1 Ind. 0 14.5.17 NSG Der Spieß (A Konrad)
- 1 Ind. 0 20.5.17 NSG Der Spieß (B Schweitzer)
- 1 Ind. Über Teich 4b 20.5.17 NSG Wagbachniederung (KA) (T Goelzer)



© D. Koch

- 1 Ind. 21.5.17 Knielinger See (KA) ) (A Vogel)
- 1 Ind. 22.5.17 NSG Altrhein Maxau (KA) ) (G Schön)
- 1 Ind. 22.5.17 Eggenstein-Leopoldshafen [6816 (Steffen Tillmanns)
- 1 Ind. 23.5.17 NSG Wagbachniederung (KA) (M Hennenberg)
- 1 Ind. 0 29.5.17 Wörth am Rhein [6915\_4\_48s] (G (Ulf Janz)
- 2 Ind. 01.6.17 NSG Wagbachniederung (KA) (B Crusan)
- 4 Ind. 0 03.6.17 Eich [6216\_3\_43n] (AZ) (Joachim Oster)

5 Ind. 0 2 mit Schmuckfedern am Kopf 03.6.17 NSG Der Spieß (N Schütze)

- 1 Ind. 0 04.6.17 NSG Der Spieß (A Konrad)
- 3 Ind. 0 04.6.17 Worms [6216\_3\_52n] (WO) (Cornelia Mittl)
- 4 Ind. 0 04.6.17 Worms [6216\_3\_42s] (WO) (Cornelia Mittl)
- 3 Ind. 04.6.17 Worms [6216\_3\_52n] (WO) (H Urban)
- 4 Ind. 04.6.17 Worms [6216\_3\_42s] (WO) (H Urban)
- 3 Ind. 0 04.6.17 NSG Der Spieß (T Dziadek)
- 1 Ind. 08.6.17 NSG LA Heegwasser (HP) (P Petermann)
- 2 Ind. 13.6.17 Weingartener Moor, Weingarten (G Vitzthum)
- 1 Ind. Dank an Erstmelder G Witzhum 14.6.17 Weingartener Moor, Weingarten (H Barié)
- 1 Ind. 15.6.17 Weingartener Moor, Weingarten (G Vitzthum)
- 1 Ind. 17.6.17 Weingartener Moor, Weingarten (Cornelius Dellwisch)
- 1 Ind. fliegt mit Graureihern nach Süden 17.6.17 Fähre Greffern-Drusenheim (RA) (M Boschert)
- 1 Ind. 18.6.17 Weingartener Moor, Weingarten (Niko Falk)
- 1 Ind. 22.6.17 NSG Wagbachniederung (KA) (M Schwab)
- 3 Ind. 0 24.6.17 Eich-Gimbsheimer Altrhein mit (N Schütze)
- 1 Ind. 25.6.17 Knielinger See (KA) ) (A Vogel)
- 1 Ind. 25.6.17 Karlsruhe [6915\_4\_58s] (KA) ) (A Vogel)
- 2 Ind. 0 25.6.17 Wörth am Rhein [6915\_4\_48s] (G (A Vogel)
- 3 Ind. 0 26.6.17 Eich-Gimbsheimer Altrhein mit (Frieder Klöpfer)
- 1 Ind. 29.6.17 Eggenstein-Leopoldshafen [6816 (Steffen Tillmanns)
- 6 Ind. 30.6.17 Karlsruhe [6915\_4\_49s] (KA) ) (J Lehmann)

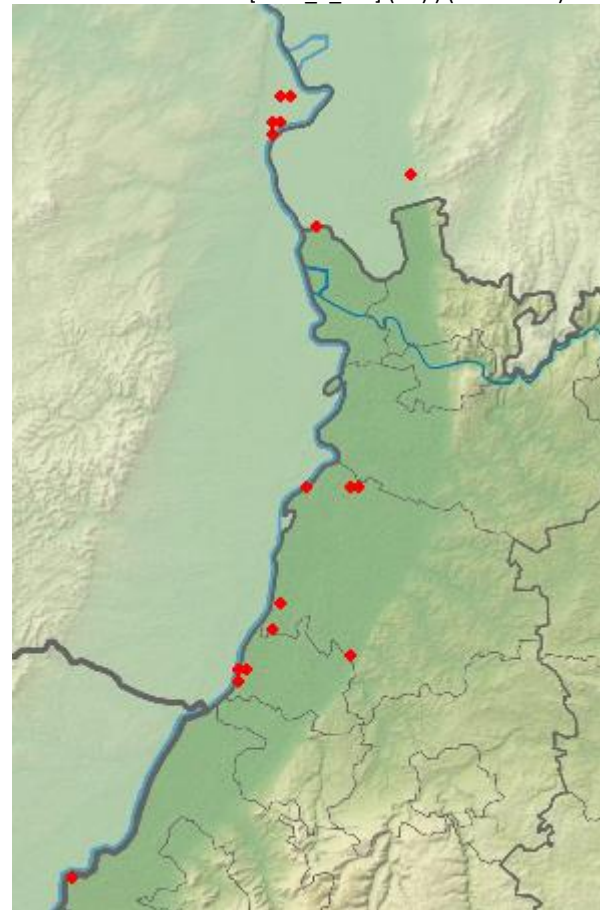

**Seidenreiher**  
Jahreszeitliche Verteilung Beobachtungen

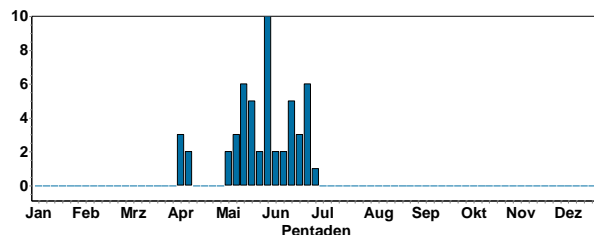

## Schwarzstorch:

Viele Nachweise aus dem Odenwald zur Brutzeit; dort mehrere Bruten;

Später auch in der Oberrheinebene:

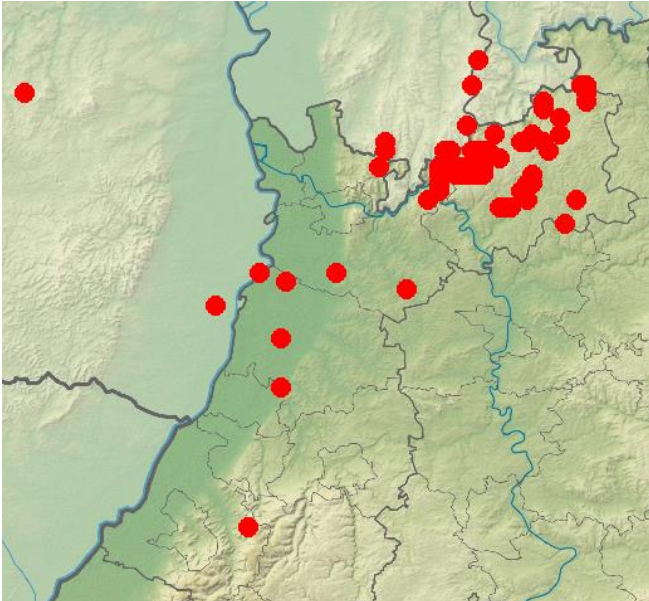

Schwarzstorch  
Jahreszeitliche Verteilung Beobachtungen

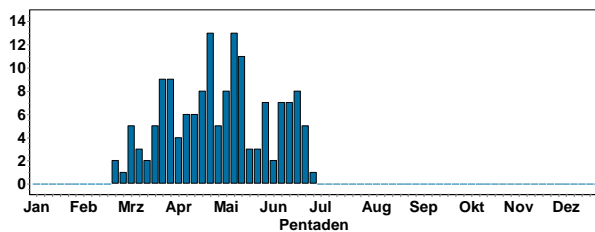

Schon Anfang März tauchen die ersten Schwarzstörche in den Brutrevieren auf; ab Juli etliche Beobachtungen aus der Rheinebene von Nichtbrütern oder Altvögeln mit flüggen Jungstörchen.



© D. Koch

## Weißstorch: nur größere Trupps und Bruten

Zoo Hd mit > 25 Bruten (Bruslund, mdl)

2 B6. 1x M ad. / 1x W ad. Auf Kunsthorst, ab und zu klappernd, ein Vogel mit Alu-Ring am rechten Bein - nicht ablesbar 01.4.17 Betriebshof Weschnitz (Bergstr (C Armbruster)

2 C13. 0 02.4.17 Ackerflächen südöstlich. Lampertheim (F Schrauth)

81 C Ind. 02.4.17 Luisenpark (MA) (Ingrid Dorner)

2 Ind. einer brütet, einer steht auf dem Nest 03.4.17 HD-Wieblingen (Süd) [6 (F Linhart)

32 Ind. Nahrung suchend auf dem Gelände der AVR Wiesloch Folgende Ringnummern konnten abgelesen werden: DER AJ861, DER AT169, DER AJ872, DER AP370, DER AH569, DER AU415, DER A9989, DER AU150 04.4.17 Wiesloch [6618\_3\_51s] (HD) (B Steiner) 2 C13. 0 1. sitzt auf Nest auf Schornstein, 2. steht auf Kunsthorst 05.4.17 Gernersheim [6816\_1\_03s] (GER) (B Froehlich-Schmitt) 15 Ind. 0 Kreisend! 06.4.17 Römerberg [6716\_2\_17s] (RP) (E Seffrin) 39 Ind. Nahrung suchend auf dem Gelände der AVR Wiesloch Abgelesene Ringnummern: DEH HC099, alle weiteren DER AR583, AR765, AL157, AL247, AL294, AJ872, AT797, AK647, A6863, AL813, AT774, AL8 07.4.17 Wiesloch [6618\_3\_51s] (HD) (B Steiner) 2 Ind. beide auf dem Nest 08.4.17 HD-Wieblingen (Süd) [6 (F Linhart)

1 Ind. Neues BP für Karlsruhe. 08.4.17 Karlsruhe [6916\_1\_11n] (KA) ) (J Rathgeber)

1 Ind. Ein Weißstorch sitzt auf Weißstorchhorst westlich der A 5 - Brut? 09.4.17 Laudenbach [6317\_4\_58n] (HD) (Hartmut Pasewald)

1 Ind. 1x ad. steht am Horst auf Hausdach im Siedlungsgebiet 09.4.17 Hockenheim [6617\_3\_43s] (HD) (T Fichtner)

26 Ind. Auf dem Gelände der AVR Wiesloch rastend und Nahrung suchend Abgelesene Ringnummern: HES SH838, alle weiteren DER AP428, AT760, AU723, AH420, AJ861, AP123, AT780, AR478, AK983, AK370 10.4.17 Wiesloch [6618\_3\_51s] (HD) (B Steiner)

2 Ind. einer brütet, anderer steht daneben 10.4.17 HD-Wieblingen (Süd) [6 (F Linhart)

2 B5. 1x M ad. / 1x W ad. 0 Maximiliansau s/e der Tennisplätze. 1 Paar auf künstlichem Nest. Seit Jahren zum ersten mal. 10.4.17 Wörth am Rhein [6915\_4\_48n] (G (H-J Schygulla)

1 C13. 0 10.4.17 Bruchsee (HP) (P Deneffle)

45 Ind. @25226897 11.4.17 Wiesloch [6618\_3\_51s] (HD) (B Steiner) 3 C13. 0 Auf 2 Nestern brütend. 11.4.17 Betriebshof Weschnitz (Bergstr (P Deneffle)

2 Ind. Brutpaar 11.4.17 Karlsruhe [6916\_1\_11n] (KA) ) (W Feld)

4 C13. 0 13.4.17 Betriebshof Weschnitz (Bergstr (P Deneffle)

3 B3. 0 2 auf Nestplattform im NABU-Gelände, 1 überfl. 14.4.17 Bürstadt-Süd [6316\_4\_38s] (HP) (P Petermann)

12 Ind. 14.4.17 Badensee Waldstücker Heddeshheim (W Dreyer)

23 Ind. rastend 15.4.17 Wiesloch [6618\_3\_51s] (HD) (B Steiner)

12 Ind. Nahrung suchend auf dem Gelände der AVR Wiesloch Abgelesene Ringnummern: alle DER AN899, AT174, AW005, AL802, AT774, AZ108, AR464 und AK503 15.4.17 Wiesloch [6618\_3\_51s] (HD) (B Steiner)

23 Ind. rastend 21.4.17 Wiesloch [6618\_3\_51s] (HD) (B Steiner)

28 Ind. Auf dem Gelände der AVR Wiesloch Nahrung rastend bzw. Nahrung suchend 21.4.17 Wiesloch [6618\_3\_51s] (HD) (B Steiner)

2 Ind. beide auf dem Nest, einer brütet 22.4.17 HD-Wieblingen (Süd) [6 (F Linhart)

65 Ind. 23.4.17 Luisenpark (MA) (Ingrid Dorner)

11 Ind. rastend 24.4.17 Wiesloch [6618\_3\_51s] (HD) (B Steiner)

31 Ind. Auf dem Gelände der AVR Wiesloch rastend bzw. Nahrung suchend 24.4.17 Wiesloch [6618\_3\_51s] (HD) (B Steiner)





Störche und Lachmöwen in AVR Wiesloch © B. Steiner

2 Ind. Ein Vogel sitzt zumindest längere Zeit auf dem Nest. Ich vermute zum Brüten, bin mir aber nicht sicher. 24.4.17 Ladenburg-Neubotzheim [6517\_2\_ (G Fehr)

15 Ind. rastend 26.4.17 Wiesloch [6618\_3\_51s] (HD) (B Steiner)

19 Ind. AVR Wiesloch: rastend bzw. Nahrung suchend 27.4.17 Wiesloch [6618\_3\_51s] (HD) (B Steiner)

2 Ind. füttert kleine Junge 27.4.17 Oberhausen-Rheinhausen [6716\_2\_ (W Feld)

18 Ind. Nahrungssuche auf in Bearbeitung befindlicher Ackerfläche 28.4.17 Eggenstein-Leopoldshafen [6916 (W Feld)

18 Ind. Gemeinsam hoch in Richtung NNO ziehend (10:45 Uhr) 29.4.17 Wiesloch (PZN) [6618\_3\_53s] (H (T Lepp)

1 Ind. 0 auf Nest sitzend 30.4.17 Zeiskam [6715\_4\_46s] (GER) (B Crusan)

1 Ind. 0 Auf Horst stehend 30.4.17 Ottersheim bei Landau [6715\_3\_ (B Crusan)

1 C13. 1x ad. 0 NABU-Gelände 30.4.17 Bürstadt-Süd [6316\_4\_38s] (HP) (P Petermann)

1 C13. 1x ad. 0 Nisthilfe auf NABU-Gelände 03.5.17 Bürstadt-Süd [6316\_4\_38s] (HP) (M Held)

19 Ind. ruhend 04.5.17 Wiesloch [6618\_3\_51s] (HD) (B Steiner)

1 Ind. sitzt wohl brütend auf dem Nest 04.5.17 Ladenburg-Neubotzheim [6517\_2\_ (G Fehr)

2 Ind. 1x ad. / 1x Pullus / nfl. 05.5.17 Knielingen [6916\_3\_31s] (KA) (A Kaiser)

1 C13. 1x ad. 0 06.5.17 Bürstadt-Süd [6316\_4\_38s] (HP) (P Petermann)

11 Ind. 07.5.17 Saalbachniederung (gesamt) (KA) (V Schmidt)

31 Ind. 26 Nahrung suchende Störche, 5 auf Nest 12.5.17 Walldorf Storchwiese (HD) (B Steiner)

3 C11. 2x ad / 1x Pullus / nfl. 0 12.5.17 Ottersheim bei Landau [6715\_3\_ (D Becker)

20 Ind. aufkreisend und nach NW ab 13.5.17 Bruchsal [6817\_1\_23n] (KA) (Konrad Gaus)

1 C13. 0 17.5.17 Bürstadt-Süd [6316\_4\_38s] (HP) (P Petermann)

4 C16. 1x M / 1x W / 2x Pulli / nfl. 9 18.5.17 Leimersheim [6816\_3\_52s] (GER) (Thorsten Hanewald)

2 Ind. 1x Pullus / nfl. 20.5.17 HD-Wieblingen (Süd) [6 (F Linhart)

5 Ind. Nest im eingezäunten Bereich mit mindestens 3 Jungvögeln belegt 20.5.17 Rauenberg [6717\_2\_30n] (HD) (G Waldmann)

24 Ind. Gemeinsam kreisend! 20.5.17 Wiesloch (SW) [6718\_1\_01s] (HD) (K Hofmann)

102 Ind. 21.5.17 Luisenpark (MA) (Ingrid Dorner)

20 Ind. 21.5.17 NSG Wagbachniederung (KA) (R Hohmann)

4 Ind. 3x Pulli / nfl. / 1x ad. 22.5.17 HD-Wieblingen (Süd) [6 (F Linhart)

4 Ind. 3x Pulli / nfl. 23.5.17 HD-Wieblingen (Süd) [6 (F Linhart)

11 Ind. ziehen 10.45 Uhr 23.5.17 Fünfheimerwald Süd (RA) (M Boschert)

1 C13. 0 brütend 24.5.17 Bürstadt-Süd [6316\_4\_38s] (HP) (M Held)

33 A1. 0 25.5.17 Neumühle/Fuchsmühle NO Offenbach (P Holz)

5 C16. 0 25.5.17 Ottersheim bei Landau [6715\_3\_ (W Podszun)

30 Ind. 0 25.5.17 Offenbach an der Queich [6715\_ (W Podszun)

4 C16. 2x Pulli / nfl. 0 27.5.17 Hamm am Rhein [6216\_4\_46n] (AZ) (Axel Muttray)

1 Ind. Ein Weißstorch auf Weißstorchhorst an der A 5 AS Hemsbach stehend. 29.5.17 Hemsbach [6417\_2\_08n] (HD) (Hartmut Pasewald)

14 Ind. ruhend 30.5.17 Wiesloch [6618\_3\_51s] (HD) (B Steiner)

3 C16. 1x ad. / 2x Pulli / nfl. 0 31.5.17 Ackerflächen südöstl. Lamperth (F Schrauth)

25 Ind. ruhend 03.6.17 Wiesloch [6618\_3\_51s] (HD) (B Steiner)

4 Ind. 3x Pulli / nfl. / 1x ad. 03.6.17 Ladenburg-Neubotzheim [6517\_2\_ (L Parau)

4 C12. 2x ad / 2x Pulli / nfl. 0 05.6.17 Harthausen [6615\_4\_60s] (RP) (S Steiger)

79 Ind. 08.6.17 Luisenpark (MA) (Ingrid Dorner)

1 A1. 0 Klappert im Dunkeln am Nestplatz 08.6.17 Ottersheim bei Landau [6715\_3\_ (M Seiser)

60 Ind. Nahrung suchend 09.6.17 Wiesloch [6618\_3\_51s] (HD) (B Steiner)

4 Ind. 3x Pulli / nfl. 09.6.17 HD-Wieblingen (Süd) [6 (F Linhart)

2 C11. 2x ad 0 Im Nest auf Hausdach 10.6.17 Winden [6914\_2\_08n] (GER) (M Seiser)

5 Ind. Mit Nistmaterial (vermutlich ausbessern!) 13.6.17 HD-Wieblingen [6517\_4 (K Hofmann)

38 Ind. Nahrung suchend auf gemähter Wiese 14.6.17 Walldorf [6617\_4\_60s] (HD) (B Steiner)

11 Ind. Kreisen um 16:35 zusammen über 2b. 15.6.17 NSG Wagbachniederung (KA) (André Diesel)

4 Ind. 3x Pulli / nfl. der größte Jungstorch übt Fliegen, hebt bereits ab 17.6.17 HD-Wieblingen (Süd) [6 (F Linhart)

13 Ind. 18.6.17 Worms [6216\_3\_42s] (WO) (H Mattar)

15 Ind. 0 Wiesen gemäht 18.6.17 Insel Flotzgrün (RP) (S Steiger)

3 Ind. Ringablesungen AL220 SA041 19.6.17 MA Kühunterhorst (MA) (W Dreyer)

3 Ind. 3x Pulli / nfl. fast flügge 20.6.17 HD-Wieblingen (Süd) [6 (F Linhart)

25 Ind. einer frisst einmal eine kleine Ringelnatter. 21.6.17 Insel Flotzgrün (RP) (S Steiger)

40 Ind. 23.6.17 Wiesloch [6618\_3\_51s] (HD) (B Steiner)

23 Ind. 23.6.17 Walldorf Storchwiese (HD) (B Steiner)

4 Ind. 2x ad / 2x Pulli / nfl. 27.6.17 Moos/Oberbruch [7214\_3\_45s] (R (U Weisser)

21 Ind. 30.6.17 Wiesloch [6618\_3\_51s] (HD) (B Steiner)

143 Ind. 41x M ad / 41x W ad / 61x Pulli / nfl. Meldung im Mannheimer Morgen nach Beringungen mit Bemerkung: weniger Jungvögel als in Vorjahren wegen Nahrungsmangel 30.6.17 Luisenpark (MA) (W Dreyer)

Weißstorch  
Jahreszeitliche Verteilung Beobachtungen

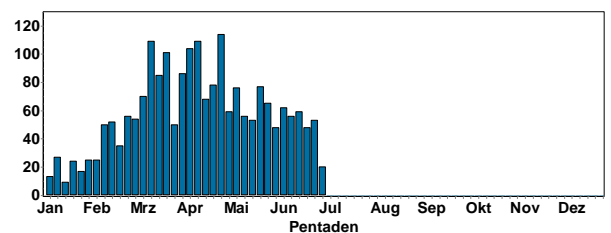



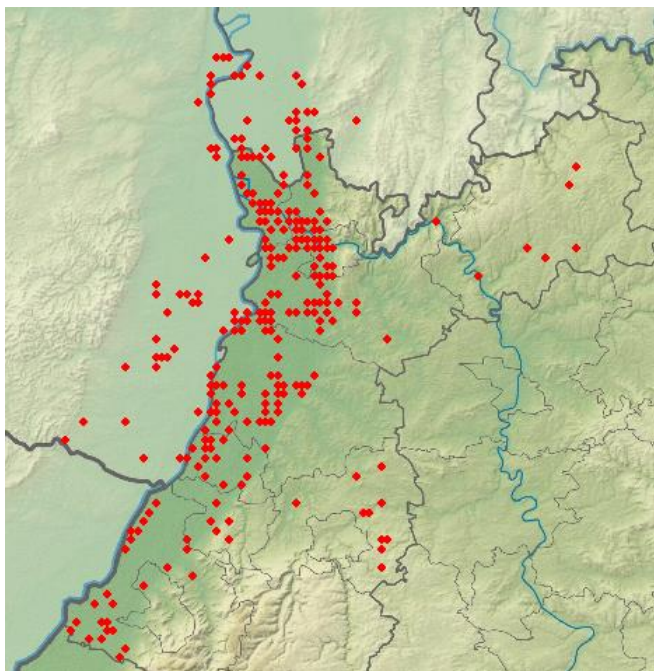

Zur Nahrungssuche weit verbreitet in der Oberrheinebene, aber zunehmend auch im Mittelgebirge. Ab Mitte März sind die Brutvögel meist zu den Brutplätzen zurückgekehrt; Brutbeginn Anfang bis Mitte April.

Weißstorch  
Summen der Pentadenmaxima

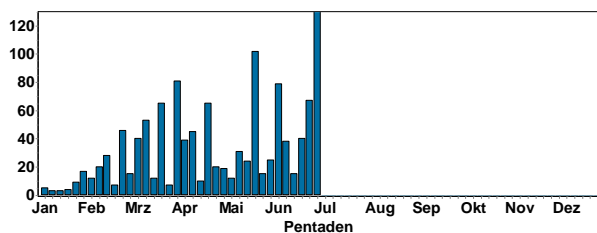

**Fischadler: (offenbar mind. 1 Ind. bei uns übersommernd)**

- 1 Ind. 01.4.17 NSG Wagbachniederung (KA) (Hannes Heister)
- 1 Ind. zieht NO 01.4.17 Dossenheim Steinbruch Leferenz (J Roeder)
- 1 Ind. mehrere Jagdversuche, von Lachmöwen gehasst 04.4.17 NSG Wagbachniederung (KA) (H Holland)
- 1 Ind. 05.4.17 Sulzbach Sonnenbuckel [6621\_3\_ (M Meny)
- 1 Ind. 0 06.4.17 Lampertheimer Altrhein nördlich (F Schrauth)
- 1 Ind. 17.05 Uhr 07.4.17 Lampertheim (V Schmidt)
- 1 Ind. 08.4.17 Schriesheim Weinberge (HD) (L Parau)
- 1 Ind. 0 08.4.17 Frankweiler [6714\_3\_32s] (SÜW) (M Entling)
- 1 Ind. f 08.4.17 Breuberg [6120\_3\_52n] (ERB) (T Steiger)
- 1 Ind. 17.25 Uhr 08.4.17 Worms [6316\_3\_33s] (WO) (V Schmidt)
- 1 Ind. erfolgreich jagend 15.4.17 NSG Aalkistensee (PF) (E Körner)
- 1 Ind. 15.4.17 NSG Wagbachniederung (KA) (Samuel Knoblauch)
- 1 Ind. 17.4.17 NSG Aalkistensee (PF) (G Vitzthum)
- 1 Ind. 18.4.17 Mannheim [6517\_1\_21s] (MA) (H Bott)
- 1 Ind. fliegt niedrig über den Welscheberg 18.4.17 Buchen Gr. Stutz [6421\_2\_28n] (T Fichtner)
- 1 Ind. 1x ad. hat einen Fisch in den Fängen 21.4.17 Eberbach Gaimühle [6520\_1\_03n] (Max Schulz)
- 1 Ind. 29.4.17 NSG LA Welsches Loch (HP) (F Schrauth)
- 1 Ind. 30.4.17 NSG Wagbachniederung (KA) (A Köhler)
- 1 Ind. 30.4.17 NSG Wagbachniederung (KA) (André Diesel)
- 2 Ind. 0 30.4.17 Eich-Gimbsheimer Altrhein mit (B Schweitzer)
- 1 Ind. 0 hoch kreisend, Richtung NW aus Sichtfeld verschwunden 30.4.17 Römerberg [6716\_2\_06n] (RP) (S Steiger)
- 1 Ind. 02.5.17 Ackerflächen westlich Erlache (F Schrauth)
- 1 Ind. 04.5.17 Weingartener Moor, Weingarten (H Barié)
- 1 Ind. Altrhein 05.5.17 Insel Flotzgrün (RP) (S Steiger)
- 1 Ind. 06.5.17 NSG Kohlplattenschlag (KA) (G Waldmann)
- 1 Ind. 06.5.17 Bruchsal [6817\_1\_23n] (KA) (K Lechner)

- 1 Ind. auf Baum 09.5.17 Billigheim Bronnacker [6621\_4\_ (F Laier)
- 1 Ind. Niedrig in Richtung S ziehend (13:35 Uhr) 12.5.17 Sinsheim [6719\_1\_23s] (HD) (T Lepp)
- 1 Ind. 16.5.17 Saalbachniederung (gesamt) (KA) (A Vogel)
- 1 Ind. 16.5.17 Bruchsal [6817\_1\_23n] (KA) (G Schön)
- 1 Ind. 26.5.17 NSG Wagbachniederung (KA) (E Körner)
- 1 Ind. 03.6.17 Baggersee Greffern (RA) (JF Anger)
- 1 Ind. 0 05.6.17 NSG Mechtersheimer Tongrube (M Wink)
- 1 Ind. 08.6.17 NSG LA Heegwasser (HP) (P Petermann)
- 1 Ind. 18.6.17 Worms [6216\_3\_52n] (WO) (H Mattar)
- 1 Ind. Beobachter: Alfred Ullrich 27.6.17 NSG Wagbachniederung (KA) (U Mahler)

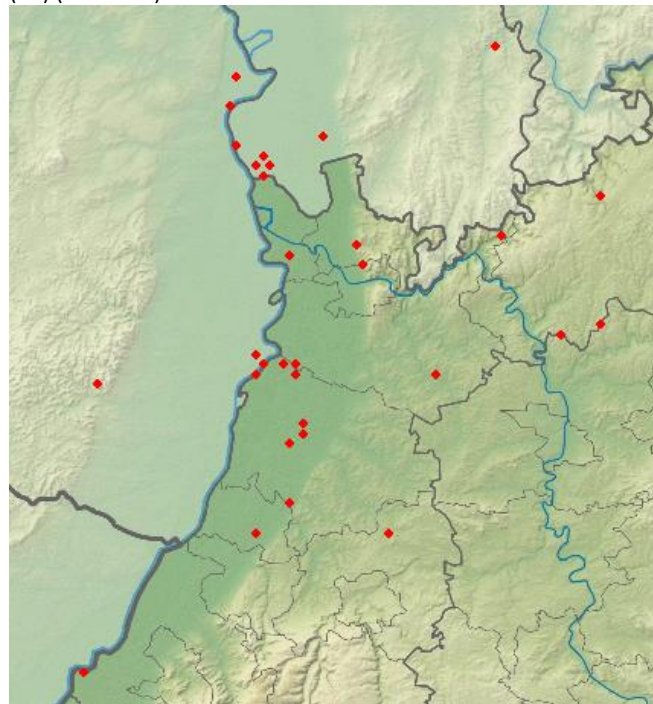

Fischadler  
Jahreszeitliche Verteilung Beobachtungen

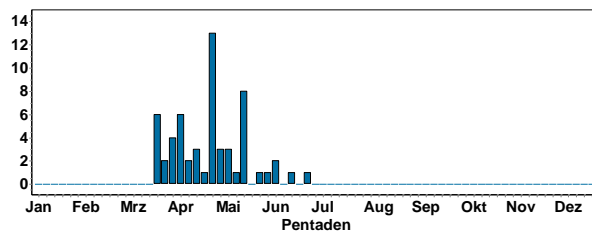

**Bartgeier:**

- 1 Ind. 1x immat. hoch Rheintal entlang rasch Richtung Süden ziehend, in großen Abständen kurz kreisend, offenbar um (wieder) Höhe zu gewinnen 04.4.17 NSG Wagbachniederung (KA) (H Holland)

**Gänsegeier:**

- 1 Ind. 0 später 3 große Greifvögel sehr hoch oben, schlechtes Bild vorhanden 11.6.17 Oberschwarzach N [6619\_2\_10s] (C Bernitt)



© C. Bernitt

### Wespenbussard:

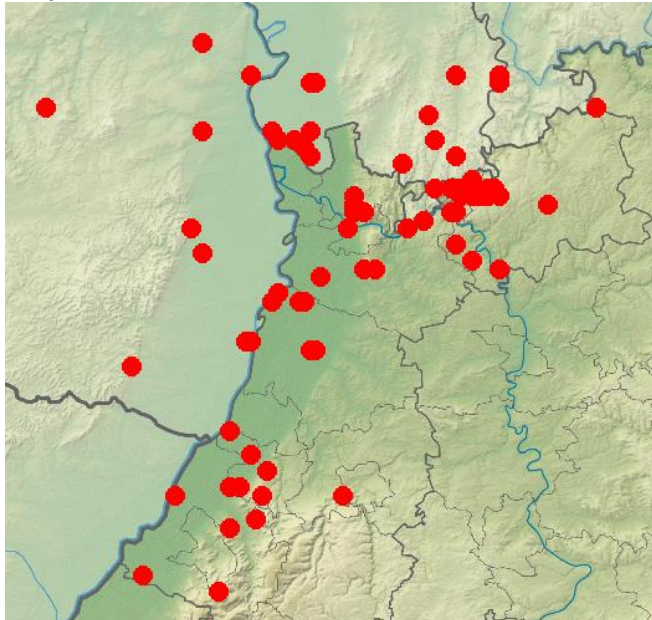

Wespenbussard  
Jahreszeitliche Verteilung Beobachtungen

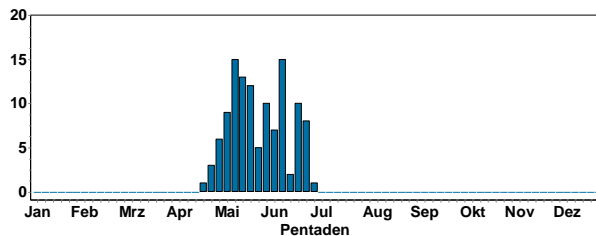

Ankunft ab Mitte April; die Art wird wohl regelmäßig übersehen bzw. mit Mäusebussard verwechselt.



© C. Bernitt

### Steppenweihe:

1 Ind. 1x M ad. Gegen 18.15 Uhr im tiefen Jagdflug Richtung Norden ca. 2 Minuten zu sehen dann aus meinem Sichtfeld verschwunden. 14.4.17 Bruchsal [6817\_1\_23n] (KA) (J Ernst)

### Kornweihe:

1 Ind. 1x W ad. 03.4.17 Michelstadt [6220\_4\_47s] (ERB) (V Probst)  
 1 Ind. 0 04.4.17 NSG Der Spieß (B Schweitzer)  
 2 Ind. 2x Wfarbige 04.4.17 Baden-Airpark [721\_15n] (RA) (M Leismesser)  
 1 Ind. 1x W 04.4.17 Insel Flotzgrün (RP) (S Steiger)  
 2 Ind. 2x W ad 04.4.17 Michelstadt [6220\_4\_47n] (ERB) (V Probst)  
 1 Ind. 1x W 2. KJ / vorjährig 0 04.4.17 NSG Der Spieß (V Schmidt)  
 1 Ind. 1x W 0 Aufkreisend und abziehend NO 08.4.17 Knittlingen [6918\_4\_48s] (PF) (E Körner)  
 1 Ind. 1x M ad. nur kurz beobachtet, hasst die Rohrweihen 09.4.17 NSG Wagbachniederung (KA) (V Saß)  
 1 Ind. 1x Wfarbig 11.4.17 Hardh. Breitenau [6322\_2\_26n] (V Probst)  
 1 Ind. 1x Wfarbig 0 17.4.17 NSG Der Spieß (Christopher Rosenbach)

1 Ind. 1x M ad. 18.4.17 Walldorf (HD) (Mathias Essig)  
 1 Ind. 1x Wfarbig 20.4.17 Lohrbach Eichbrun. (Max Schulz)  
 1 Ind. 1x W ad. 20.4.17 Michelstadt [6220\_4\_47s] (ERB) (V Probst)  
 1 Ind. 0 Mitbeobachter: M Schmolz 21.4.17 Worms [6216\_3\_52n] (WO) (Kathrin Graulich)  
 1 Ind. 1x W 0 22.4.17 NSG Der Spieß (H Bott)  
 1 Ind. 0 22.4.17 NSG Der Spieß (S Mielke)  
 1 Ind. @25588764 23.4.17 Neckarbischofsheim (M Hummel)  
 1 Ind. 30.4.17 Baden-Airpark [721\_15s] (RA) (M Haider)  
 1 Ind. 1x W 0 Durchzügler 05.5.17 NW Teschenmoschel (Mausmühle, (P Ramachers)  
 1 Ind. 1x W 0 11.5.17 NSG Unteres Heimental (MOS) (F Laier)  
 2 Ind. 1x W / 1x M 18.5.17 Tiefenbronn [7118\_4\_50s] (PF) (V Saß)

Kornweihe  
Jahreszeitliche Verteilung Beobachtungen

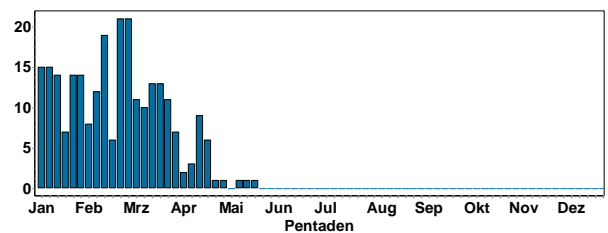

Der Durchzug ist bis Ende April meist beendet.

### Wiesenweihe:

1 Ind. 1x W ad. Überflug, kommend aus südlicher Richtung, den Hinteren Kreuzelberg 09.4.17 Ettlingen [7016\_3\_55s] (KA) (B Haßler)  
 1 Ind. 0 21.4.17 Bermersheim vor der Höhe [6214 (W Podszun)  
 1 Ind. 1x W 0 24.4.17 Kerzenheim [641\_14n] (KIB) (H-V Bastian)  
 1 Ind. 1x M 24.4.17 Weinheim [6418\_3\_54s] (HD) (T Broschard)  
 1 Ind. 1x M 30.4.17 M.Schefflenz Hohenweiden (MOS) (K Junker)  
 1 W jagend 01.5.17 Buchen,MOS (P.u.G.Rückert)  
 1 Ind. 1x M 03.5.17 Wurmberg [7118\_2\_20s] (PF) (U Sach)  
 1 M jagend 06.5.17 Walldürn NSG Lappen,MOS (P.u.G.Rückert)  
 1 M jagend 09.5.17 Hettingen,MOS (P.u.G.Rückert)  
 1 Ind. 1x W 10.5.17 NSG Mußbacher Baggerweiher (C Heber)  
 1 Ind. 1x Wfarbig Beobachter: Alfred Ullrich 10.5.17 NSG Wagbachniederung (KA) (U Mahler)  
 1 Ind. 1x W 2. KJ / vorjährig 11.5.17 Bruchsal [6817\_1\_23n] (KA) (J Stober)  
 1 Ind. 1x W 12.5.17 Karlsruhe [7016\_2\_16n] (KA) (J Rathgeber)  
 1 A1. 1x W niedriger Suchflug. 14.5.17 Rüttschdorf SO [6322\_4\_36s] (MOS) (Mario Swiegot)  
 1 M 15.5.17 Walldürn NSG Lappen,MOS (P.u.G.Rückert)  
 1 Ind. 1x M ad. 0 Beob. H Haber 17.5.17 Adelsh. Roter Rain [6522\_3\_53n] (M Hochstein)  
 1 Ind. 1x M nur vier Finger zu sehen, Flügel markiert 19.5.17 Tiefenbronn [7118\_4\_50s] (PF) (V Saß)  
 1 Ind. 1x M 0 23.5.17 Obrigheim (Pfalz) (H-V Bastian)  
 1 Ind. 1x W 0 27.5.17 NO Kerzenheim [641\_15n] (KI) (H-V Bastian)  
 1 Ind. 1x W 31.5.17 Rathskirchen u. Bösodenbacherh (P Ramachers)  
 1 M 23.6.17 Walldürn NSG Lappen,MOS (P.u.G.Rückert)  
 1 Ind. 1x W ad. 0 25.6.17 Lonsheim [6214\_2\_06n] (AZ) (Benno Sieberichs)

Wiesenweihe  
Jahreszeitliche Verteilung Beobachtungen

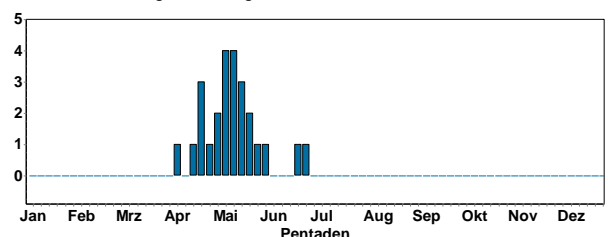

Durchzug aber Ende April bis Ende Mai

**Rohrweihe:**

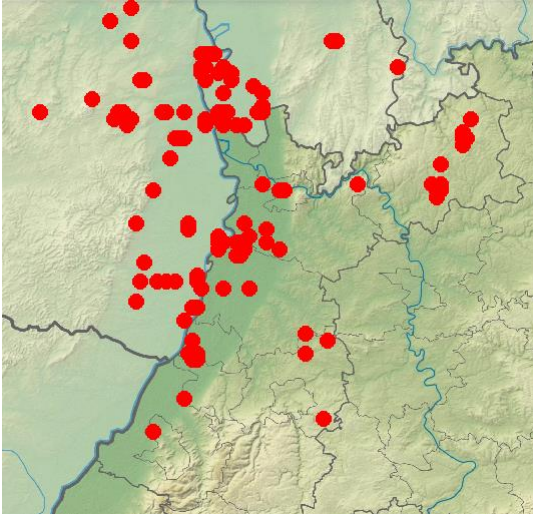

Rohrweihe  
Jahreszeitliche Verteilung Beobachtungen

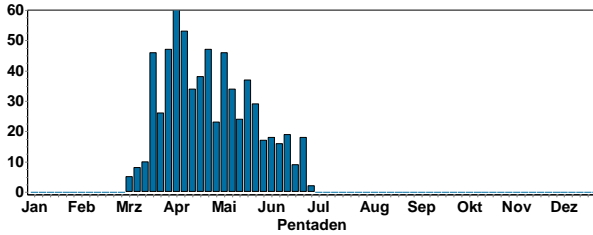

Durchzug und Rückkehr an die Brutplätz erfolgen ab Mitte März. Brutvogel in ausgedehnten Feuchtgebieten, meist in der Oberrheinebene.



© D. Koch

**Rotmilan:**

Rotmilan  
Jahreszeitliche Verteilung Beobachtungen

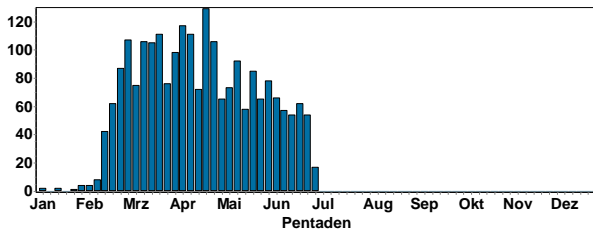

Rotmilan  
Summen der Pentadenmaxima

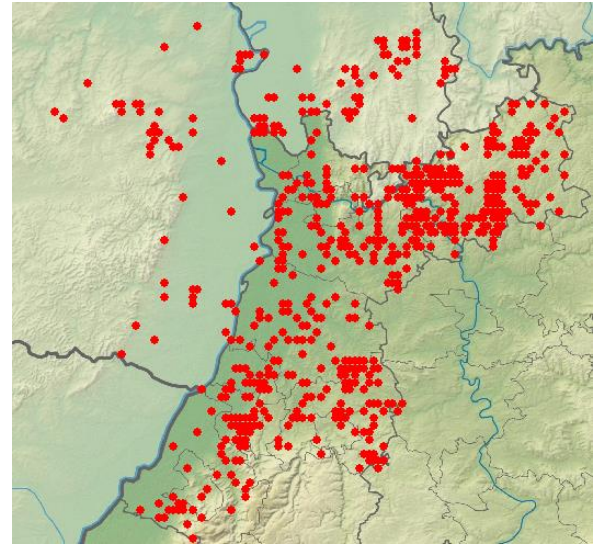
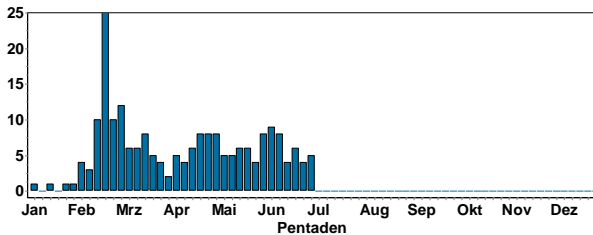

Hauptdurchzug im Feb/März; weit verbreiteter Brutvogel im Hügelland und Mittelgebirge; nichtbrütende Nahrungsgäste an vielen Orten der Region



© C. Bernitt

**Schwarzmilan:**

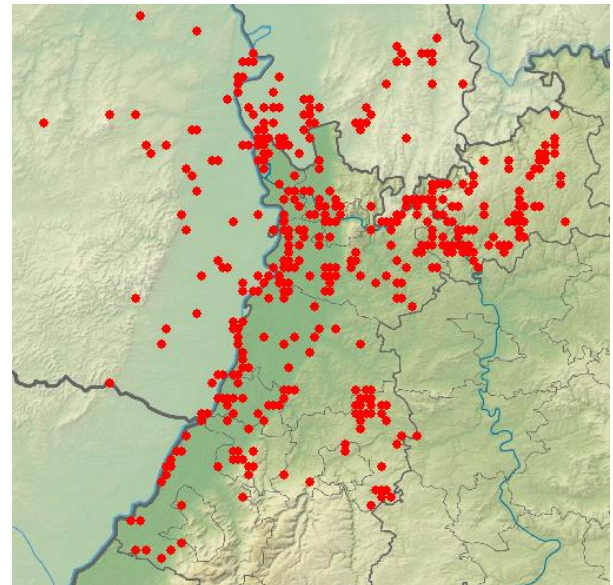

Hauptdurchzug im März/April; weit verbreiteter Brutvogel in der Oberrheinebene; nichtbrütende Nahrungsgäste an vielen Orten der Region

Schwarzmilan  
Jahreszeitliche Verteilung Beobachtungen

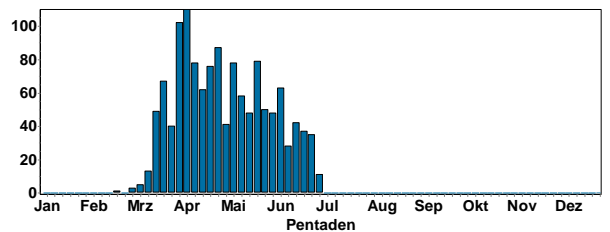



Schwarzmilan & Rabenkrähe © B. Steiner

**Seeadler:**

1 Ind. 1x immat. 14.4.17 NSG Wagbachniederung (KA) (A Deißner et al.)

1 Ind. 1x immat. 10.6.17 NSG Schafwiesen (RP) (S Steiger)

1 Ind. 1x immat. Thermiksegelnd über Wald und dann ab Richtung NO Itterstausee. 19.6.17 Eberbach [6520\_1\_11n] (HD) (C Kunze)

**Mäusebussard:**

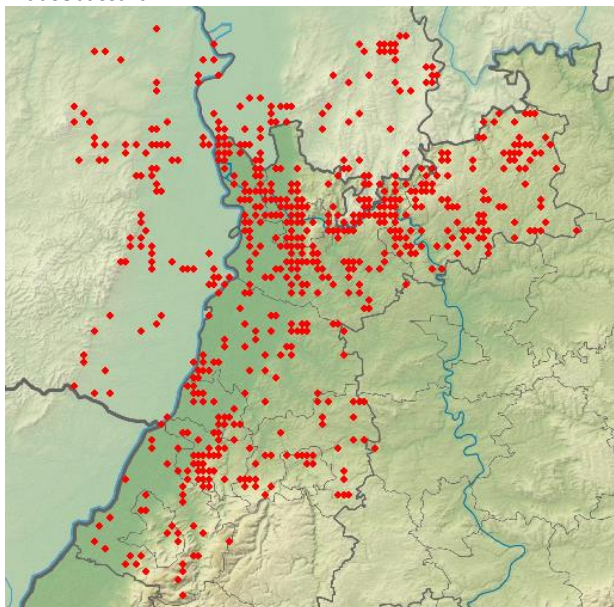

Vermutlich der verbreitetste Greifvogel mit vielen Brutplätzen in der Region. Die Art ist noch häufiger als die Karten zeigen, denn nicht jeder Beobachter meldet häufige Arten. Daher die Bitte an Alle, zukünftig ALLE Greifvögel zu melden.



© W. Fischer

**Habicht:**

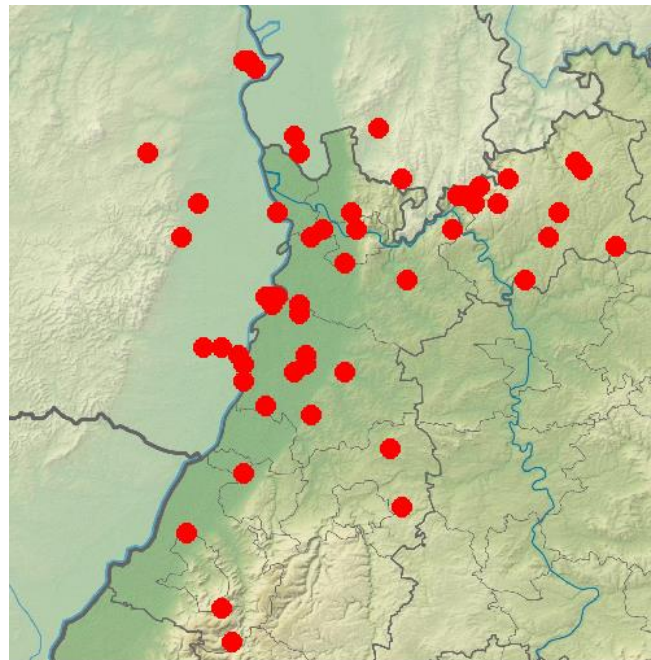

Vergleichsweise selten in den größeren Waldgebieten und Feldgehölzen. Grund: Verfolgung?

**Sperber:**

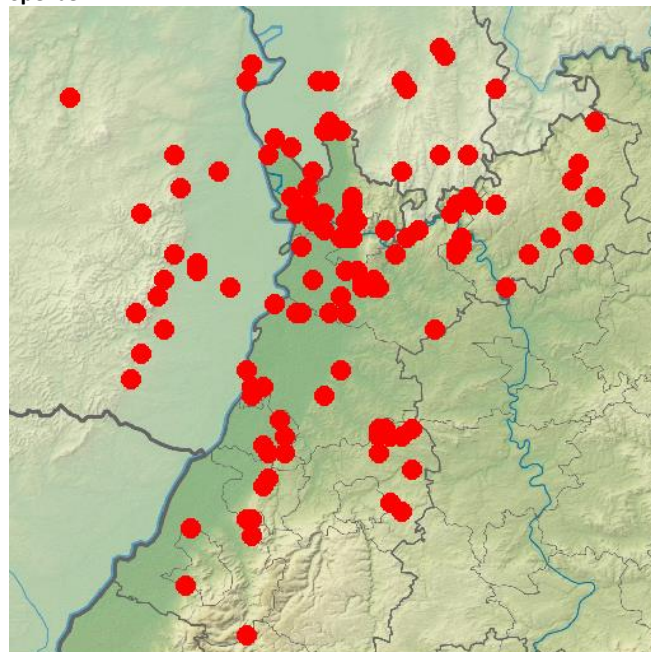

Wesentlich häufiger als Habicht.

**Merlin:**

1 Ind. 1x M 0 zunächst auf Baum rastend, nach erfolglosem Jagdversuch nach N abziehend 09.4.17 NSG Der Spieß (F Schrauth)

1 Ind. 19.4.17 O.Schefflenz Hainbuchen [6521\_ (T Lepp)

1 Ind. Kleiner als ein Turmfalke, in schnellem Flug bodennah über das Gelände - auch im Tiefflug vorbei an einer Futterstelle - geflogen. Von oben komplett dunkelbraun, leicht gestreift. 25.4.17 Dossenheim Ölberg Süd [6518\_1\_ (W Fischer)

1 Ind. 1x Wfarbig 4\_8 06.5.17 Katzenbuckel [6520\_1\_13s] (MOS (Max Schulz)

**Rotfußfalke:**

1 Ind. 1x M ad. 24.4.17 NSG Roßweiher (PF) (J Blessing)

1 Ind. 1x W 06.5.17 Bruchsal [6817\_1\_13s] (KA) (Felix Normann et.al)

1 Ind. 1x M 2. KJ / vorjährig 11:30 kurz kreisend, dann weiter O z.,  
 Mitbeobachter: L. Seiler, M. Beck u.a. (Exkursion Uni LD) 15.5.17  
 NSG Wagbachniederung (KA) (JF Bindrich)  
 1 Ind. 1x M O 16.5.17 Karlsruhe [7016\_4\_39n] (KA) (Roald Bierhalter)

**Baumfalke:**

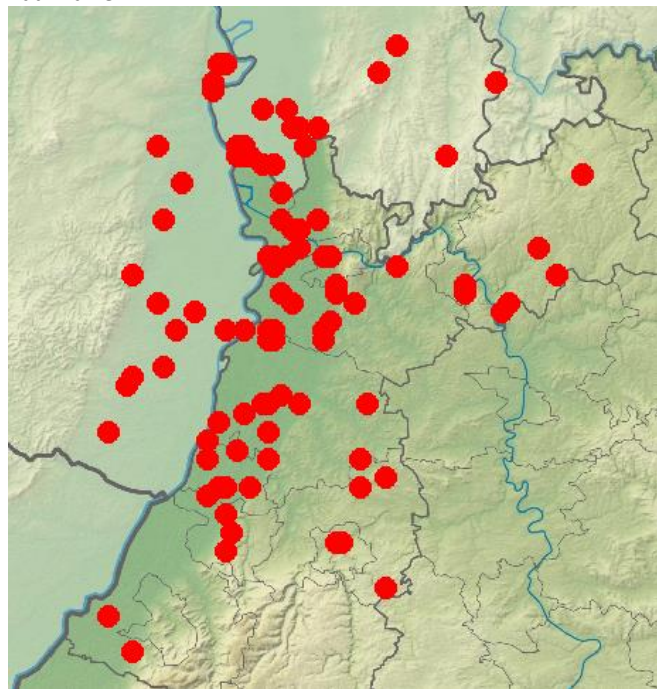

Baumfalke  
 Jahreszeitliche Verteilung Beobachtungen

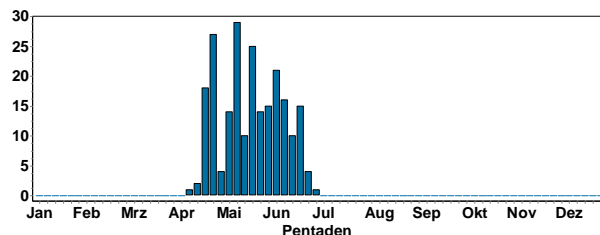

Durchzug und Rückkehr in die Brutgebiete ab Mitte April; Jungvögel häufig erst Ende Juni/Juli

**Wanderfalke:**

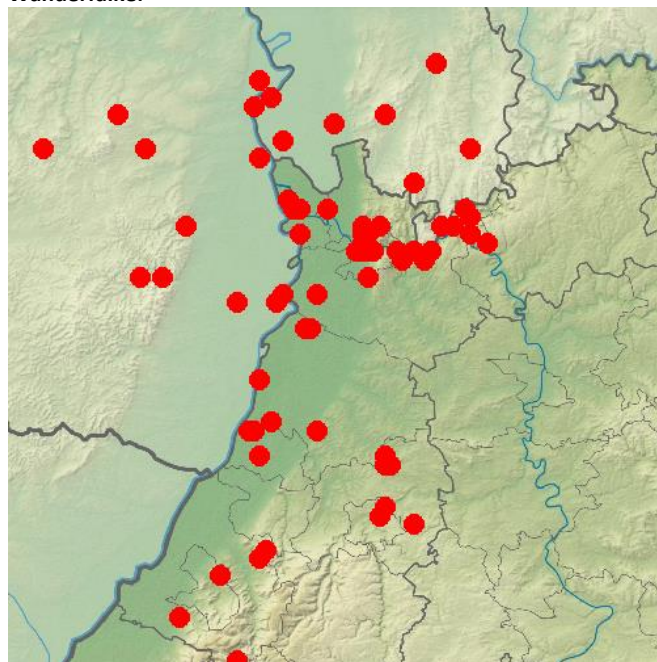

Fast alle traditionellen Brutplätze waren belegt. Vielerorts als Nahrungsgast beobachtet.

**Turmfalke:**



Kopula © W. Fischer

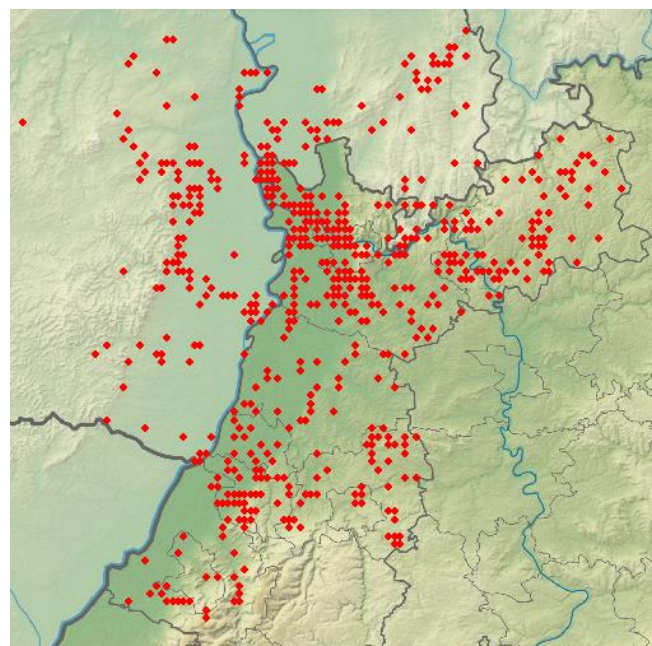

Weit verbreiteter Brutvogel der offenen Kulturlandschaft, auch in Ortsnähe.



© W. Fischer

**Kranich:**

1 Ind. 1x 2. KJ / vorjährig 0 auf Acker nach Nahrung suchend, später ab Richtung N 01.4.17 Eich-Gimbsheimer Altrhein mit (V Schmidt)  
 1 Ind. 03.-4.4.17 Walldürn NSG Lappen, MOS (P.u.G.Rückert)

3 Ind. kreisend und dann nach Norden 11.4.17 Müllenbild/Hummelsberg [7215\_4 (M Leis-Messer)  
 11 Ind. 0 22.4.17 Bischheim [631\_12s] (KIB) (Büro Für Faunistik und Landschaftsökologie)  
 10 Ind. Kurz tief kreisend direkt vor der Beobachtungshütte und dann weiter ziehend nach Nordost 22.4.17 NSG Der Spieß (S Mielke)  
 1 Ind. 0 fällt um 19.15 Uhr aus Südost kommend ein 03.6.17 NSG Der Spieß (N Schütze)

Kranich  
 Jahreszeitliche Verteilung Beobachtungen

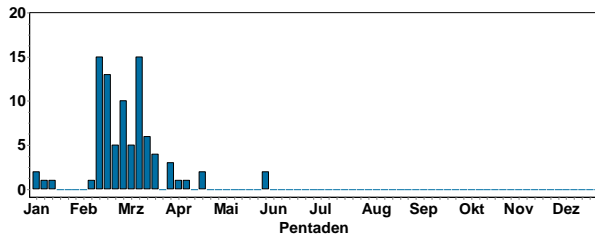

Hauptdurchzug im Februar bis Mitte März; vereinzelte Nachzügler im April.

**Wasserralle:**

Jahres- und Brutvogel in einigen Feuchtgebieten mit größerem Schilffanteil.

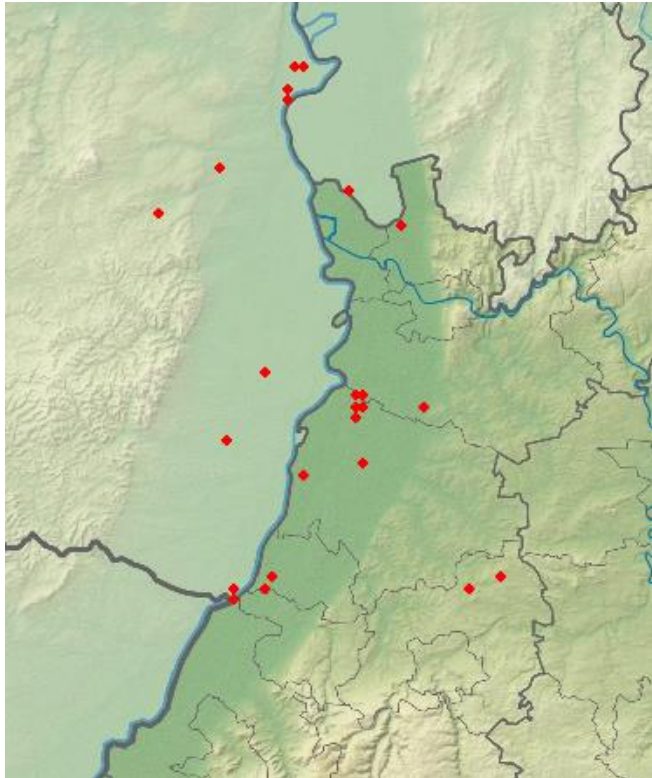

**Wachtelkönig: wenige Durchzügler**

1 Ind. 0 06.5.17 Ottersheim bei Landau [6715\_3\_ (M Hoffmann)  
 1 Ind. ruft mehrere Minuten lang aus einem Weizen-Rapsfeld 24.5.17 Dossenheim- Weidlach (HD) (M Wink)  
 1 Ind. ca. 2 Min. bei Gefiederpflege mit Spektiv beobachtet 11.6.17 Walldürn NSG Lappen, MOS (P.u.G.Rückert)  
 1 Ind. 19.6.17 Walldürn NSG Lappen, MOS (P.u.G.Rückert)

**Tüpfelsumpfhuhn:**

1 Ind. 09.4.17 Bruchsal [6817\_1\_23n] (KA) (E Körner)  
 1 Ind. 1x ad. 19.4.17 NSG Wagbachniederung (KA) (Hajo Kobialka)

**Teichhuhn:**

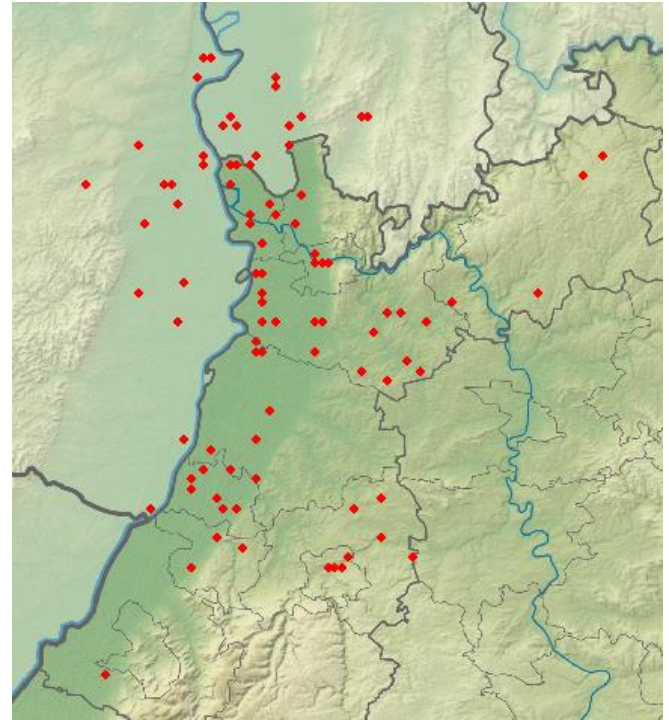

Verbreiteter Brutvogel an Gewässern der Oberrheinebene, aber auch im Hügelland

**Blässhuhn:**

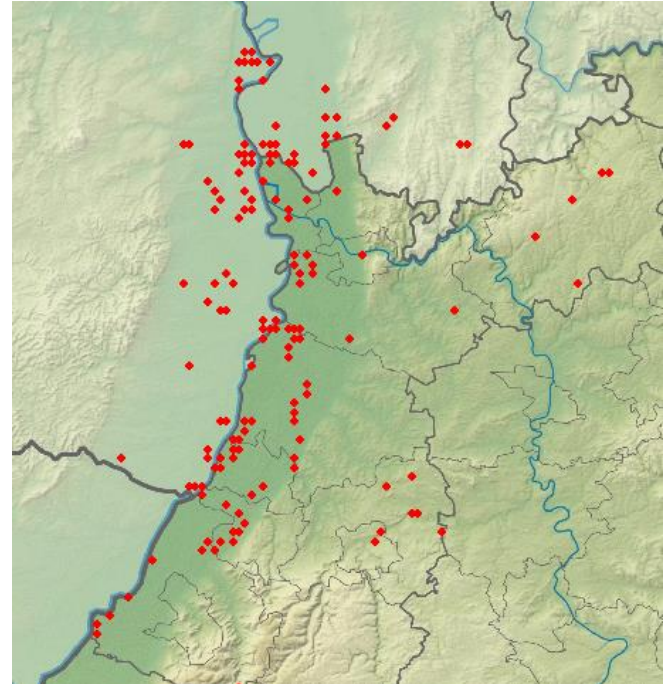

Blässhuhn  
 Summen der Pentadenmaxima

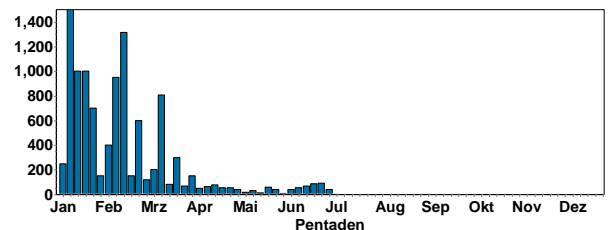

Bis Mitte März sind die Wintergäste abgezogen; weit verbreiteter Brutvögel der Gewässer der Oberrheinebene; auch viel Nichtbrüter übersommern bei uns.

**Stelzenläufer:**

2 Ind. Paarung 18.-21.5.17 NSG Wagbachniederung (KA) (U. Mahler & viele Beobachter)



© M. Wink

**Kiebitzregenpfeifer:**

1 Ind. 22.4.17 Rheininsel bei Rheindürkheim (N Schütze)

**Säbelschnäbler:**

1 Ind. futtersuchend 06.5.17 Klärteiche Offstein (DÜW) (B Crusan)



© M. Wink

**Kiebitz:**



© D. Koch

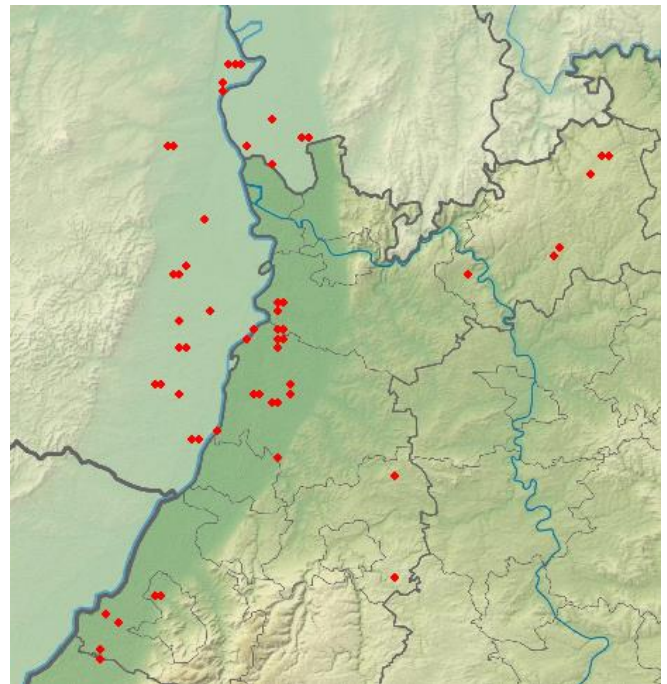

Kiebitz  
Jahreszeitliche Verteilung Beobachtungen

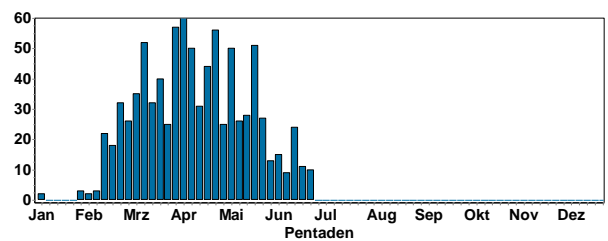

Kiebitz  
Summen der Pentadenmaxima

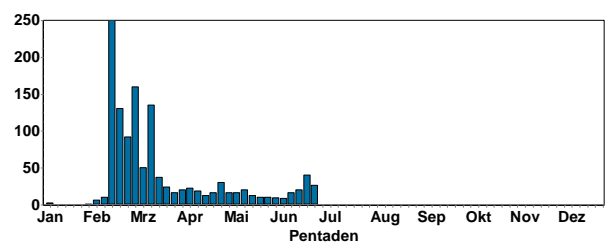

Deutlicher Durchzug im Feb/März; Brutvorkommen dramatisch rückläufig in letzten 10 Jahren

**Flussregenpfeifer:**



© K. Hofmann

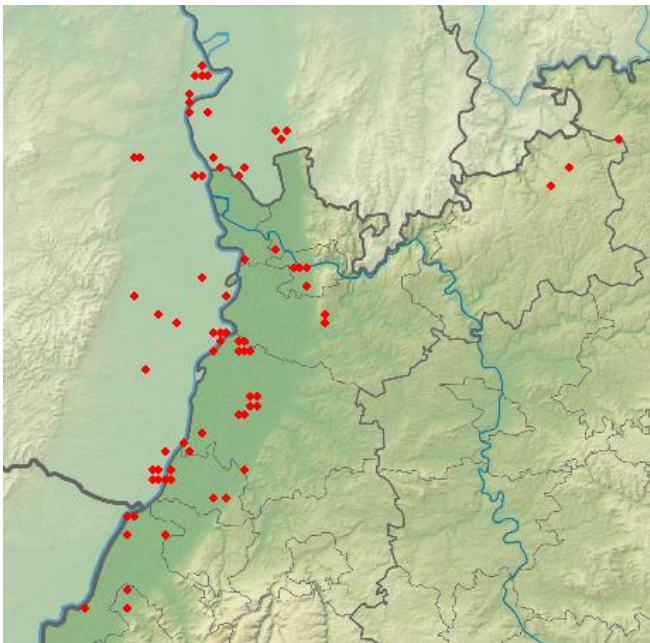

Flussregenpfeifer  
Jahreszeitliche Verteilung Beobachtungen

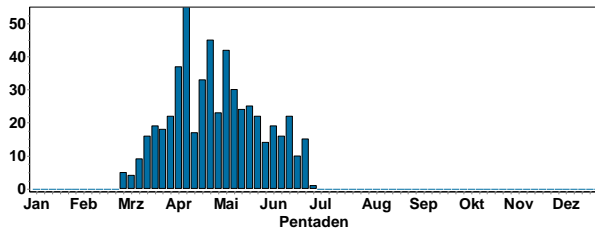

**Durchzug und Rückkehr an die Brutplätze ab Mitte März; viele Nichtbrüter im Sommerhalbjahr anwesend**

**Sandregenpfeifer:**

- 2 Ind. 0 futtersuchend 06.5.17 Klärteiche Offstein (DÜW) (B Crusan)
- 1 Ind. 07.5.17 Saalbachniederung (gesamt) (KA) (A Vogel)
- 1 Ind. 08.5.17 NSG Wagbachniederung (KA) (K Lechner)
- 1 Ind. 09.5.17 NSG Wagbachniederung (KA) (Heiner Götz)
- 1 Ind. 12.5.17 NSG Roßweiher (PF) (E Körner)
- 1 Ind. 13.5.17 Saalbachniederung (gesamt) (KA) (A Vogel)
- 1 Ind. 10.6.17 NSG Der Spieß (B Schweitzer)

**Regenbrachvogel:**

- 1 Ind. 03.4.17 Walldürn NSG Lappen, MOS (P.u.G. Rückert)
- 1 Ind. auf kiesbeschichteter Insel 11.4.17 NSG Erlachsee (KA) (Niko Falk)
- 1 Ind. 0 30.4.17 NSG Der Spieß (M Fehlow)
- 1 Ind. 02.5.17 Fünfheimerwald Süd (RA) (Madeleine Flür)
- 1 Ind. @25881448 05.5.17 Fünfheimerwald Süd (RA) (W Jansen)
- 1 Ind. 0 06.5.17 NSG Der Spieß (Axel Muttray)
- 1 Ind. 0 06.5.17 Worms [6216\_3\_42s] (WO) (Heribert Blankenheim)
- 1 Ind. 16:18h, wird von den 2 großen Brachvögeln vertrieben und zieht ab Ri. NNO. Erstbeobachtung am 02.05. durch M. Boschert u. M. Flür, weitere Beob. am 05.05 durch W. Jansen. 07.5.17 Fünfheimerwald Süd (RA) (M Seiser)
- 1 Ind. @26089932 12.5.17 Fünfheimerwald Süd (RA) (W Jansen)

**Großer Brachvogel:**

- 2 Ind. 16:18h, steigen aus Wiese auf und vertreiben den Regenbrachvogel 07.5.17 Fünfheimerwald Süd (RA) (M Seiser)
- 1 Ind. über und mehrmals rufend 23.6.17 NSG Wagbachniederung (KA) (M Grimm)

**Uferschnepfe:**

- 1 Ind. 0 16.4.17 Eich [6216\_1\_24s] (AZ) (M Schleuning)
- 1 Ind. 16.4.17 NSG Der Spieß (S Mielke)
- 1 Ind. 0 PK 18.4.17 NSG Der Spieß (V Schmidt)
- 1 Ind. 0 06.5.17 NSG Der Spieß (Axel Muttray)
- 1 Ind. 0 wohl W 06.5.17 NSG Der Spieß (V Schmidt)

**Pfuhschnepfe:**

- 1 Ind. 24.4.17 NSG LA Welsches Loch (HP) (F Schrauth)

**Waldschnepfe:**

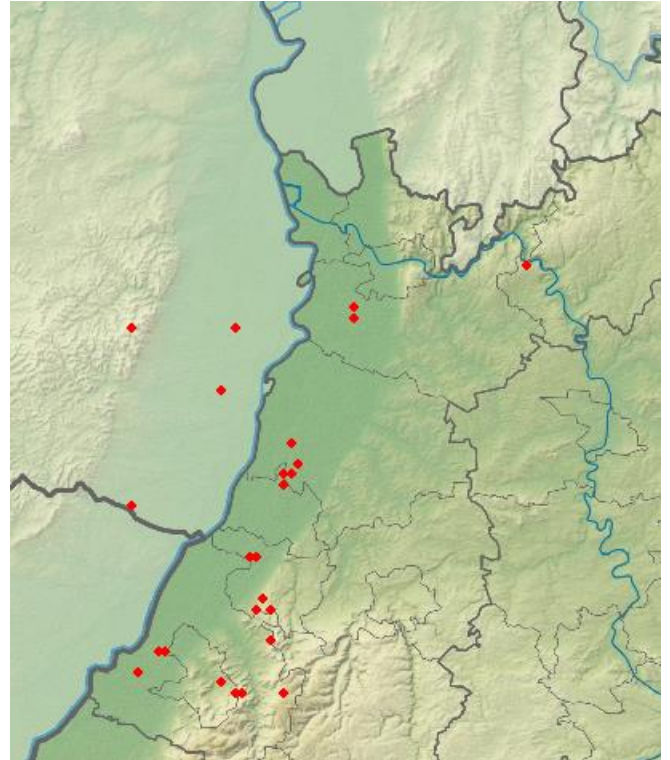

**Vermutlich wesentlich weiter verbreitet; hier besteht dringender Kartierungsbedarf**

**Zwergschnepfe:**

- 1-3 Ind. 01.-23.4.17 NSG Wagbachniederung (KA) (A Vogel et al.)
- 1 Ind. Teich 4b 01.4.17 NSG Wagbachniederung (KA) (Frieder Klöpfer)
- 1 Ind. 0 29.4.17 Klärteiche Offstein (DÜW) (M Wink)



**Bekassin (vorne) und Zwergschnepfe (hinten) © F. Schrauth**



**Bekassine: nur Durchzügler**

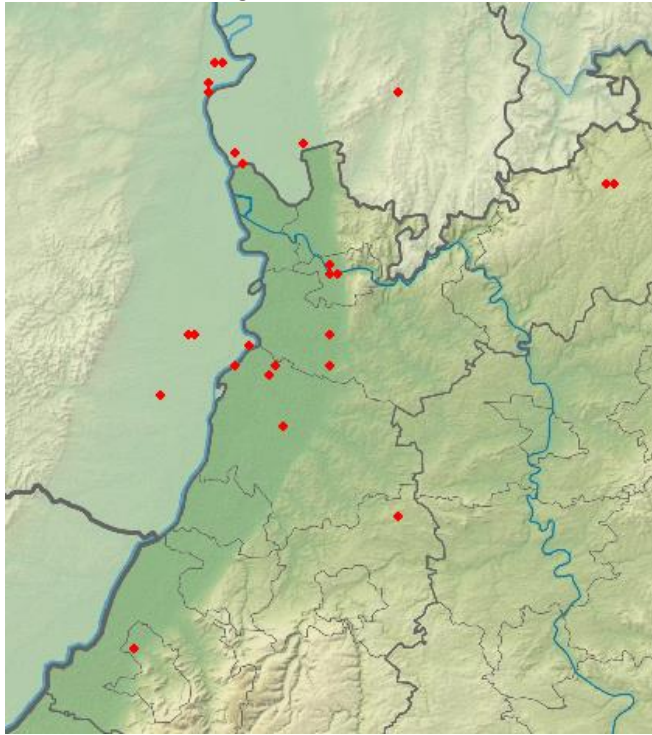

Flussuferläufer  
Jahreszeitliche Verteilung Beobachtungen

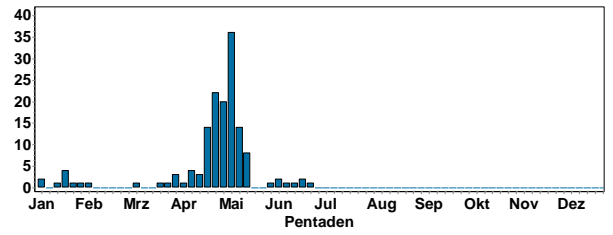

Im Mai regelmäßiger Durchzügler an stehenden und fließenden Gewässern; einige Nichtbrüter bleiben offenbar in der Region.



© D. Koch

Bekassine  
Jahreszeitliche Verteilung Beobachtungen

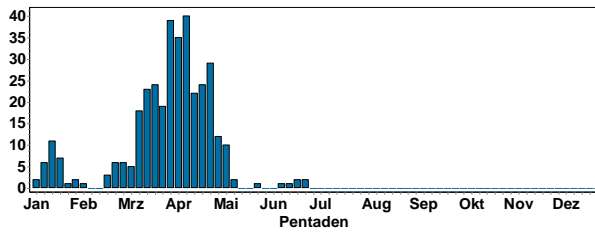

Von Anfang März bis Anfang Mai traten in diesem Jahr viele Bekassinen als Durchzügler auf.

**Flussuferläufer:**

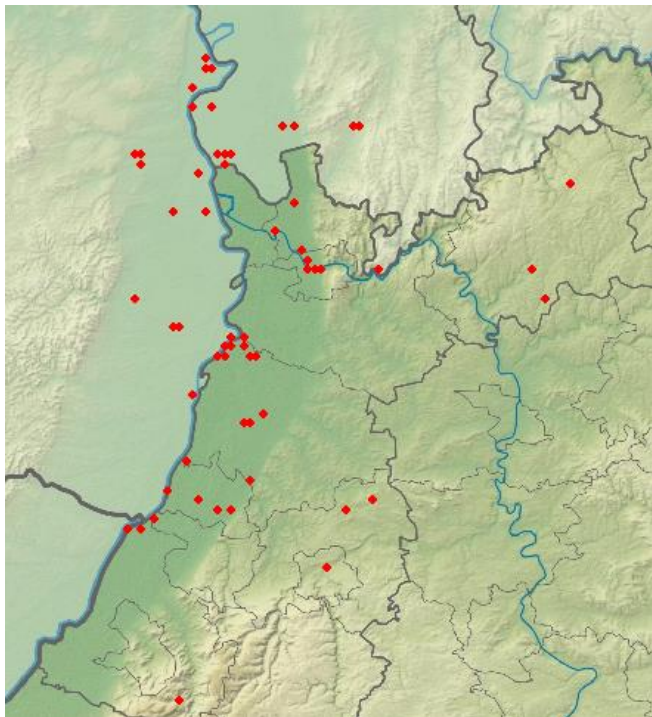

**Dunkler Wasserläufer: wenige Durchzügler**

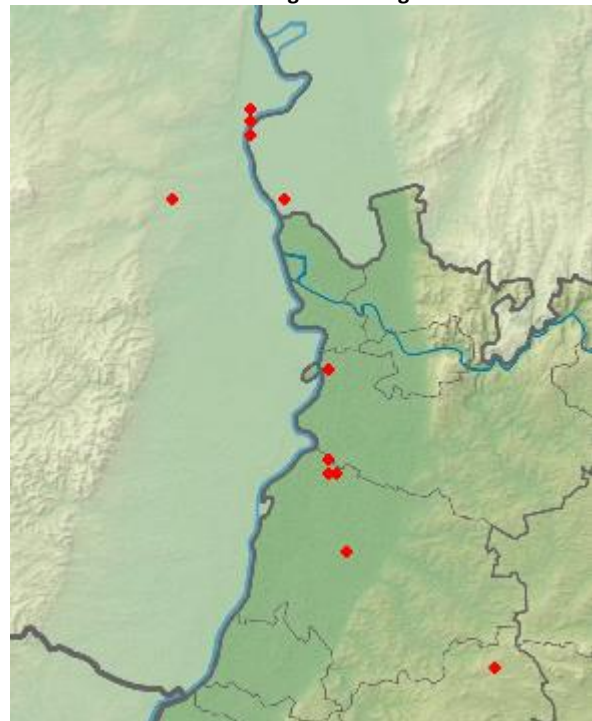

Dunkler Wasserläufer  
Jahreszeitliche Verteilung Beobachtungen

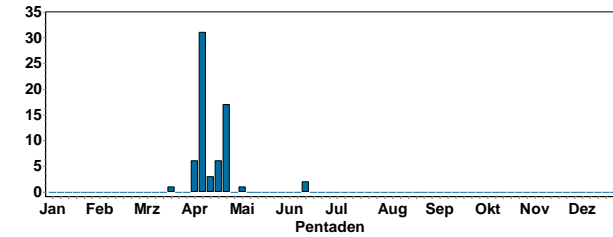

Wenige Durchzügler im April/Mai



© D. Koch

Grünschenkel:

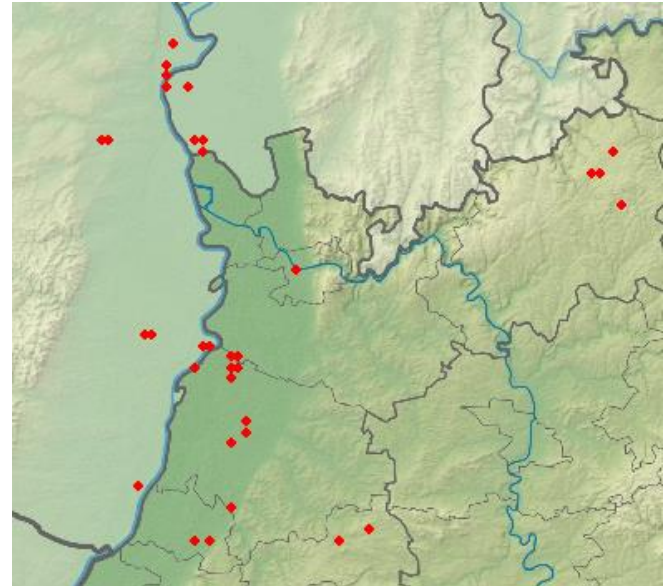

Grünschenkel  
Jahreszeitliche Verteilung Beobachtungen

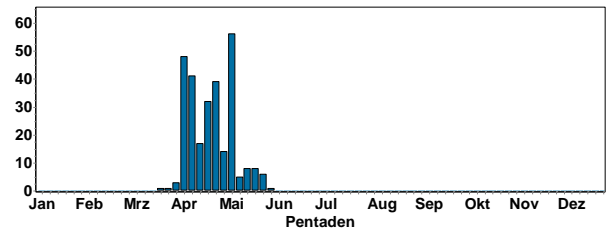

Verbreiteter Durchzügler im April/Mai



© D. Koch

Rotschenkel:

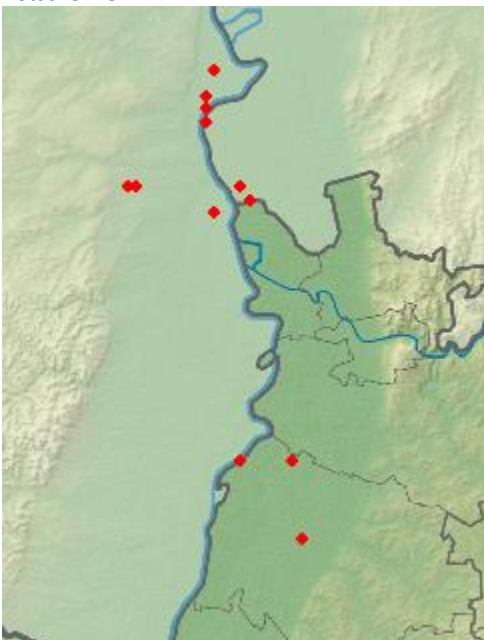

Rotschenkel  
Jahreszeitliche Verteilung Beobachtungen

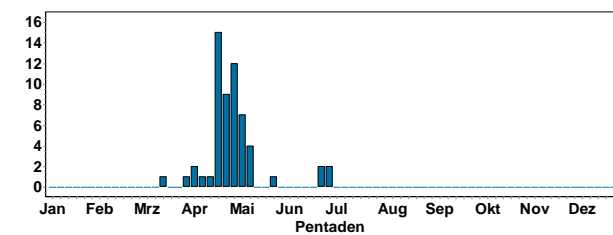

Einige Durchzügler im April/Mai

Waldwasserläufer:

Waldwasserläufer  
Jahreszeitliche Verteilung Beobachtungen

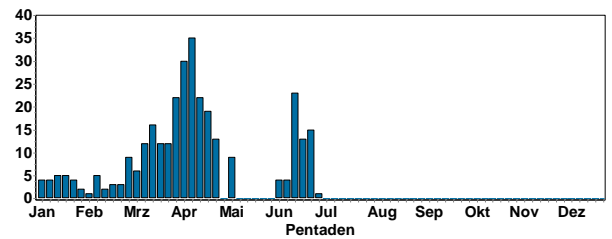

Verbreiteter Durchzügler im März/April und dann wieder ab Mitte Juni.

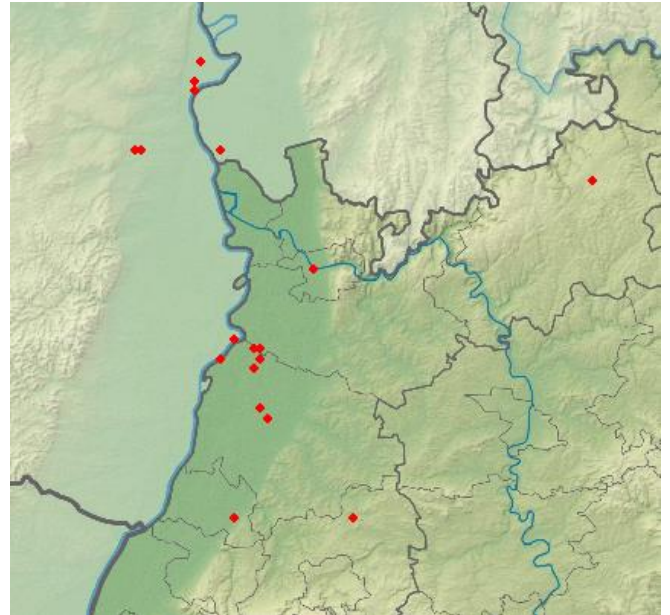
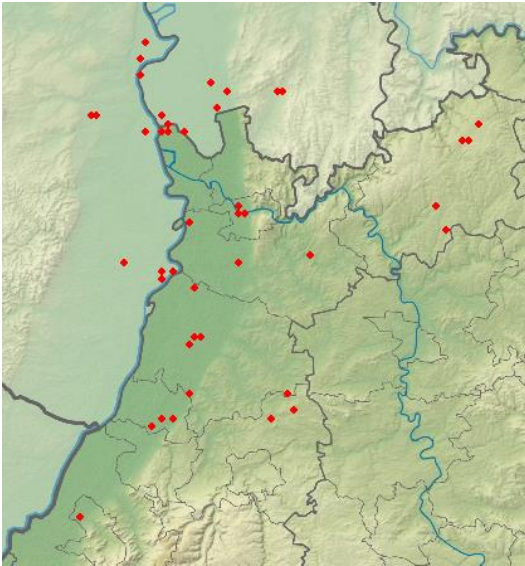

**Bruchwasserläufer:**

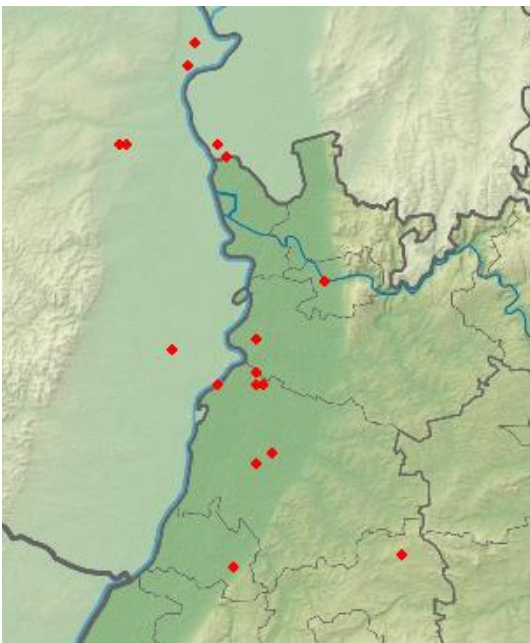

Bruchwasserläufer  
Jahreszeitliche Verteilung Beobachtungen

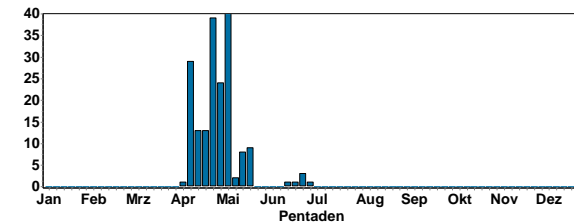

**Verbreiteter Durchzügler im April/Mai und dann wieder ab Ende Juni/Juli.**

**Kampfläufer:**

Kampfläufer  
Jahreszeitliche Verteilung Beobachtungen

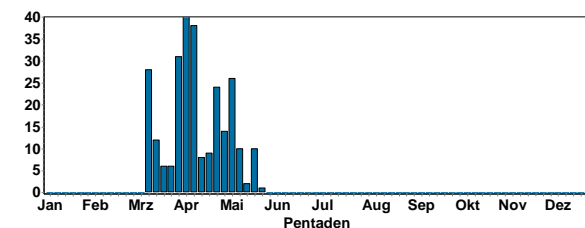

**Verbreiteter Durchzügler im März/Mai**



**Zwergstrandläufer:**

- 1 Ind. 06.-8.5.17 NSG Wagbachniederung (KA) (G Fehr, et al.)
- 1 Ind. 25.5.17 NSG Wagbachniederung (KA) (U Mahler)
- 2 Ind. 01-2.6.17 NSG Wagbachniederung (KA) (B Crusan)

**Temminckstrandläufer:**

- 2 Ind. 0 29.4.17 Klärteiche Offstein (DÜW) (Kurt Belzer)
- 2 Ind. 0 1 Vogel mit vielen auffälligen PK Federn 30.4.17 NSG Der Spieß (V Schmidt)
- 1 Ind. 16.5.17 Saalbachniederung (gesamt) (KA) (A Vogel)
- 1 Ind. 16.5.17 Bruchsal [6817\_1\_23n] (KA) (G Schön)

**Alpenstrandläufer:**

- 1 Ind. 0 16.4.17 11100500 (WVZ) (AZ) (Wvz-Eich Gnor)
- 2 Ind. 0 22.4.17 Rheininsel bei Rheindürkheim (N Schütze)
- 1 Ind. 0 PK 01.5.17 Roxheimer Altrhein & Silbersee (V Schmidt)
- 1 Ind. 0 PK 03.5.17 NSG Der Spieß (V Schmidt)
- 2 Ind. 0 07.5.17 NSG Der Spieß (M Feuersenger)
- 1 Ind. 0 PK 09.5.17 NSG Der Spieß (V Schmidt)

**Zwergmöwe: Nur Wagbachniederung und Umgebung**

**Sturmmöwe:**

- 1-4 Ind. 1x ad. 03.4.-21.6.17 NSG Wagbachniederung (KA) (F Schrauth et al.)
- 1 Ind. 03.6.17 NSG Schwetzingerbiosphäre [6517\_ (G Waldmann)

## Lachmöwe:

### Brutplätze NSG Wagbachniederung (+400 BP), NSG Mechtersheimer Tongruben (30+ BP)

70 B3. 0 05.5.17 NSG Mechtersheimer Tongrube (W Dreyer)  
1 Ind. Erste pulli geschlüpft. 09.5.17 NSG Wagbachniederung (KA) (U Mahler)  
75 C12. 7x Pulli / nfl. 0 10.5.17 NSG Mechtersheimer Tongrube (S Steiger)  
65 C12. 40x ad / 25x Pulli / nfl. 0 26.5.17 NSG Mechtersheimer Tongrube (S Steiger)  
80 C12. 0 05.6.17 NSG Mechtersheimer Tongrube (M Wink)  
1000 Ind. 400-500 Brutpaare. 12.6.17 NSG Wagbachniederung (KA) (U Mahler)  
1 Ind. Zahlreiche flügge juv., guter Bruterfolg. 17.6.17 NSG Wagbachniederung (KA) (U Mahler)

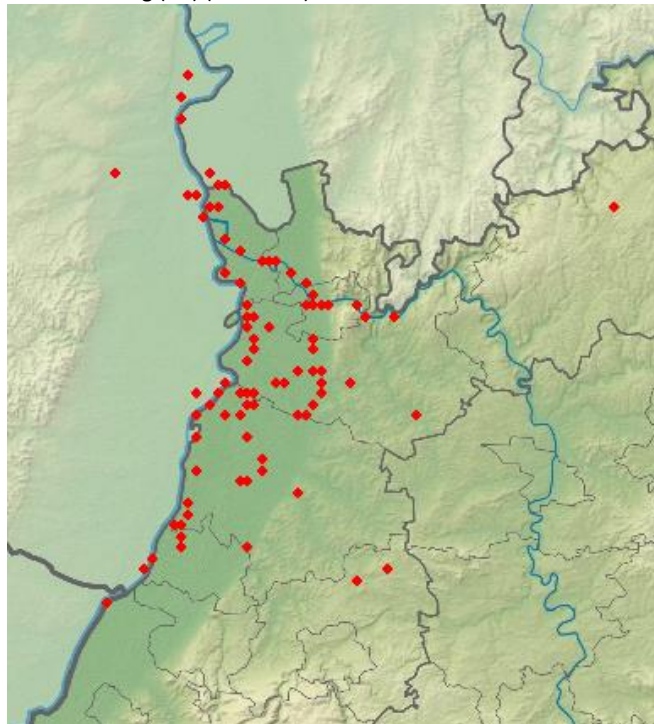

Lachmöwe  
Jahreszeitliche Verteilung Beobachtungen

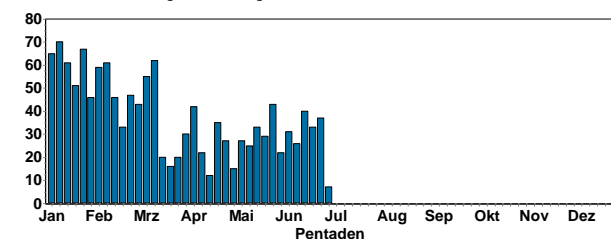

### Schwarzkopfmöwe: (Brut im NSG Mechtersheimer Tongruben!)

1-4 Ind. 01.4.-5.6.17 NSG Wagbachniederung (KA) (viele Beobachter)  
4 Ind. 02.4.17 Walldorf [6617\_4\_58s] (HD) (K Hofmann)  
1 Ind. 08.4.17 Haardtsee (KA) (D Grupp)  
6 Ind. 3x ad / 3x 3. KJ 15.4.17 NSG Wagbachniederung (KA) (V Schmidt)  
1 Ind. 17.4.17 Walldorf Storchewiese (HD) (K Hofmann)  
2 B5. 1x M ad. / 1x W 3. KJ 0 Kopula 03.5.17 NSG Mechtersheimer Tongrube (A Thiele)  
1 B6. 0 27.5.17 NSG Mechtersheimer Tongrube (Anneli Pfeffer)  
2 C13. 0 05.6.17 NSG Mechtersheimer Tongrube (M Wink)



© D. Koch

### Mittelmeermöwe: größere Trupps + Bruten

8 Ind. 0 16.4.17 11110600 (WVZ) (RP) (D Raudszus)  
2 Ind. Paar auf dem Dach der Print-Media-Academy sitzend  
20.4.17 HD (Hauptbahnhof) [651 (T Lepp)  
2 Ind. Die beiden hocken auf dem Steinwall auf dem Necksr zusammen. Ich vermute, dass es sich um das Paar handelt, das im letzten Jahr ihre Jungen durch das Hochwasser verlor. In diesem Jahr 27.4.17 Neckaranstau Ladenburg (HD) (G Fehr)  
6 Ind. Kopulation 29.4.17 NSG Kohlplattenschlag (KA) (G Waldmann)  
6 Ind. 1x ad. / 2x 4. KJ / 2x 3. KJ / 1x 2. KJ / vorjährig 0 01.5.17 Roxheimer Altrhein & Silbersee (V Schmidt)  
2 Ind. Kopula, dann ausgiebiges Baden 02.5.17 NSG Erlachsee (KA) (H Barié)  
2 Ind. 1x M ad. / 1x W ad. Vermutlich Dachbrut, wenn an der Stelle nicht einsehbar! 03.5.17 HD-Zentrum [6518\_3\_52n (K Hofmann)  
1 Ind. 1x ad. Ring Lauf rechts: HK 17, linker Lauf: Alu, unleserlich 07.5.17 HD-Zentrum [6518\_3\_52n (K Hofmann)  
4 Ind. 20.5.17 NSG Wagbachniederung (KA) (Tilman Hesel-schwerdt)  
4 C12. 2x ad / 2x Pulli / nfl. 0 23.5.17 NSG Mechtersheimer Tongrube (S Steiger)  
6 C12. 0 26.5.17 NSG Mechtersheimer Tongrube (S Steiger)  
4 Ind. 2x ad / 2x 3. KJ 26.5.17 NSG Wagbachniederung (KA) (U Mahler)  
4 Ind. 2x Pulli / nfl. / 1x M / 1x W 0 27.5.17 NSG Mechtersheimer Tongrube (Anneli Pfeffer)  
13 B3. 10x ad / 2x 2. KJ / vorjährige / 1x 3. KJ 0 29.5.17 Kieselsee Wolf und Müller bei Ne (Ulf Janz)  
2 Ind. auf dem Dach des Nationaltheaters Bericht von Dr. Gerhard Rietschel ein Ei bisher 31.5.17 Mannheim [6516\_2\_09s] (MA) (W Dreyer)  
7 C12. 2x Pulli / nfl. 0 05.6.17 NSG Mechtersheimer Tongrube (M Wink)  
3 Ind. 2x Pulli / nfl. / 1x ad. 06.6.17 NSG Kohlplattenschlag (KA) (E Körner)  
7 C12. 2x 1. KJ / diesjährige 0 07.6.17 NSG Mechtersheimer Tongrube (S Steiger)  
1 Ind. 1x ad. Verschlingt einen (juv.?) Zwergtaucher. 10.6.17 NSG Wagbachniederung (KA) (U Mahler)  
3 Ind. 2x ad / 1x Pullus / nfl. Brut auf dem Dach des Nationaltheaters Mannheim 1 Pullus/nicht flügge 1 Ei, offensichtlich unbefruchtet Melder Dr. Gerhard Rietschel 13.6.17 Mannheim [6516\_2\_09s] (MA) (W Dreyer)  
4 Ind. 1x M / 1x W / 2x 1. KJ / diesjährige 22.6.17 Erlichsee (Nordostteil) (KA) (U Mahler)

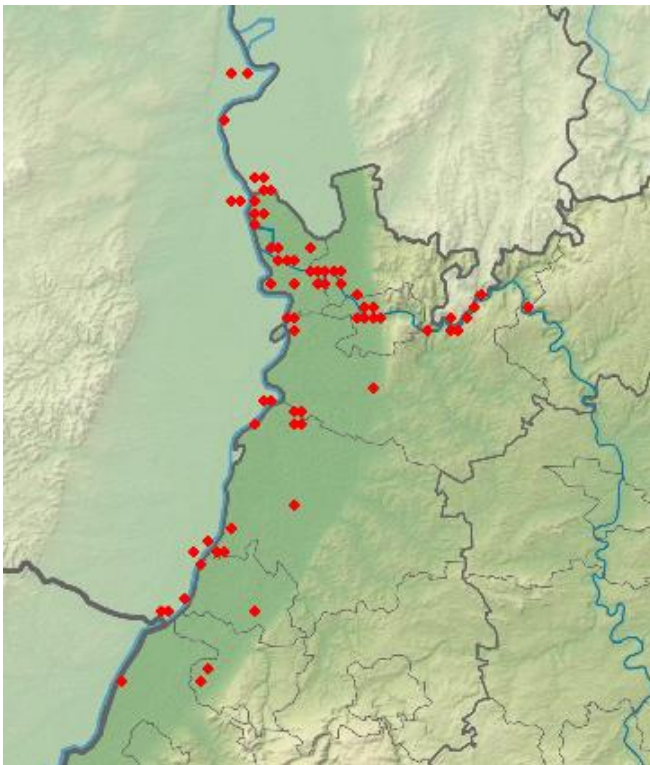

Mittelmeermöwe  
Jahreszeitliche Verteilung Beobachtungen

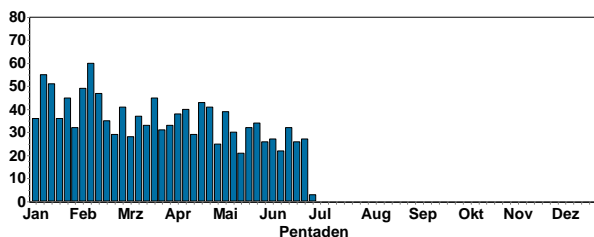

**Mittelmeermöwen werden häufig am Rhein und Neckar beobachtet; Brutplätze wurden aber nur wenige Neue gemeldet.**

#### Steppenmöwe:

- 1 Ind. 0 Schnabel und Beinfarbe sprechen für Steppenmöwe, andere Merkmale z.T. nicht eindeutig 06.4.17 Lampertheimer Altrhein (F Schrauth)
- 1 Ind. 1x immat. 07.4.17 NSG Wagbachniederung (KA) (Joshua Mader)
- 1 Ind. 1x 3. KJ 15.4.17 NSG Wagbachniederung (KA) (Joshua Mader)

#### Heringsmöwe:

- 1 Ind. 1x ad. 02.4.17 NSG Wagbachniederung (KA) (V Schmidt)
- 1 Ind. 1x ad. 0 16.4.17 NSG LA Fretterloch (HP) (P Petermann)
- 1 Ind. 20.4.17 NSG LA Welsches Loch (HP) (F Schrauth)
- 2 Ind. 2x ad 06.5.17 NSG LA Welsches Loch (HP) (P Petermann)
- 2 Ind. 0 26.5.17 NSG LA Welsches Loch (HP) (F Schrauth)
- 1 Ind. 0 28.5.17 NSG LA Welsches Loch (HP) (F Schrauth)
- 1 Ind. 1x ad. fliegt nach S 08.6.17 Lampertheimer Altrhein nördlich (P Petermann)

#### Weißbart-Seeschwalbe:

- 1 Ind. 06.-13.5.17 NSG Wagbachniederung (KA) (zahlreiche Beobachter)
- 2 Ind. 13.5.17 NSG Wagbachniederung (KA) (A Vogel)
- 2 Ind. 2x ad PK, nicht identisch mit dem Vogel von letzter Woche 18.5.17 NSG Wagbachniederung (KA) (V Schmidt)

#### Trauerseeschwalbe:

- 1 Ind. 23.4.17 NSG Wagbachniederung (KA) (J Ernst)
- 8 Ind. 0 01.5.17 NSG Mechtersheimer Tongrube (S Steiger)

- 4 Ind. 01.5.17 Eggenstein-Leopoldshafen [6916 (Steffen Tillmanns)
- 2 Ind. PK 05.5.17 NSG Wagbachniederung (KA) (V Schmidt)
- 5 Ind. 06.5.17 NSG Wagbachniederung (KA) (D Laux)
- 3 Ind. erst 1 über 3c, gegen Abend 2 weitere vor Regenfront einfallend 07.5.17 NSG Wagbachniederung (KA) (V Schmidt)
- 1 Ind. 08.5.17 NSG Wagbachniederung (KA) (Björn Joisten)
- 2 Ind. 10.5.17 NSG Wagbachniederung (KA) (H Barié)
- 1 Ind. PK 11.5.17 NSG Wagbachniederung (KA) (E Ballstaedt)
- 1 Ind. 23.5.17 NSG Wagbachniederung (KA) (JF Bindrich)
- 2 Ind. 25.5.17 NSG Wagbachniederung (KA) (H-P Goerlich)
- 5 Ind. 26.5.17 NSG Wagbachniederung (KA) (S Heyne)
- 1 Ind. 1x ad. 13.6.17 NSG Wagbachniederung (KA) (U Mahler)
- 2 Ind. Beide im PK 25.6.17 NSG Wagbachniederung (KA) (V Schmidt)
- 1 Ind. 29.6.17 NSG Wagbachniederung (KA) (Alexandra Stremke)

#### Flusseeeschwalbe: Brutkolonien im NSG Mechtersheim und einigen Baggerseen

##### Erste Daten

- 4 Ind. Insekten jagend/Mitbeobachter:Axel Bitterlich 09.4.17 Rhein-km 342 [7014\_4\_59s] (RA) (Angela Bitterlich)
  - 1 Ind. 11.4.17 Steinmauern [7015\_3\_41s] (RA) (Lutz Schmelzle)
  - 2 Ind. 14.4.17 Eggenstein-Leopoldshafen [6816 (Steffen Tillmanns)
  - 1 Ind. 17.4.17 NSG Aalkistensee (PF) (J Blessing)
  - 1 Ind. 17.4.17 Eggenstein-Leopoldshafen [6816 (Steffen Tillmanns)
  - 1 Ind. Nahrungssuchflug 1.Beobachtung kommen jedes Jahr in der ganzen Fortpflanzungsperiode 19.4.17 Eggenstein-Leopoldshafen [6816 (W Feld)
  - 2 Ind. (2x) 22.4.17 Eggenstein-Leopoldshafen [6816 (W Feld)
  - 3 Ind. (1x) 24.4.17 Eggenstein-Leopoldshafen [6816 (W Feld)
- Danach regelmäßig gemeldet am Rhein und rheinnahen Baggerseen.



#### Brutmeldungen:

- 11 B6. 0 03.5.17 NSG Mechtersheimer Tongrube (A Thiele)
- 15 B3. 0 20.5.17 Römerberg Mechtersheimer Tongr (Tilman Hesel-schwerdt)
- 16 C13. 0 mindestens acht brütende Vögel 23.5.17 NSG Mechtersheimer Tongrube (S Steiger)
- 30 Ind. 2 kleine und 1 großes (bekiest+bezäunt) Brutfloß, 8 Nester gesehen, weitere wahrscheinlich, mehrfach Futterübergabe beobachtet, 1x Kopula 26.5.17 Abgrabung Bärensee (RA) (M Seiser)
- 25 C13. 0 11 besetzte Nester 26.5.17 NSG Mechtersheimer Tongrube (S Steiger)
- 6 B5. 6x ad 0 29.5.17 Kiessee Wolf und Müller bei Ne (Ulf Janz)
- 20 C14. 0 05.6.17 NSG Mechtersheimer Tongrube (M Wink)
- 1 C16. 0 Junge sind z.T. geschlüpft 16.6.17 NSG Mechtersheimer Tongrube (S Steiger)
- 23 Ind. 11x ad / 12x Pulli / nfl. 30.6.17 Abgrabung Bärensee (RA) (K Lechner)

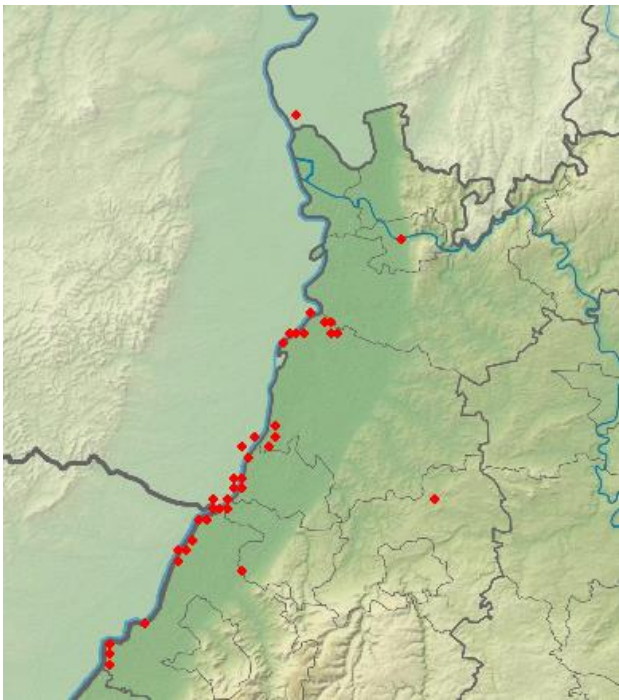

Flussseeschwalbe  
Jahreszeitliche Verteilung Beobachtungen

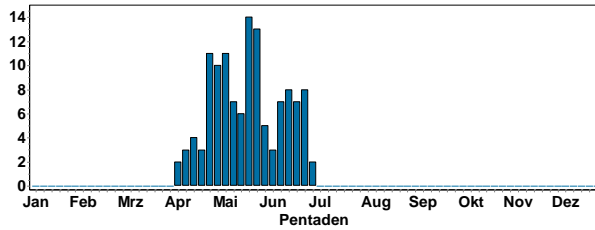

**Hohltaube:**

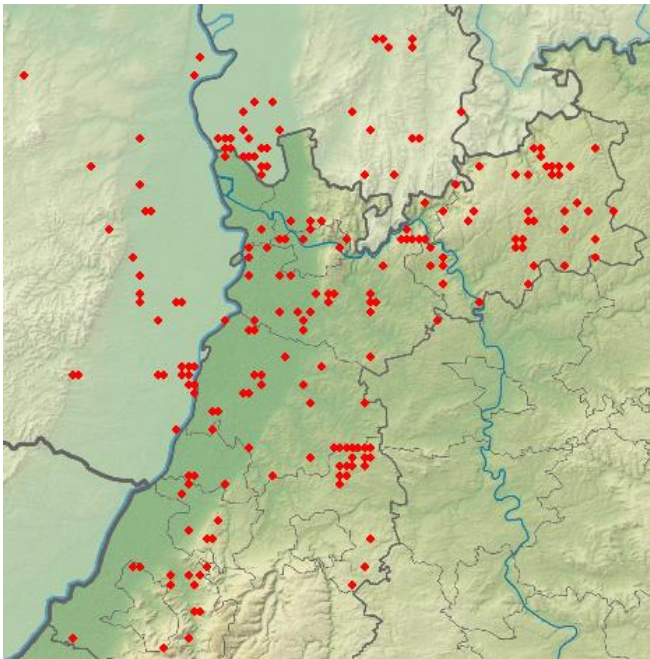

Hohltaube  
Jahreszeitliche Verteilung Beobachtungen

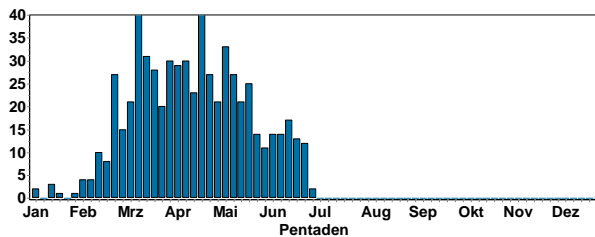

Rückkehr der Brutvögel im Feb/März.

**Ringeltaube:**

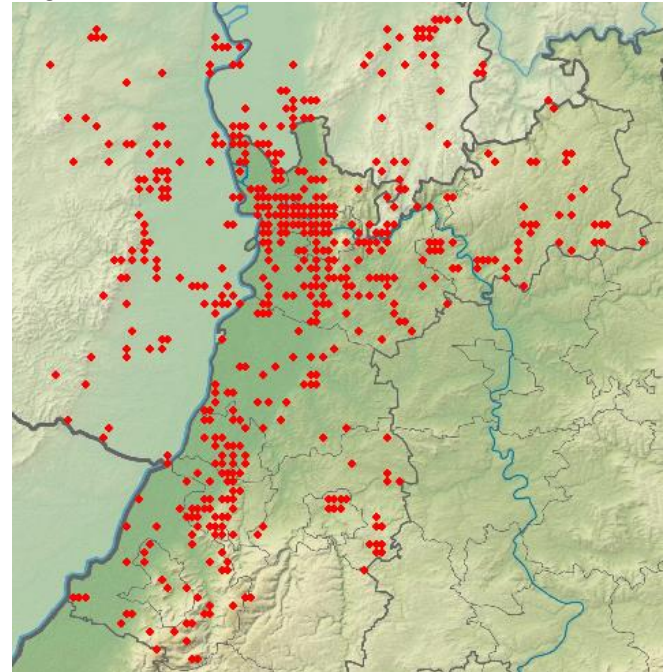

Sollte eigentlich in kaum einem Raster fehlen! Die Karte demonstriert die Unvollständigkeit unserer Meldungen und Erfassungen.

Ringeltaube  
Jahreszeitliche Verteilung Beobachtungen

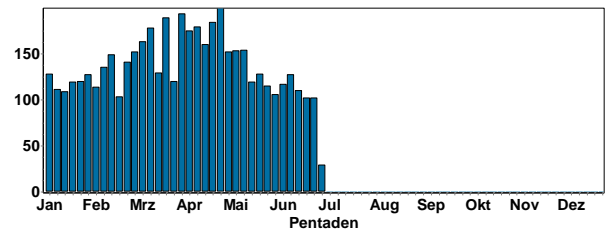

Ringeltaube  
Summen der Pentadenmaxima

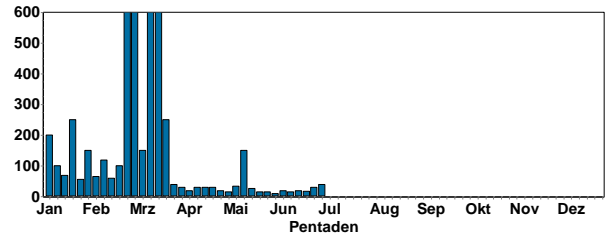

Im März erfolgte noch ein starker Durchzug.



© W. Fischer

**Türkentaube:**

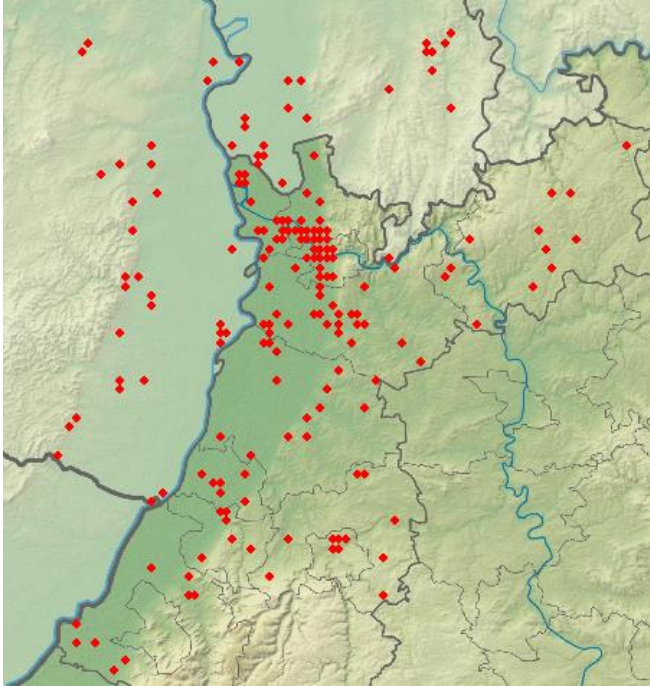

**In Ortschaften weit verbreitet; etliche Angaben dürften fehlen!**

**Turteltaube:**

**Erstankunft:**

- 1 A2. 0 16.4.17 Erpolzheim [6515\_1\_03s] (DÜW) (V Schmidt)
- 2 A2. 21.4.17 zw. Heiligenstein u. Mechtersh (S Steiger)
- 1 Ind. 21.4.17 NSG Wagbachniederung (KA) (W Dreyer)
- 1 A2. 0 22.4.17 Rittersb. Hasselberg [6521\_4\_4 (E Werling)
- 1 Ind. 1x M 22.4.17 NSG Ebenberg (südl. Ortsrand L (JF Bindrich)
- 1 Ind. 23.4.17 NSG Wagbachniederung (KA) (A Vogel)
- 1 Ind. 0 23.4.17 O Herxheim/NW Freinsheim [6415 (G Fehr)
- 1 A2. 0 23.4.17 N Freinsheim [6415\_3\_43s] (DÜW (G Fehr)
- 1 A2. 0 23.4.17 Gerolsheim- Deponie (DÜW) (G Fehr)
- 1 A2. 0 23.4.17 Osterb. Willmle [6522\_4\_48n] (M Hochstein)
- 1 A2. 0 (1x gehört) 23.4.17 Insel Flotzgrün (RP) (S Steiger)
- 1 Ind. 26.4.17 Oberweier [7115\_4\_39n] (RA) (C Barth)
- 2 B3. 0 26.4.17 Landau [6814\_2\_08s] (LD) (Siegfried Mahr)
- 1 Ind. 27.4.17 Oberweier [7115\_4\_39n] (RA) (C Barth)
- 1 A2. 0 27.4.17 NSG Aumühle/Am roten Kreuz (NW (C Heber)

**Danach regelmäßig gemeldet, vor allem in der Pfalz; in Nordbaden starker Rückgang in den letzten 2 Jahrzehnten!**

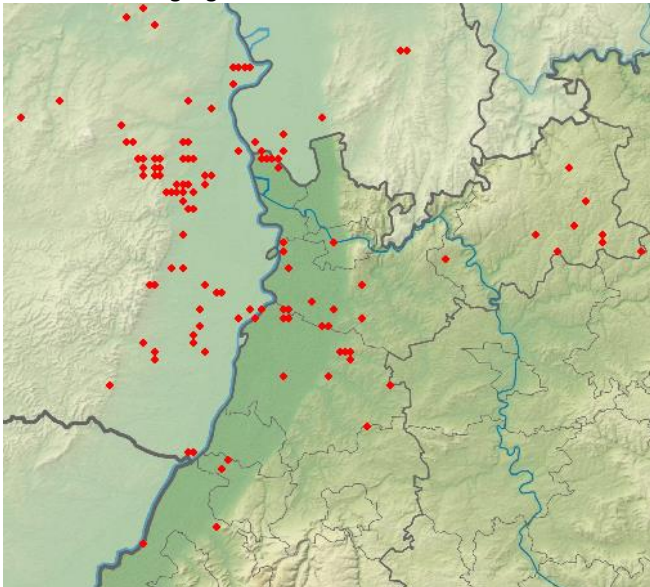

Turteltaube  
Jahreszeitliche Verteilung Beobachtungen

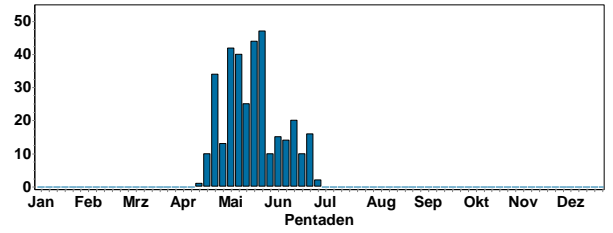

**Durchzug Mitte April bis Mitte Mai.**



© D. Koch

**Halsbandsittich:**

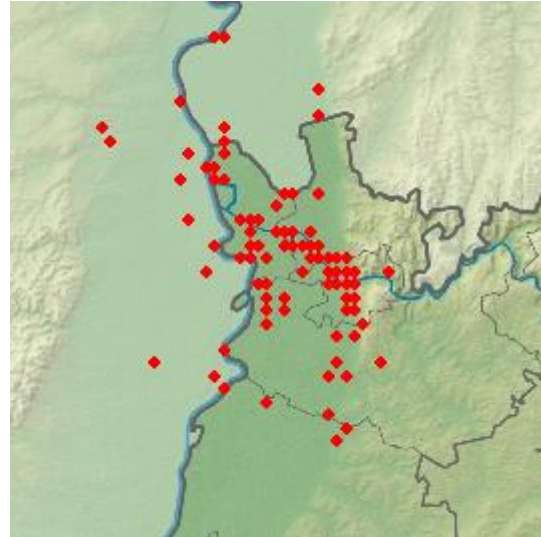

Hauptsammelpplätze liegen in HD (Bahnhof), Mannheim (Theodor-Kutzer-Ufer), Worms (Kirschgartenweg), Ludwigshafen (Rückertstraße Ecke Brunckstraße) und Speyer (Hafenstraße). Nahrungssuchende Trupps treten weit entfernt von den Brutplätzen auf.  
**Der Bestand dürfte bei uns über 5000 Ind. liegen.**

**Kuckuck:**

**Erstankunft**

- 1 Ind. 01.4.17 NSG Wagbachniederung (KA) (A Vogel)
- 1 Ind. 02.4.17 NSG Wagbachniederung (KA) (E Körner)
- 1 Ind. 0 03.4.17 Weschnitzaue südl. Weschnitzin (D Heller)
- 2 Ind. 03.4.17 NSG Wagbachniederung (KA) (G Fehr)
- 1 Ind. 04.4.17 Waghäusel [6717\_1\_21s] (KA) (Carsten Stöbener)
- 1 Ind. 04.4.17 NSG Wagbachniederung (KA) (Lukas Thies)

1 Ind. 05.4.17 NSG Wagbachniederung (KA) (C Heuck)  
Danach regelmäßig gemeldet in Rheinauen und Waldgebieten der  
Oberrheinebene; auch mit Hügelland

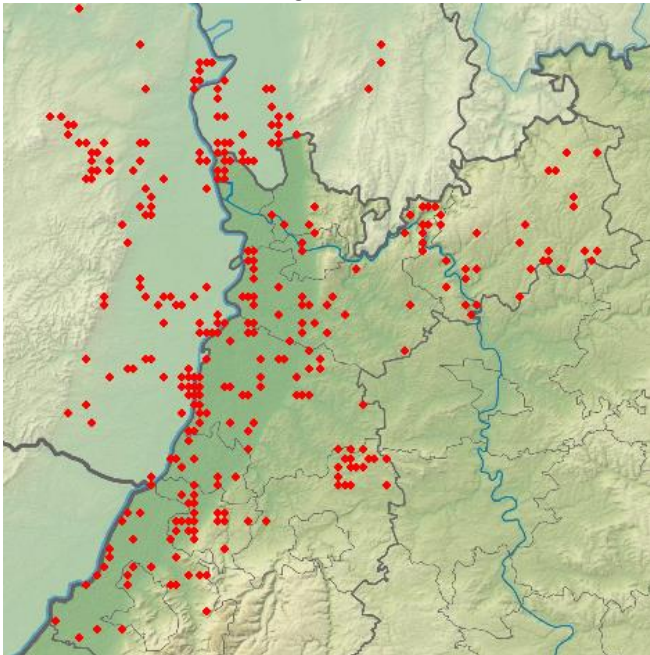

Kuckuck  
Jahreszeitliche Verteilung Beobachtungen

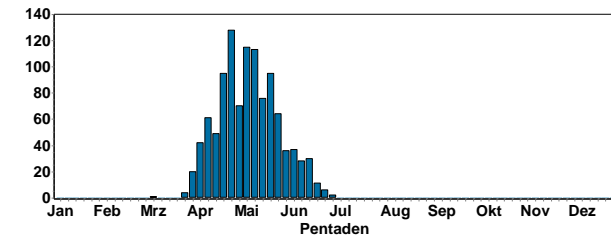

**Frühe Rückkehr der Zugvögel ab Anfang April.**

**Schleiereule: Eine genaue Erfassung ist dringend notwendig, da  
die aktuellen Daten die Verbreitung wohl eher unterschätzen.**

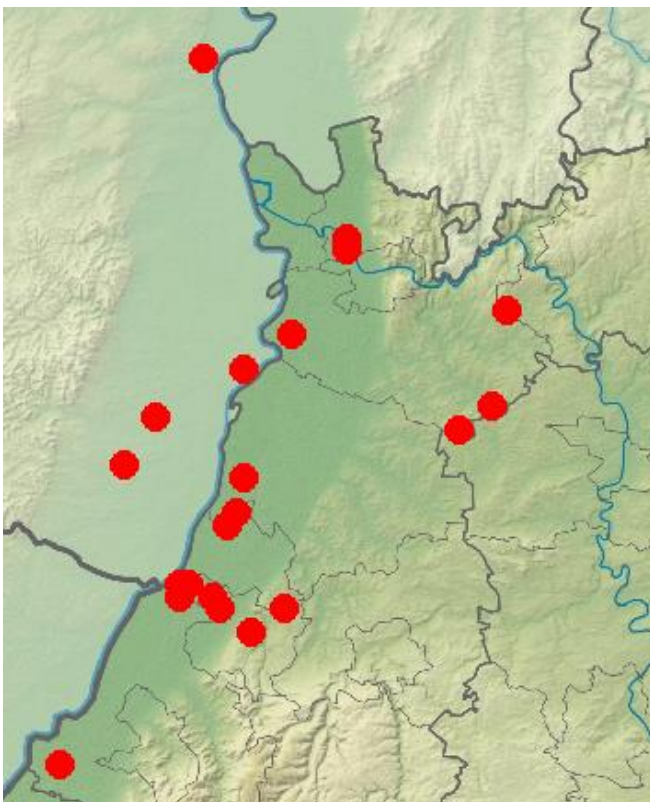

**Raufußkauz: (vor Allem in Schwarzwald; auch im Odenwald brütend; Nachweise?)**

- 1 Ind. 03.5.17 Mittlerer Ochsenkopf (RA) (Walter Finkbeiner)
- 1 Ind. 10.5.17 Hoher Ochsenkopf Süd/Beckerweg (Ingmar Harry)
- 1 Ind. mglw. gleiches Individuum wie SE, nicht zeitgleich 10.5.17 Hoher Ochsenkopf Süd/Beckerweg (Ingmar Harry)
- 1 B. 0 08.6.17 Grasellenbach [6319\_3\_41s] (HP (J Kreuziger))

**Steinkauz:**

**Mehrere Brutplätze in Nordbaden und Pfalz**



© D. Koch

**Sperlingskauz: (vor Allem in Schwarzwald; auch im Odenwald brütend; Nachweise?)**

- 1 Ind. 04.5.17 Bernstein/Bruhberg [7116\_3\_54n] (J Müller)
- 1 Ind. 05.5.17 Bernstein/Bruhberg [7116\_3\_54n] (J Müller)
- 1 Ind. 14.5.17 Bernstein/Bruhberg [7116\_3\_54n] (J Müller)
- 1 Ind. schaut aus Erle mit Buntspechthöhle 16.5.17 Bernstein/Bruhberg [7116\_3\_54n] (J Müller)
- 1 Ind. anhaltender Gesang in Abenddämmerung 23.5.17 Bernstein/Bruhberg [7116\_3\_54n] (J Müller)
- 1 Ind. ruft und kommt auf Klangattrappe 13.6.17 Bernstein/Bruhberg [7116\_3\_54n] (J Müller)
- 1 Ind. KVR in der Karwand 16.6.17 Schurmsee-Karwand (RA) (U Dorka)
- 1 Ind. KVR 23.6.17 Bernsteinrück [7315\_2\_18n] (RA) (U Dorka)
- 3 Ind. @27006595 27.6.17 Bernstein/Bruhberg [7116\_3\_54n] (J Müller)

**Waldohreule:**

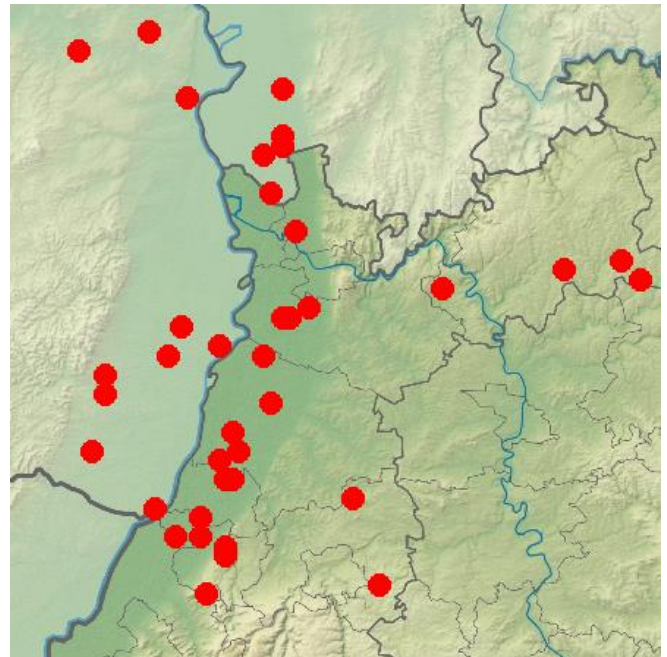

**Eine genaue Erfassung ist dringend notwendig, da die aktuellen  
Daten die Verbreitung wohl eher unterschätzen.**



### Sumpfohreule:

1 Ind. O Von Krähen angehasst. Direkt über Karlsruhe ziehend.  
Mitbeobachterin: Vera Reifenstein. 02.4.17 Karlsruhe  
[6916\_3\_54s] (KA) ) (J Rathgeber)  
1 Ind. Um 19:45 Uhr über, von Rabenkrähe gehasst! 14.4.17  
Bruchsal [6817\_1\_23n] (KA) (J Ernst)  
1 Ind. 20.4.17 HD-Bergheim/Neuenheim (K Hofmann)

**Uhu: Viele besetzte Brutplätze in Felsen und Steinbrüchen; bei Schriesheim eine erfolgreiche Bodenbrut in einem Garten.**

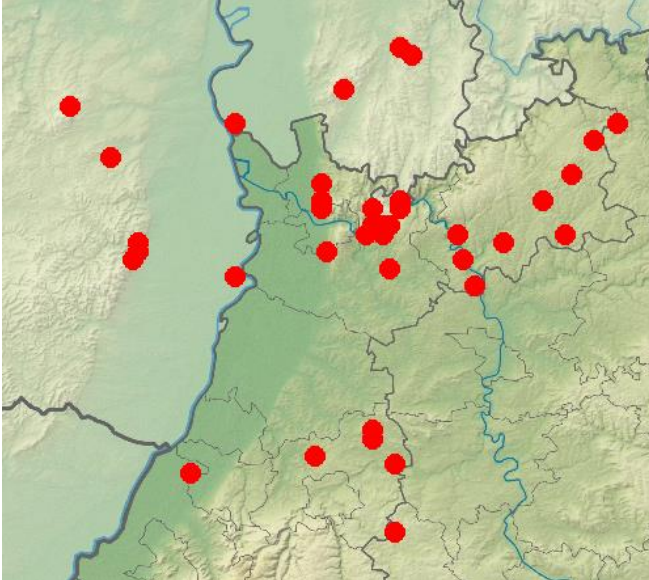

Brut im Steinbruch © G. Hanebeck



erfolgreiche Bodenbrut bei Schriesheim

### Waldkauz:

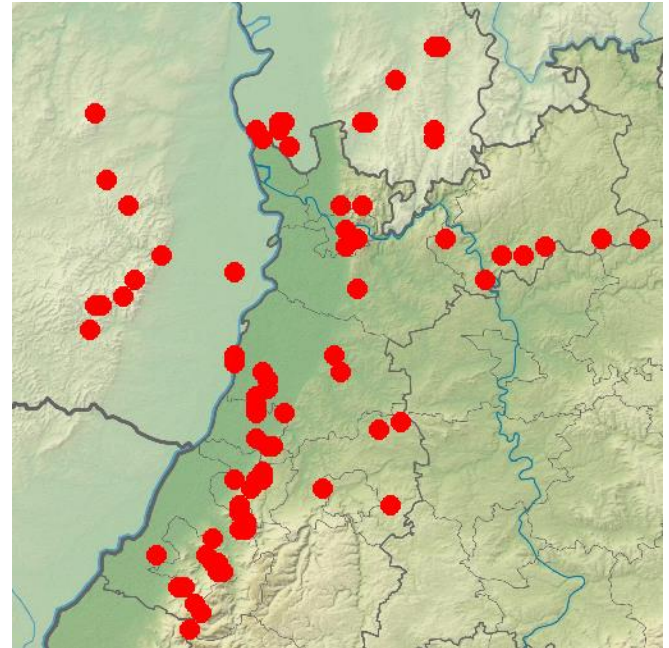

**In allen Waldgebieten vorkommend; eine genaue Erfassung ist dringend notwendig, da die aktuellen Daten die Verbreitung wohl eher unterschätzen.**

### Alpensegler:

**Breitet sein Brutareal nach Norden aus. Zuerst trat er in Freiburg auf, dann später in Stuttgart und seit wenigen Jahren in Bühl und Umgebung.**

3 Ind. 06.4.17 Vimbuch Nord [7214\_4\_47n] (RA) (W Jansen)  
4 Ind. 09.4.17 Bühl Ot Stadtmittel (RA) (M Boschert)  
5 Ind. @25250633 12.4.17 Bühl Zentrum [7314\_2\_09n] (RA) (W Jansen)  
3 Ind. 21.4.17 Bühl Marktplatz (RA) (M Wink)  
1 Ind. 21.4.17 Bühl Kirchplatz (RA) (M Wink)  
2 Ind. 22.4.17 Fünfheimerwald Süd (RA) (M Haider)  
5 Ind. Richtung Bühl 22.4.17 Ottersweier [7314\_2\_18s] (RA) (M Haider)  
3 Ind. 06.5.17 Marktplatz (RA) (D Gustav)  
5 Ind. 06.5.17 Kirchplatz (RA) (M Weber)  
1 Ind. 15.5.17 Marktplatz (RA) (D Gustav)  
4 Ind. Loch im Dachüberstand von Peters guter Backstube in der Eisenbahntrasse scheint genutzt zu werden 18.5.17 Kirchplatz (RA) (D Gustav)  
4 Ind. 27.5.17 Bühl Stadtmittel (RA) (D Gustav)  
3 Ind. 27.6.17 Bühl West [7314\_2\_08n] (RA) (D Gustav)  
10 Ind. 29.6.17 Marktplatz (RA) (Donat Weisser)

### Mauersegler:

#### Erstmeldungen:

1 Ind. 0 16.4.17 Bellheim [6715\_4\_59s] (GER) (Joachim Zürker)  
4 Ind. 17.4.17 NSG Altnecker HD Wieblingen (K Hofmann)  
1 Ind. 17.4.17 NSG Altnecker HD Wieblingen (K Hofmann)  
1 Ind. 18.4.17 NSG Wagbachniederung (KA) (F Ulbrich)  
2 Ind. 18.4.17 HD-Wieblingen [6517\_4 (K Hofmann)  
5 Ind. 18.4.17 HD-Zentrum [6518\_3\_52n] (K Hofmann)  
2 Ind. Unter RS 19.4.17 HD-Bergheim/Neuenheim (K Hofmann)  
1 Ind. 20.4.17 NSG Roßweiher (PF) (E Körner)  
1 Ind. 21.4.17 NSG Wagbachniederung (KA) (A Thiele)  
2 Ind. 21.4.17 Bruchsal Neuwiesen [6817\_1\_23s] (H Barié)  
6 Ind. 22.4.17 NSG Altnecker HD Wieblingen (J Erik Dietrich)  
4 Ind. 22.4.17 Karlsruhe [6916\_3\_54s] (KA) ) (J Rathgeber)  
2 Ind. 0 22.4.17 Bobenheim-Roxheim [6416\_1\_03n] (J Weiß)  
3 Ind. 22.4.17 NSG Wagbachniederung (KA) (Katrin Schauerte)

3 Ind. 22.4.17 HD-Bergheim/Neuenheim (K Hofmann)  
 1 Ind. Sehr hoch 22.4.17 NSG Altneckar HD Wieblingen (K Hofmann)



© K. Hofmann

**Danach regelmäßig gemeldet. Nach wie vor weit verbreitet in größeren und kleineren Ortschaften**

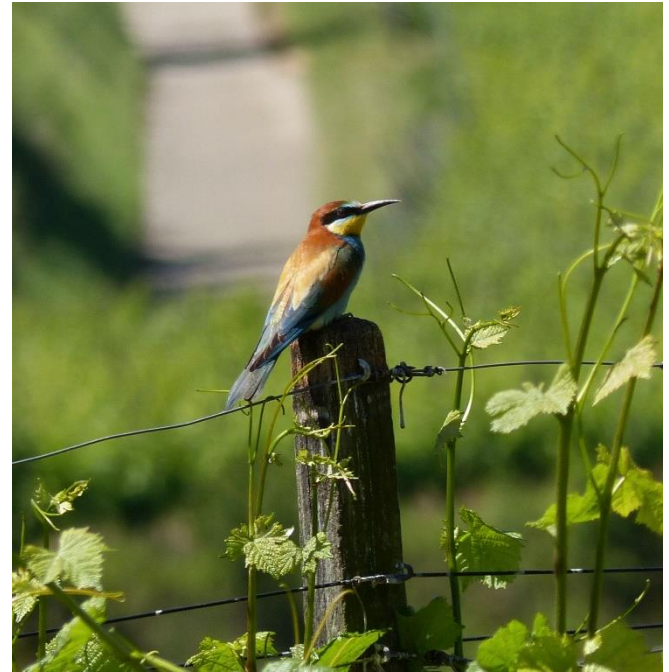
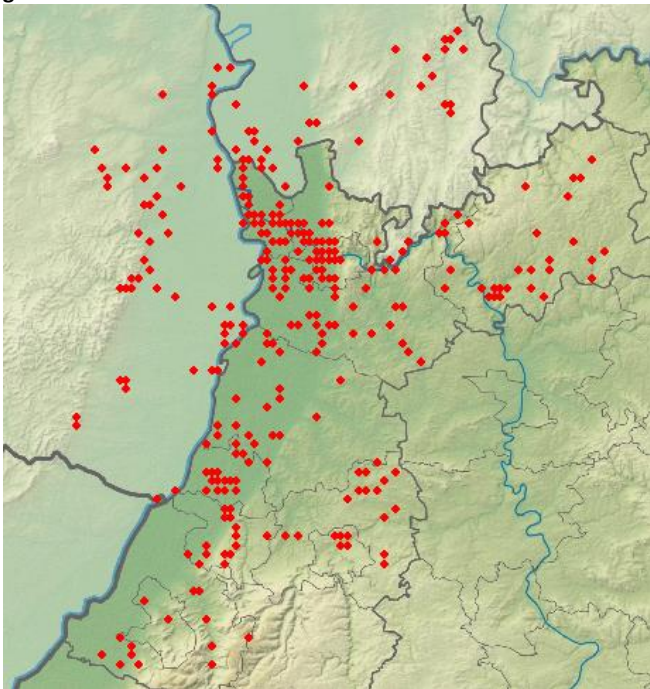

© D. Koch

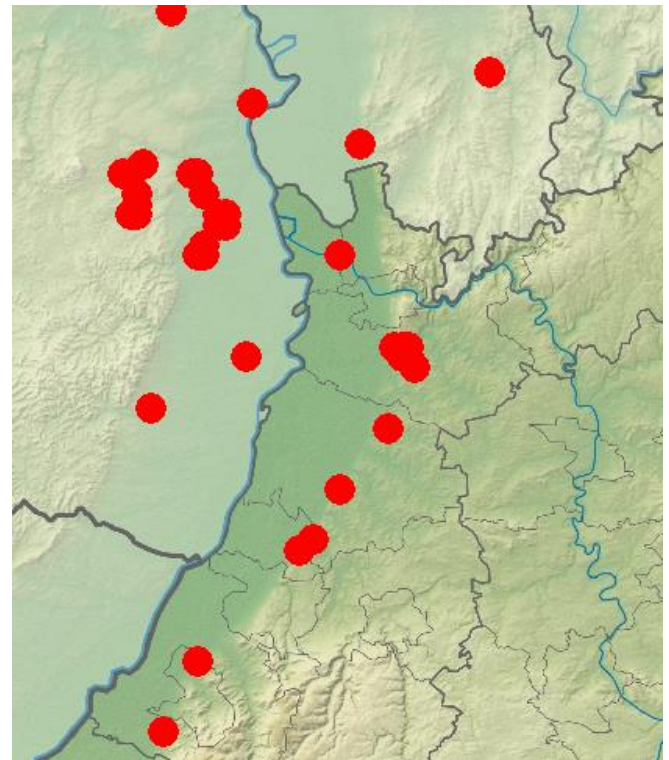

Mauersegler  
 Jahreszeitliche Verteilung Beobachtungen

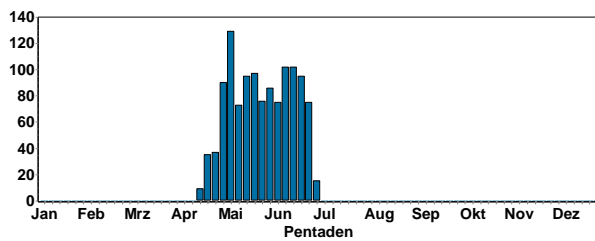

**Ankunft ab Mitte April entspricht dem Standard.**

**Blauracke:**

2 Ind. durchziehend nach Südwesten über den Weinberglagen des Petersberges 05.6.17 Bechtolsheim [6215\_1\_02n] (AZ) (Janis Sieberichs)

**Bienenfresser:**

Bienenfresser  
 Jahreszeitliche Verteilung Beobachtungen

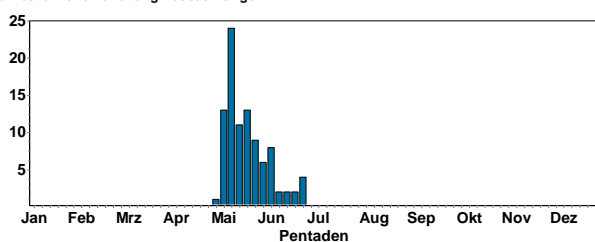

**Ankunft ab 5.5.; viele Nachweise aus dem Kraichgau (3 Kolonien) und der Pfalz (mind. 7 Kolonien)**



© J. Dreher

**Wiedehopf:**

ab 1.4.17 regelmäßig beobachtet; Brutvorkommen in der Pfalz, Viernheimer Heide, und Kraichgau

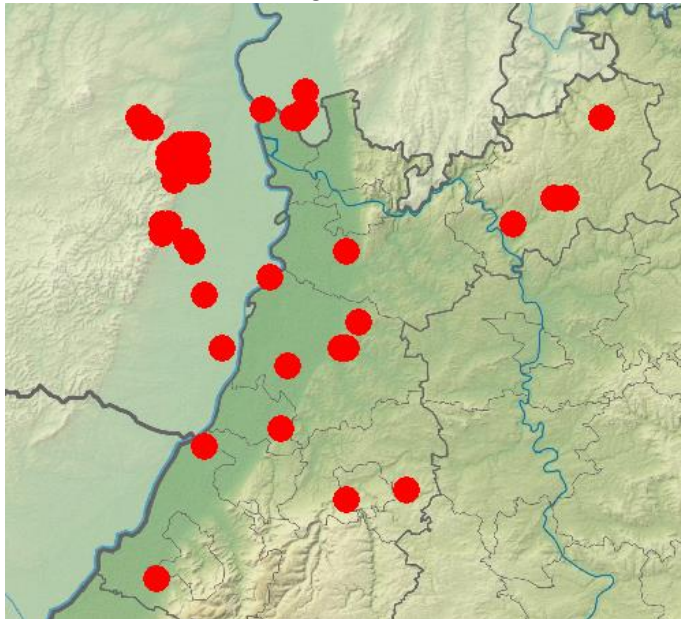

Wiedehopf  
Jahreszeitliche Verteilung Beobachtungen

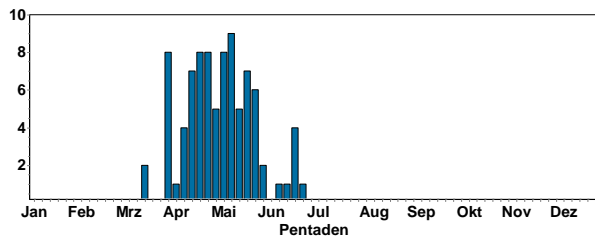

Ab 1.4. wurden Wiedehopfe in ihren Revieren gemeldet; Durchzug im April.

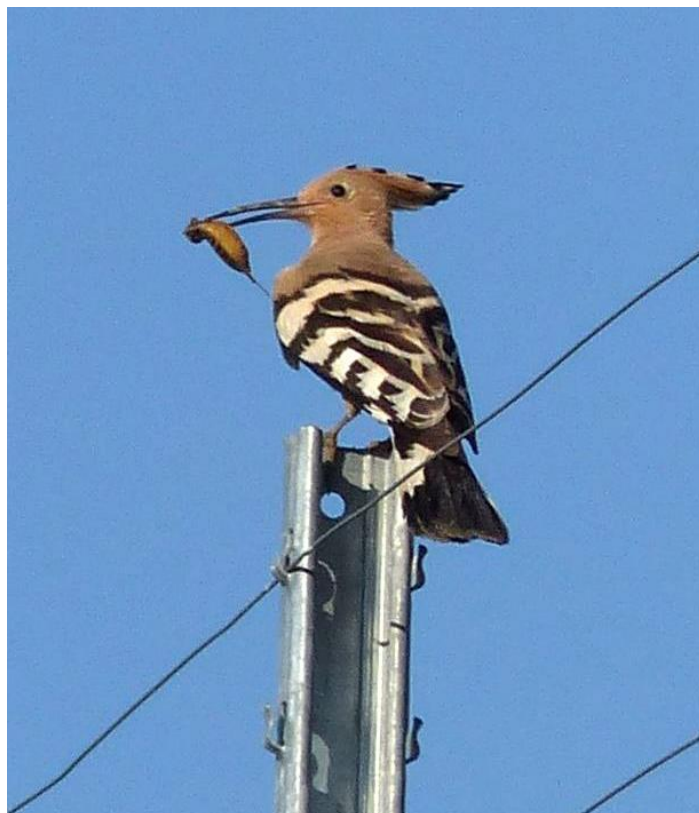

© D. Koch

**Eisvogel**

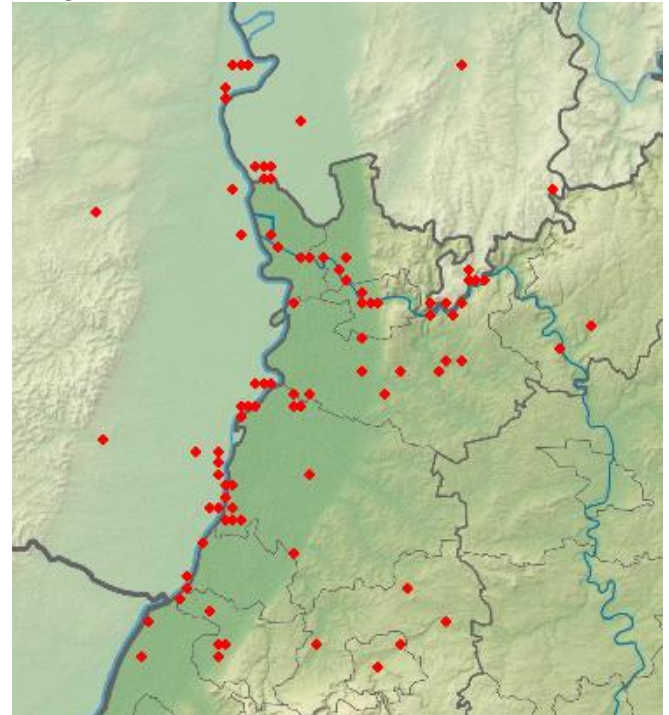

Bedingt durch den Frost im Januar hat die Eisvogelpopulation offenbar stark gelitten, so dass die Zahl der Nachweise in diesem Frühjahr deutlich geringer ausfällt als in Vorjahren.

**Wendehals:**

**Erstbeobachtungen:**

- 1 Ind. 01.4.17 Knittlingen [6918\_4\_38n] (PF) (E Körner)
- 1 Ind. 1.4.17 Viernheimer Heide-Gesamtgebiet (F Schrauth)
- 2 Ind. 02.4.17 Malsch [7115\_2\_20s] (KA) (A Kaiser)
- 1 Ind. 02.4.17 Sandweier Nord [7115\_3\_42s] (B (A Vogel)
- 1 Ind. 2.4.17 Weingarten (Baden) [6917\_3\_33n] (J Rathgeber)
- 2 Ind. Anhaltend balzend und duettierend 03.4.17 Kahlbachsgrund (HD) (T Lepp)
- 1 Ind. 1x M ad. 04.4.17 Ketsch [6617\_1\_12s] (HD) (C Armbruster)
- 1 A2. 0 04.4.17 OT Haardt (NW) (C Heber)
- 2 Ind. Duettgesang 04.4.17 HD-Handschuhsheimer Feld (M Wink)
- 1 Ind. 0 05.4.17 NSG Aumühle/Am roten Kreuz (NW) (C Heber)
- 3 Ind. 05.4.17 Sternenfels [6919\_3\_42n] (PF) (S Bosch)
- 1 Ind. 05.4.17 Hügelsheim Nord [7114\_4\_57s] (W Jansen)
- 1 Ind. 06.4.17 Malsch [7115\_2\_10n] (KA) (A Kaiser)
- 1 Ind. 0 06.4.17 Viernheimer Heide-Gesamtgebiet (G Fehr)
- 2 Ind. 06.4.17 HD Handschuhsheimer Feld (HD) (M Wink)
- 1 Ind. 0 07.4.17 Deidesheim [6515\_3\_52n] (DÜW) (Franck Hollander)
- 1 Ind. 07.4.17 Dossenheim- Weidlach (HD) (G Fehr)
- 1 Ind. 07.4.17 HD Handschuhsheimer Feld (HD) (G Fehr)
- 1 Ind. 07.4.17 Sulzbach [7116\_3\_52s] (RA) (J Müller)
- 1 Ind. 0 Gesang 07.4.17 Deidesheim [6515\_3\_52n] (DÜW) (J M)
- 1 Ind. 1x M ad. Streuobstwiesen. Galgenberg-Ostrand. 07.4.17 Mühlacker [7019\_3\_34s] (PF) (M Koch)
- 1 Ind. 1x M ad. Streuobstwiesen. Galgenberg-Ostrand. 07.4.17 Mühlacker [7019\_3\_34s] (PF) (M Koch)

Ab Anfang April schon da; danach regelmäßig gemeldet.

Wendehals  
Jahreszeitliche Verteilung Beobachtungen

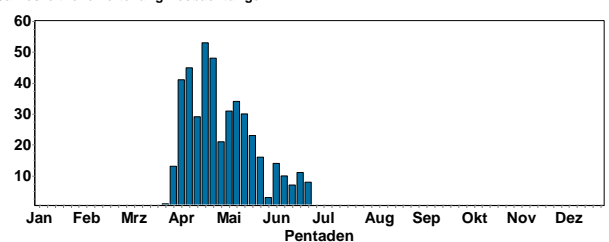

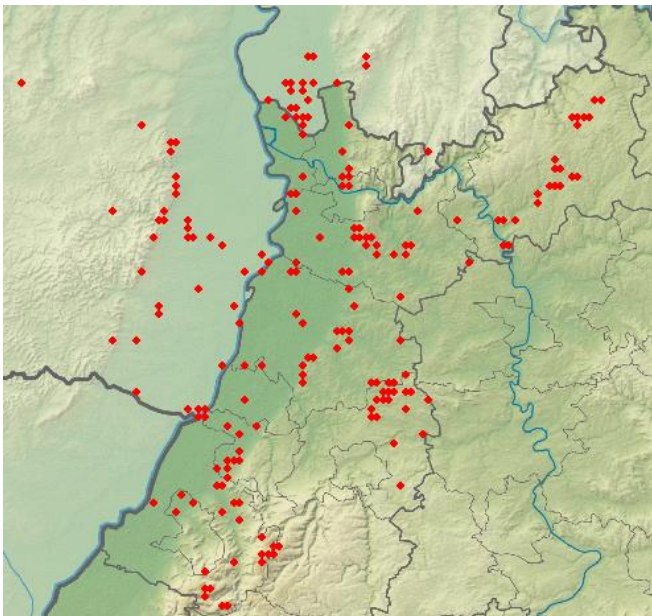

In diesem Frühjahr wurden mehr Wendehälse gemeldet als in früheren Jahren.

Grauspecht:

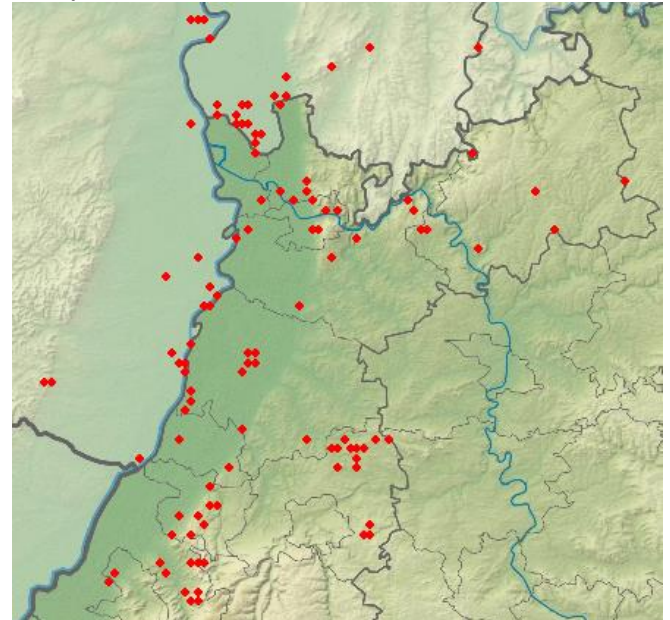

In den Rheinauen, aber auch den Wäldern der Mittelgebirge



© W. Fischer



© W. Fischer

Grünspecht:

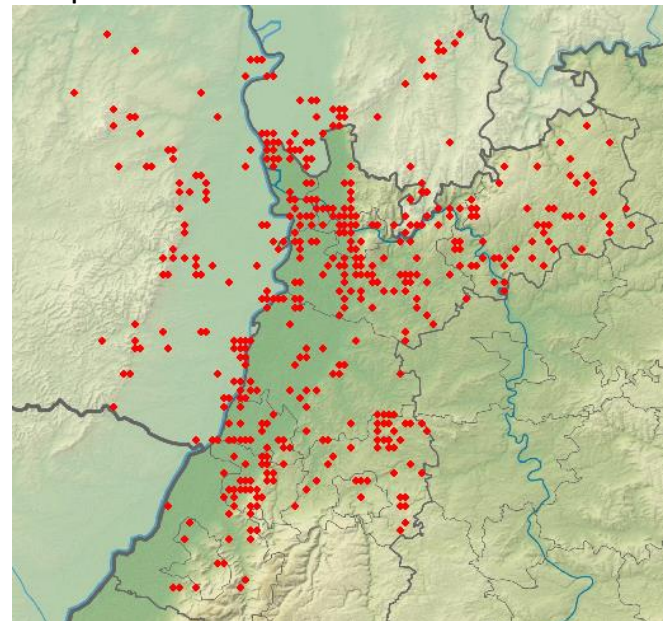

Weit verbreitet im Oberrheingebiet, aber auch im Hügelland; in vielen Bereichen kommen Grün- und Grauspecht zusammen vor.



© W. Fischer

**Schwarzspecht:**

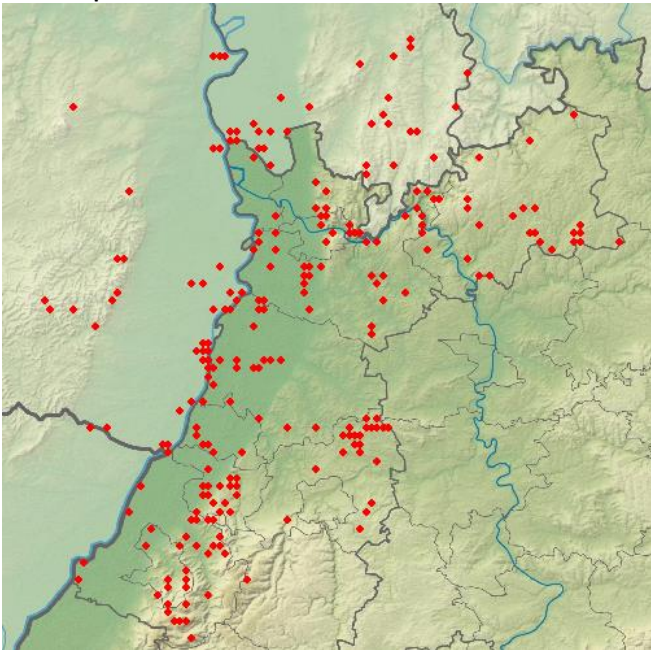

Regelmäßig in den Auwäldern und Laubwäldern von Odenwald und Schwarzwald



© W. Fischer

**Dreizehenspecht:**  
2 Meldungen aus dem Nordschwarzwald

**Buntspecht:**



© B. Steiner



© W. Fischer

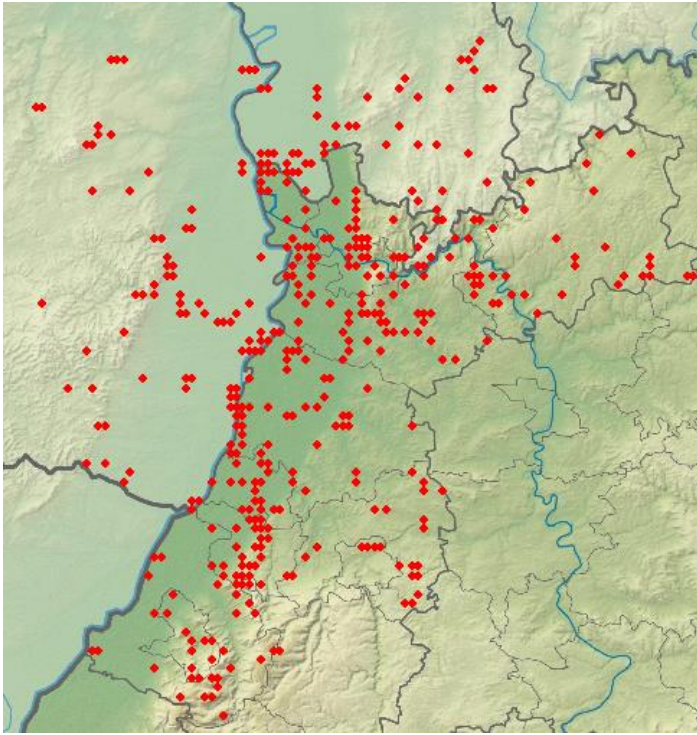

Häufigste Spechtart, die in kaum einem Wald, Feldgehölz oder größerem Park fehlt

Mittelspecht:

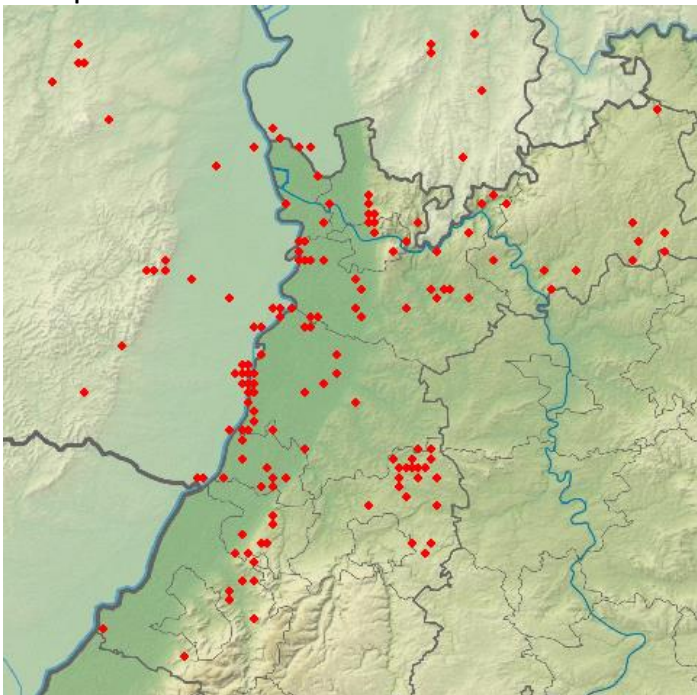

In alten Eichenwäldern in der Rheinebene, im Kraichgau und am Odenwaldrand verbreitet; vermutlich noch häufiger, da nicht alle Beobachter die Art erkennen.

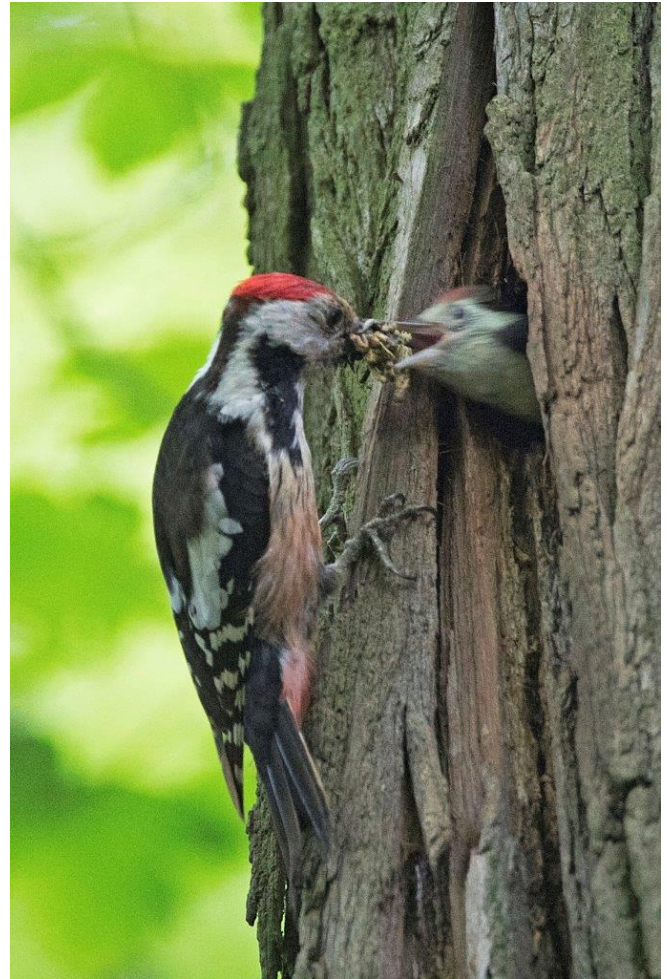

© W. Fischer

Kleinspecht:

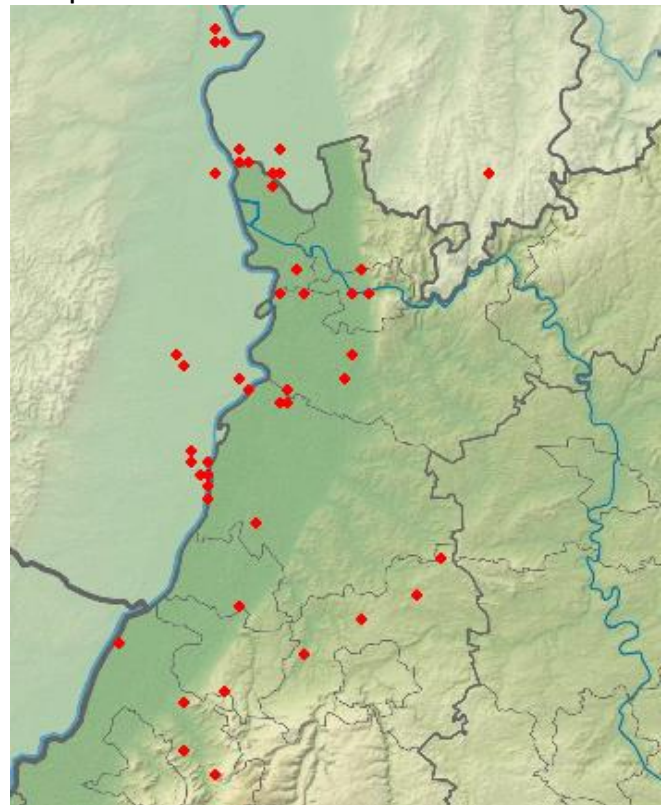

## Pirol:

Erstankunft:

- 1 Ind. Innerhalb von 45 Minuten mehrfach aus dem Wald rufen gehört. Verwechslung ausgeschlossen. Mitbedachter D. Grupp.  
09.4.17 Bruchsal [6817\_1\_13s] (KA) (J Wildraut)  
1 Ind. 24.4.17 HD-Handschuhsheimer Feld (M Wink)  
2 A2. 1x M gehört + gesehen 25.4.17 Bürstädter Wald östl. Boxheime (P Petermann)  
1 A2. flötet kurz 26.4.17 Hördt [6816\_1\_11s] (GER) (B Froehlich-Schmitt)  
1 A2. 0 27.4.17 Hördt [6816\_1\_11s] (GER) (B Froehlich-Schmitt)  
1 Ind. 27.4.17 Malsch [7116\_1\_01n] (KA) (M Albert)  
1 A2. 0 27.4.17 Römerberg [6716\_2\_06s] (RP) (S Steiger)  
1 A2. 0 singt zuerst am Standort, dann nördlich 28.4.17 Hördt [6816\_1\_22s] (GER) (B Froehlich-Schmitt)  
1 A2. 1x ad. 0 (1x gehört) 28.4.17 zw. Ebertsheim u. Neuleinigen (B Remelius)  
1 Ind. Sichtung und Gesang 28.4.17 NSG Hirschacker (HD) (F-T Nürnberg)  
2 A2. 0 28.4.17 Insel Flotzgrün (RP) (S Steiger)  
1 Ind. 29.4.17 Malsch [7115\_2\_30n] (KA) (A Kaiser)  
1 Ind. Entfernt einmalig singend 29.4.17 Knittlingen [6918\_4\_36n] (PF) (E Körner)  
1 A2. 29.4.17 NSG LA Heegwasser [6416\_2\_07n] (F Schrauth)  
1 A2. 29.4.17 NSG LA Bonaue [6316\_4\_56s] (HP) (F Schrauth)  
1 Ind. 29.4.17 Graben-Neudorf [6816\_2\_27s] (K) (G Waldmann)  
1 Ind. 29.4.17 Bruchsal [6817\_4\_49n] (KA) (J Müller)  
1 Ind. 29.4.17 Karlsruhe [6916\_1\_12s] (KA) (J Rathgeber)  
1 A2. 0 29.4.17 W Birkenheide (Kohlenhäuser) (M Wink)  
1 A2. 0 29.4.17 Dürrer Berg NABU Schutzgeb (MOS) (P Baust)  
1 Ind. 29.4.17 Keltern [7017\_3\_54s] (PF) (S Nonnenmann)  
1 A2. 0 29.4.17 Insel Flotzgrün (RP) (S Steiger)  
1 Ind. 29.4.17 Karlsruhe [6916\_1\_22n] (KA) (Steffen Tillmanns)

**Danach regelmäßig gemeldet**

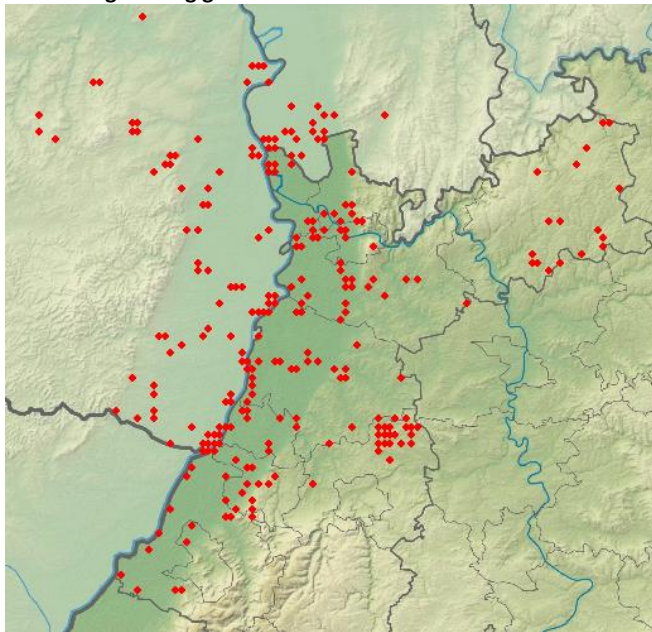

Pirol  
Jahreszeitliche Verteilung Beobachtungen

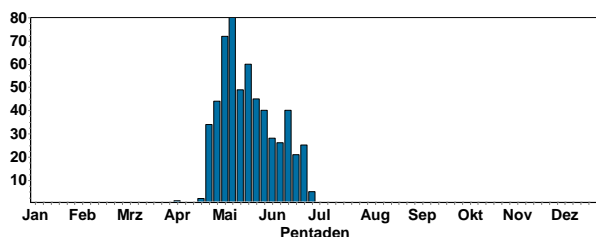

**Eine Ankunft in der letzten Aprilwoche ist der Normalfall; Durchzug bis Mitte Mai. In Auwäldern und Feldgehölzen der Oberrheinebene und im Kraichgau verbreitet.**

## Rotkopfwürger: Ausnahmegast!

1 Ind. 1x W ad. Rheinstetten Erstbeobachtung: A Fladt Mitbeobachter: A Vogel et al.



© D. Koch



© K. Lechner

## Neuntöter:

Erstbeobachtungen:

- 1 Ind. 27.4.17 Leimen/Nußloch (Röhrgrund) (HD) (H Kranz)  
1 Ind. 1x M ad. 27.4.17 Leimen/Nußloch (Röhrgrund) (HD) (J Ernst)  
1 Ind. 1x M 30.4.17 Sandweier Nord [7115\_3\_42s] (B) (Achim König)  
1 M 01.5.17 Walldürn NSG Lappen, MOS (P.u.G.Rückert)  
1 Ind. 0 01.5.17 Mosbach Hamberg [6620\_2\_28s] (P Baust)  
1 A2. 1x M 0 05.5.17 OT Haardt (NW) (C Heber)  
1 Ind. 0 05.5.17 Schweighofen [6913\_4\_40s] (SÜW) (Frédérique Merck)  
2 Ind. 05.5.17 Eggenstein-Leopoldshafen [6816] (Steffen Tillmanns)  
2 Ind. 05.5.17 Linkenheim-Hochstetten [6816\_4] (Steffen Tillmanns)  
3 Ind. 06.5.17 Knittlingen [6918\_4\_48s] (PF) (E Körner)  
1 Ind. 1x M 0 06.5.17 Bonaue [6416\_2\_06n] (HP) (F Schrauth)  
1 Ind. 06.5.17 NSG Oberbruchwiesen (KA) (G Waldmann)  
1 Ind. 1x M 06.5.17 NSG Felsenberg - Bertal (Horst Schaub)

1 Ind. 1x M 0 06.5.17 S Bolanden (Hollerberg) [6314\_ (J Braun)  
 1 Ind. 1x W 06.5.17 NSG Wagbachniederung (KA) (Markus Rohde)  
 1 Ind. 1x W 0 06.5.17 NSG Weschnitz-Insel von Lorsch (M Ziara)  
 1 A1. 1x M ad. 0 06.5.17 NSG LA Rallengraben (HP) (P Petermann)  
 3 Ind. 2x M / 1x W 06.5.17 Kahlbachsgrund (HD) (T Lepp)  
 2 Ind. 1x M / 1x W 0 06.5.17 NSG Haardtrand - Am Wetterk (U Fischer)  
 1 Ind. 1x W 0 06.5.17 Eich-Gimbsheimer Altrhein mit (V Schmidt)  
**danach regelmäßig gemeldet.**

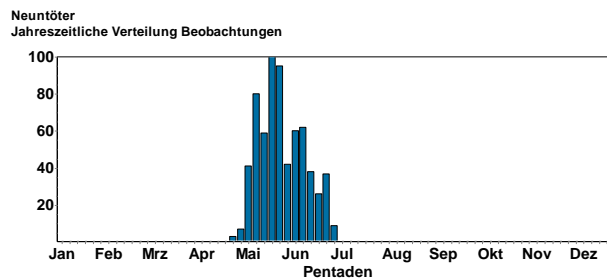

**Auch der Neuntöter kam zur üblichen Zeit Ende April zurück; Durchzug bis Mitte/Ende Mai. Brutbestände lagen vermutlich niedriger als in den früheren Jahren (schlechter Bruterfolg in 2016)**

**Raubwürger:**

1 Ind. 11.5.17 Gerolsheim- Deponie (DÜW) (G Fehr)

**Elster:**

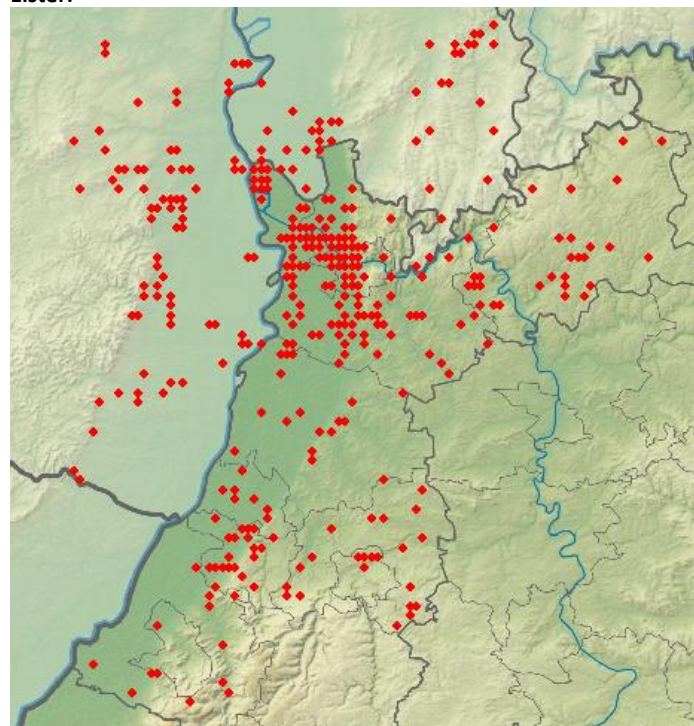

**Weit verbreitet im Kulturland und in der Nähe von Ortschaften; deutliche Zunahme in den letzten Jahrzehnten.**



© W. Fischer



© U. Mahler



Jungvogel © B. Steiner

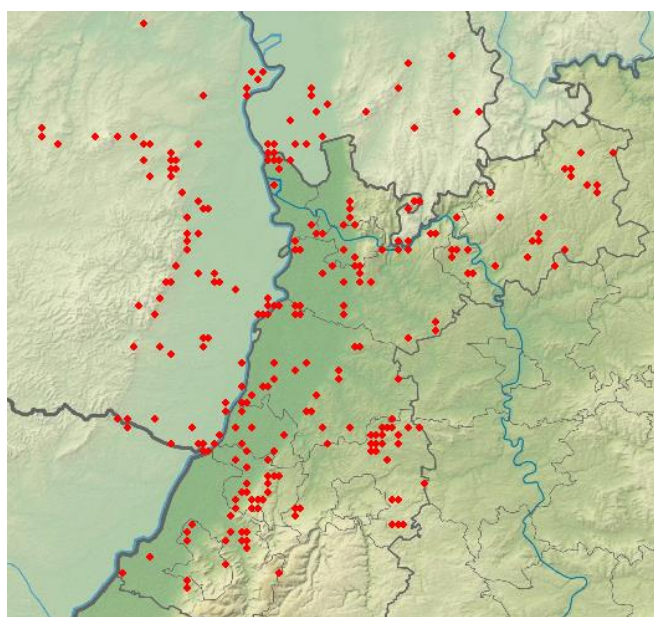



### Eichelhäher:

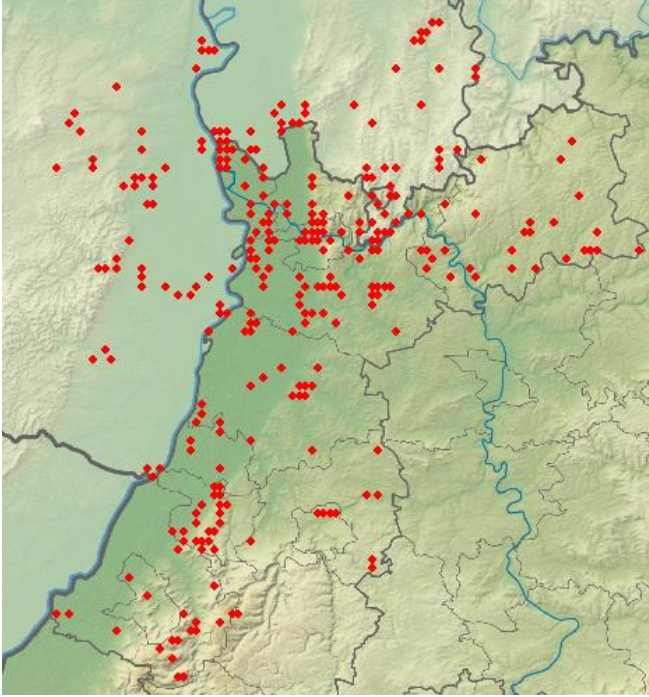

Weit verbreitet in Wäldern, Feldgehölzen und größeren Parkanlagen, besonders im Hügelland und Mittelgebirge.



© W. Fischer

### Tannenhäher: (meist Nordschwarzwald, auch Odenwald)

1 A1. 1x ad. 0 20.4.17 Mülsen Markgr.wald [6520\_2\_17n] (Max Schulz)

1 Ind. Vom Hartkopf zum Hefelskopf über 24.4.17 Bermersbach [7316\_1\_01n] (RA) (T Lepp)

- 1 Ind. 29.4.17 Plättig, Luchspfad (BAD) (M Gall)
- 1 Ind. 05.5.17 Haselgrund/Sommerhart [7216\_3\_ (T Schlaich)
- 1 A1. 1x ad. 14.5.17 Mülsen NO [6520\_2\_17s] (MOS) (Max Schulz)
- 1 Ind. 16.5.17 Streitmannsköpfe Westteil [731 (M Haider)
- 1 A1. 1x ad. 9.6.17 Mülsen Ehem. U.Ferdin. [6520\_2 (Max Schulz)
- 2 Ind. 10.6.17 Wanderheim Badener Höhe (RA) (M Förchler)
- 1 Ind. ruf., wohl auch juv. 11.6.17 Herrenwieser See (RA) (U Dorka)
- 1 Ind. 16.6.17 Schurmsee-Karwand (RA) (U Dorka)
- 1 Ind. ruf. 20.6.17 Hohloh Südost [7216\_4\_56s] (RA) (U Dorka)
- 3 Ind. wohl 1 Ad und > 2 juv., 20.6.17 Hohloh Südost [7216\_4\_56s] (RA) (U Dorka)
- 1 Ind. ruf. 20.6.17 Hohloh Südost [7216\_4\_56s] (RA) (U Dorka)
- 1 Ind. ruf. 21.6.17 Nägeliskopf, Birkenau [7315\_4\_ (U Dorka)
- 1 Ind. 22.6.17 Streitmannsköpfe Westteil [731 (M Haider)
- 1 Ind. ruf. 23.6.17 Streitmannsköpfe Westteil [731 (U Dorka)

### Dohle: nur Brutplätze:

- 4 Ind. In größere Platane mit etlichen Höhlen 01.4.17 Stadtgarten (Zoo) Karlsruhe (K (H Barié)
- 10 Ind. Kästen (selber gebaut), + mind 3 weitere Stellen im Kirchturmgebälk! 02.4.17 Walldorf [6617\_4\_59s] (HD) (K Hofmann)
- mind 20 BP. 04.4.17 HD Uni Campus (M Wink)
- 8 B6. 0 mind. 4 Paare im Kirchturm 08.4.17 Landau in der Pfalz [6714\_4\_47 (JF Bindrich)
- 2 Ind. Am Kirchturm 12.4.17 Reilingen [6717\_2\_06n] (HD) (J Ernst)
- mind. 10 BP. 14.4.17 Schriesheim-Strahlenburg (HD) (M Wink)
- 2 Ind. Jakobuskirche 15.4.17 Mannheim (MA) (D Ebert)
- 4 Ind. Vor der Eremitage in einer alten Kastanie in den Höhlen, die sich durch abgesägte Äste gebildet haben 19.4.17 Waghäusel [6717\_1\_21s] (KA) (H Barié)
- 5 Ind. Theodor-Heussbrücke 24.4.17 Mannheim (D Ebert)
- 2 Ind. Jakobuskirche Sandhofen 28.4.17 Mannheim (D Ebert)
- 2 Ind. Kirche St. Martin 30.4.17 Ettlingen [7016\_3\_35n] (KA) (H Barié)
- 3 BP 10.5.17 Dossenheim Kirchturm (M Wink)
- 2 Ind. Kirchturm Herz Jesu 11.5.17 Ettlingen [7016\_3\_35n] (KA) (H Barié)
- 7 Ind. 5 junge, fast flügge Dohlen im Nest 18.5.17 Mannheim [6416\_4\_38n] (MA) (D Ebert)
- 20 C13. 0 22.5.17 Neustadt (Pohlengraben) [6615\_ (C Heber)
- 6 C13. 0 25.5.17 Edenkoben [6714\_2\_08s] (SÜW) (T Sacher)
- 5 C13. 0 26.5.17 Obersülzen [6415\_1\_13s] (DÜW) (R Gerken)
- 6 Ind. 4x 1. KJ / diesjährige 01.6.17 HD-Oberfeld [6517\_4\_38 (F Linhart)

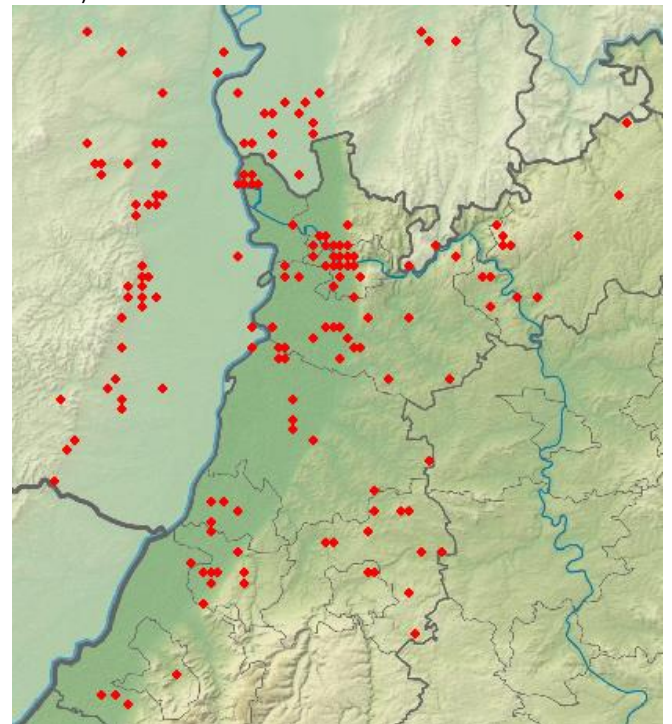

**Saatkrähe: nur C-Meldungen**

80 C13. 0 01.4.17 Worms [6315\_3\_45n] (WO) (M Wink)  
 5 Ind. 5 Nester auf einer Ulme 01.4.17 Hockenheim [6617\_3\_43s] (HD) (T Fichtner)  
 4 Ind. 4 Nester (3 N. auf Platane, 1 N. auf Nussbaum) 01.4.17 Hockenheim [6617\_3\_52n] (HD) (T Fichtner)  
 2 Ind. 0 Bhf. 02.4.17 Biblis-West [6316\_2\_07s] (HP) (Veit Exner)  
 6 B6. 0 mind. 3 Nester 08.4.17 Speyer [6616\_4\_47s] (SP) (G Pfützenreuter)  
 4 B6. 0 mind. 2 Nester 08.4.17 Speyer [6616\_4\_47s] (SP) (G Pfützenreuter)  
 4 Ind. 4x ad 4 Nester (Platane 3 N., Nussbaum 1 N.) 08.4.17 Hockenheim [6617\_3\_52n] (HD) (T Fichtner)  
 50 C13. 0 09.4.17 Raststätte Wonnegau (WO) (Marion Zobel)  
 5 Ind. 5x ad 5 Nester auf Ulme 09.4.17 Hockenheim [6617\_3\_43s] (HD) (T Fichtner)  
 3 Ind. M. W. erstmals an diesem Standort Nester der Saatkrähe 13.4.17 Autobahnsee Malsch (KA) (H Barié)  
 14 C Ind. 21.4.17 Marktplatz (RA) (M Wink)  
 9 C Ind. 21.4.17 Bahnhof Bühl (RA) (M Wink)  
 1 C13. 9 Minimum 50 Nester. 21.4.17 Worms [6315\_3\_45n] (WO) (Natalie Schmalz)  
 1 C13. 9 links und rechts der Autobahn jeweils mindestens 50 Nester 21.4.17 Raststätte Wonnegau (WO) (Natalie Schmalz)  
 4 Ind. 4 Nester (Platane 3 N., Nussbaum 1 N.) 22.4.17 Hockenheim [6617\_3\_42s] (HD) (T Fichtner)  
 70 C11. 0 29.4.17 Worms [6315\_3\_45n] (WO) (M Wink)  
 60 Ind. 30.4.17 NSG Alter Flugplatz Karlsruhe (M Seiser)  
 40 Ind. nahe an der Kolonie 25.5.17 MA Sandhofen SE (MA) (W Dreyer)

Saatkrähe  
Summen der Pentadenmaxima

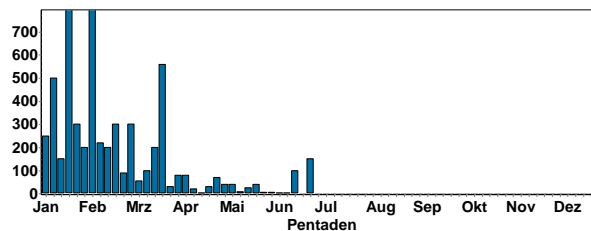

© D. Koch

**Rabenkrähe:**

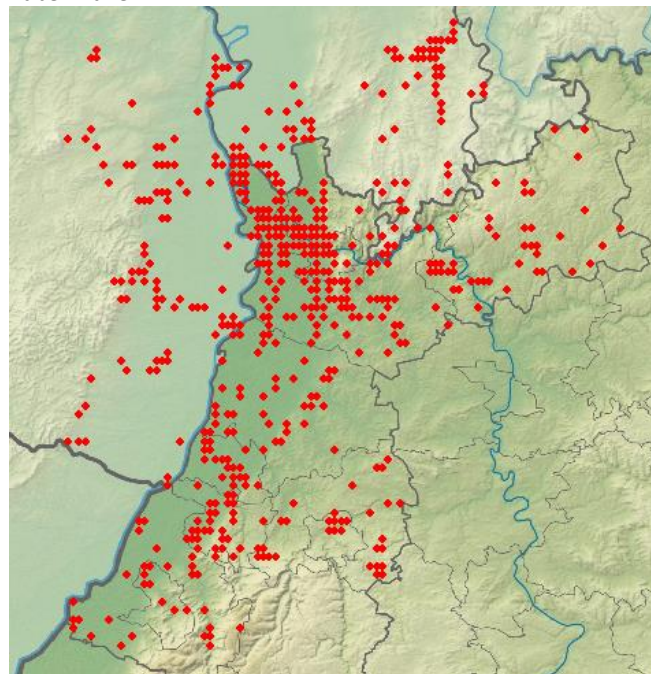

Häufigste Krähe im Gebiet; starker Bestandszunahme; Trupps von 100 und mehr Rabenkrähen außerhalb aber auch innerhalb der Brutzeit sind keine Seltenheit.

**Nebelkrähe: (Hybrid?)**

1 Ind. 15.4.17 Karlsruhe [7016\_1\_01s] (KA) (D Raddatz)

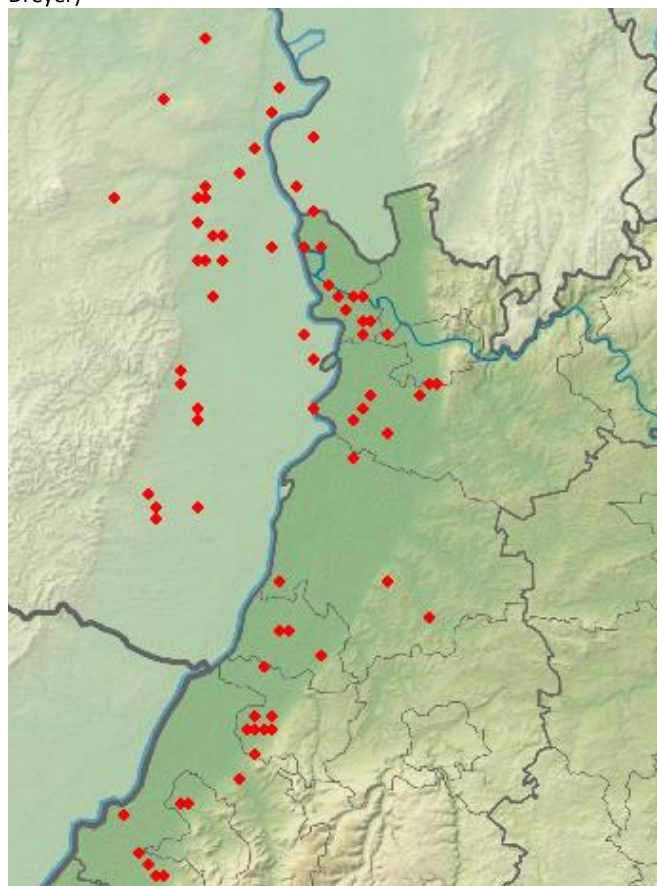

Lokal verbreitet und z.T. Wachstum der Kolonien und Ausbreitung in die nähere Umgebung

## Kolkrabe:

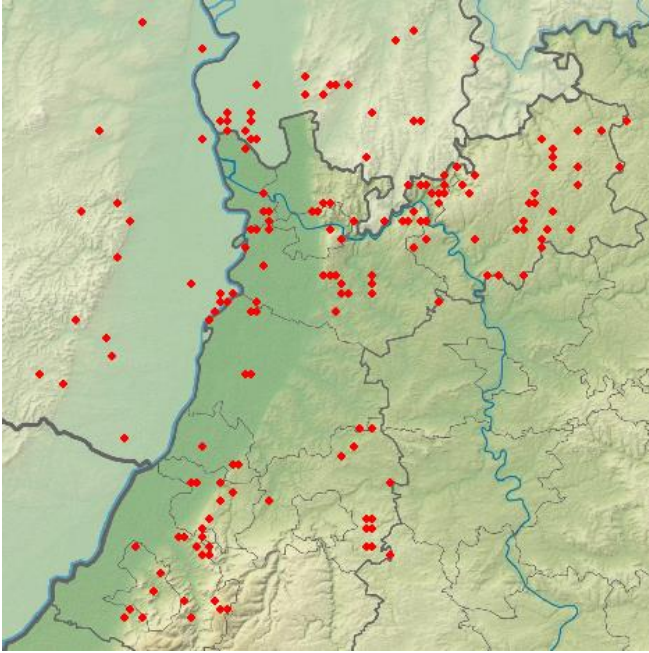

Die Art hat sich gut erholt und brütet in Waldgebieten/Felsen des Hügellandes und der Mittelgebirge. Zur Nahrungssuche auch in der Rheinebene

## Beutelmeise: (seit längerer Zeit erstmals wieder Brut; NSG Spieß und Eich-Gimbsheimer Altrhein)

3 Ind. 2x M 0 1 übf. Aussenbogen Richtung W, 1 rastend Aussenbogen Nähe ehem. Brutbaum, 1 übf. Ost am Bahndamm 01.4.17 Eich-Gimbsheimer Altrhein mit (V Schmidt)

6 Ind. Beobachter: T Lang 02.4.17 NSG Wagbachniederung (KA) (U Mahler)

- 1 Ind. 03.4.17 NSG Wagbachniederung (KA) (U Mahler)
- 1 A1. 0 04.4.17 Eich [6216\_3\_34n] (AZ) (Susanne Hartmann)
- 6 Ind. 06.4.17 NSG Wagbachniederung (KA) (E Ballstaedt)
- 5 Ind. 08.4.17 NSG Wagbachniederung (KA) (Hannes Heister)
- 1 Ind. 09.4.17 NSG Wagbachniederung (KA) (B Albiert)
- 3 Ind. 10.4.17 NSG Wagbachniederung (KA) (Cedric Kleinert)
- 1 A1. 0 14.4.17 NSG Der Spieß (Axel Muttray)
- 3 Ind. 0 15.4.17 NSG Mußbacher Baggerweiher (C Heber)
- 2 A1. 0 16.4.17 Eich [6216\_1\_24s] (AZ) (M Schleuning)
- 1 B9. 0 16.4.17 NSG Der Spieß (V Schmidt)
- 1 Ind. 21.4.17 NSG Wagbachniederung (KA) (S Hauenstein)
- 1 Ind. 23.4.17 NSG Wagbachniederung (KA) (H Bott)
- 2 B. 0 30.4.17 Eich-Gimbsheimer Altrhein mit (B Schweitzer)
- 1 B9. 1x M ad. 0 30.4.17 NSG Der Spieß (M Fehlow)
- 2 B. 0 30.4.17 Eich-Gimbsheimer Altrhein mit (N Schütze)
- 1 A2. 0 06.5.17 Ottersheim bei Landau [6715\_3\_ (M Hoffmann)
- 1 B9. 1x M 0 Innenbogen an den Fangschneisen 06.5.17 Eich-Gimbsheimer Altrhein mit (V Schmidt)
- 1 Ind. 10.5.17 NSG Wagbachniederung (KA) (F Wegmann)
- 1 Ind. 0 Außenbogen am alten Brutplatz, aber Nest nicht gefunden
- 13.5.17 Eich-Gimbsheimer Altrhein mit (V Schmidt)
- 1 A1. 0 21.5.17 Eich [6216\_3\_33n] (AZ) (M Schleuning)
- 1 C13. 1x M 0 21.5.17 Eich-Gimbsheimer Altrhein mit (V Schmidt)
- 1 Ind. 0 25.5.17 Ottersheim bei Landau [6715\_3\_ (W Podszun)
- 2 A1. 0 28.5.17 NSG Der Spieß (Markus Forst)
- 2 Ind. 15.6.17 NSG Wagbachniederung (KA) (K Hofmann)
- 1 Ind. zwischen 4b und 3c abends mehrfach rufen gehört 25.6.17 NSG Wagbachniederung (KA) (J Ernst)

Beutelmeise  
Jahreszeitliche Verteilung Beobachtungen

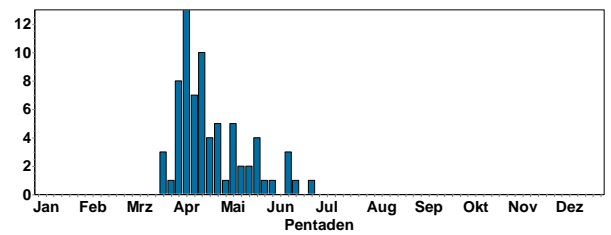

## Haubenmeise:

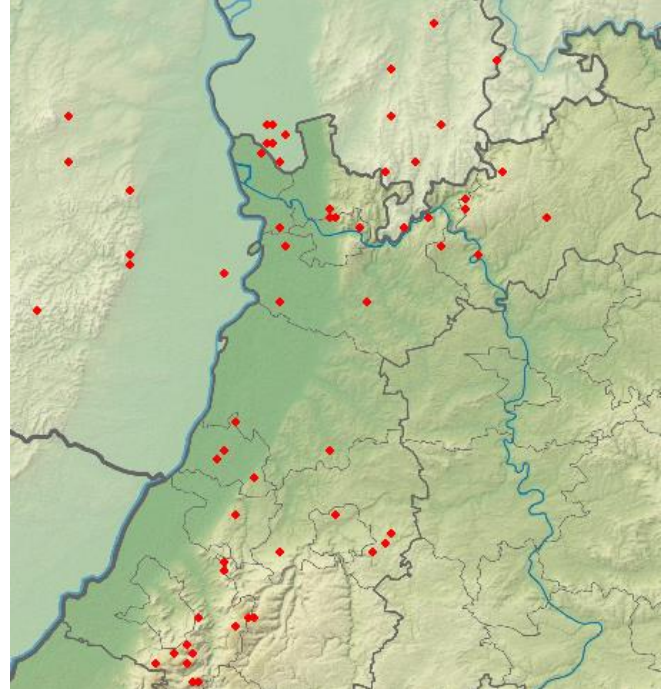

Die Haubenmeise besiedelt regelmäßig unsere Nadelwälder; die Karte weist auf ein großes Erfassungsdefizit in unseren Wäldern hin; bitte zukünftig hier verstärkt kartieren!

## Tannenmeise:

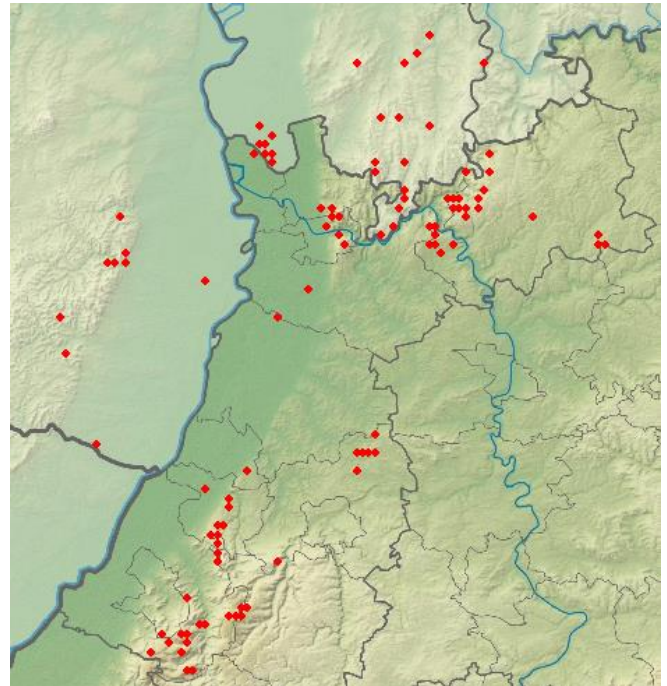

Die Tannenmeise besiedelt regelmäßig unsere Nadelwälder; die Karte weist auf ein großes Erfassungsdefizit in unseren Wäldern hin; bitte zukünftig hier verstärkt kartieren!

**Sumpfmeise:**

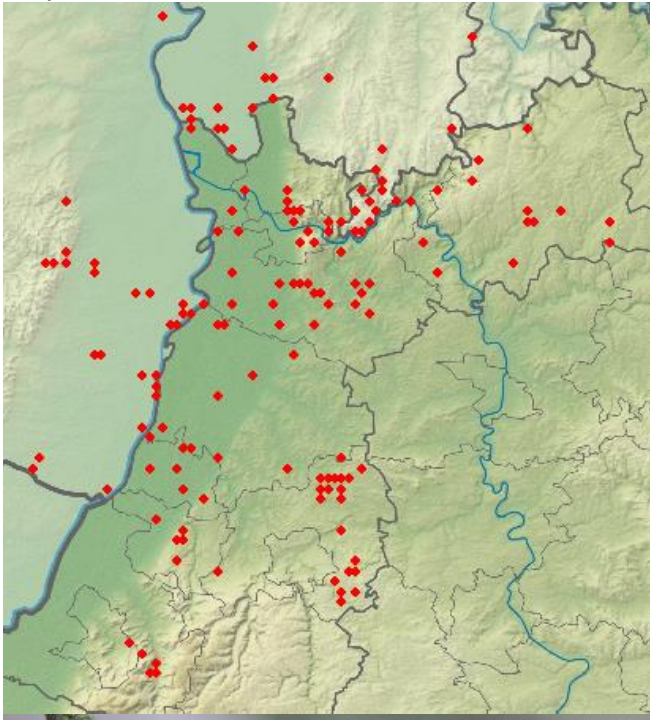

© W. Fischer

Im Gegensatz zur Weidenmeise, kommt die Sumpfmeise verbreitet in Waldgebieten und Feldgehölzen vor. Die Weidenmeise ist typisch für flussnahe Auwälder und Sümpfe.

**Weidenmeise:**

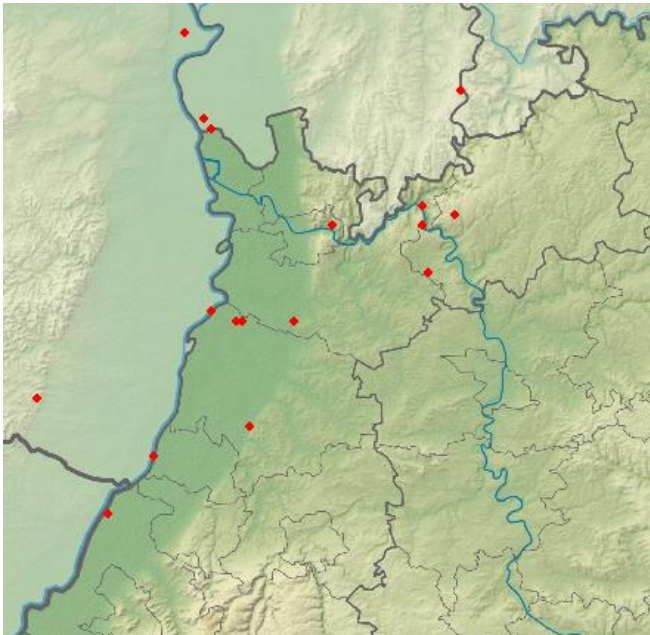

**Schwanzmeise**

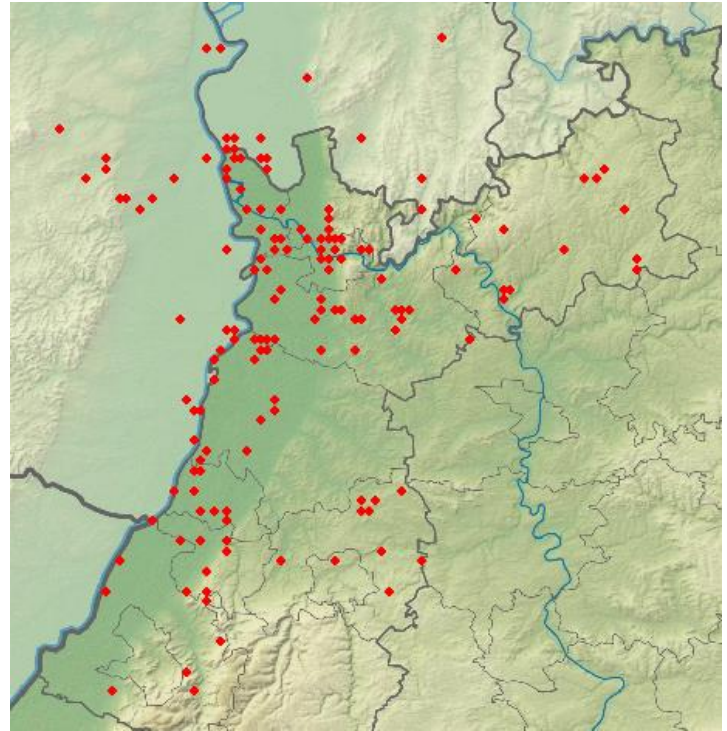

In Feldgehölzen, Wäldern und größeren Parkanlagen weit verbreitet; vermutlich wesentlich weiter, als die Karte impliziert.



© W. Fischer

**Haubenlerche:**

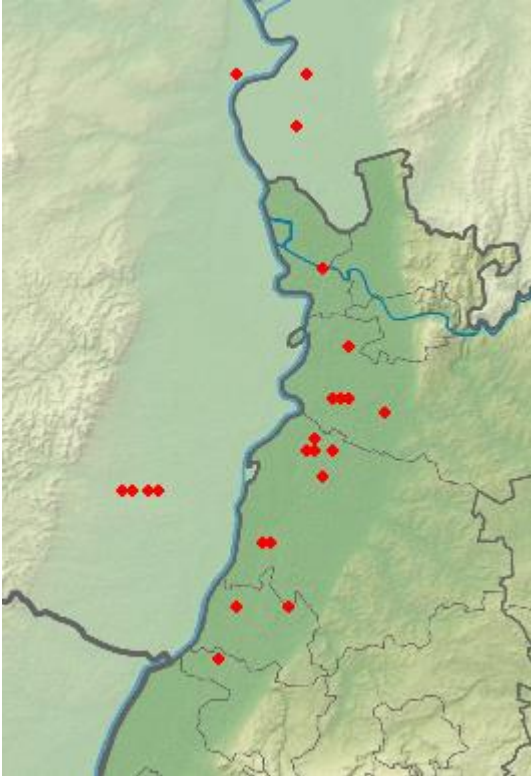

Nur wenige Brutvorkommen im Großraum Schwetzingen und in der Pfalz; nach drastischen Rückgängen vor 10 Jahren, scheint eine leichte Zunahme einzutreten.

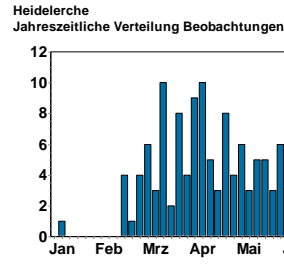

**Feldlerche:**

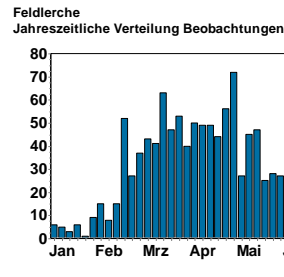
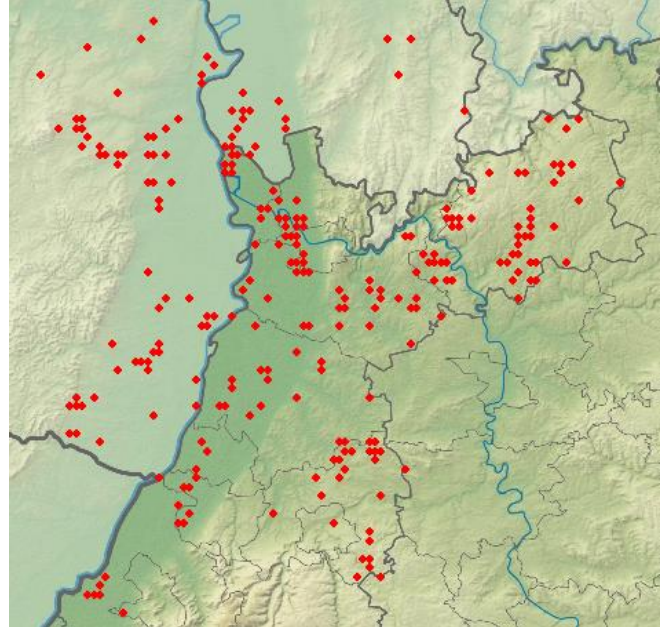

**Heidelerche**

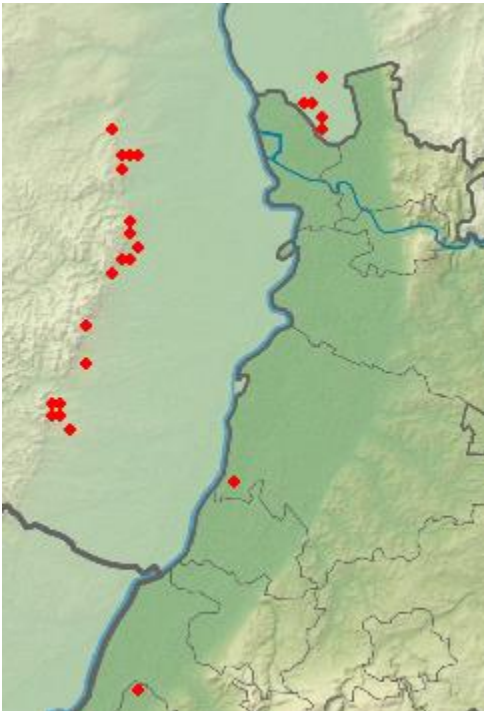

Sehr rückläufige Entwicklung in den Heidegebieten Nordbadens; gute Bestände nur noch in der Viernheimer Heide und am Haardtrand in der Pfalz. Ab Mitte Feb./Anfang März erscheint die Heidelerche auf dem Zug und in den Brutgebieten.

Überwintert bei uns in milden Jahren in geringer Zahl; der Durchzug erfolgt ab Ende Februar, vor allem im März; Brutvorkommen sind drastisch zurückgegangen in den Gebieten mit intensiver Landwirtschaft.

**Uferschwalbe:**

**Erstankunft**

- 10 Ind. 01.4.17 NSG Wagbachniederung (KA) (J Ernst)
- 1 Ind. 0 02.4.17 NSG Der Spieß (V Schmidt)
- 8 Ind. 0 05.4.17 Heßheim [6415\_4\_38s] (RP) (J Weiß)
- 3 Ind. 06.4.17 NSG Wagbachniederung (KA) (E Ballstaedt)
- 7 Ind. 07.4.17 NSG Wagbachniederung (KA) (J Ernst)
- 12 Ind. 0 07.4.17 Gerolsheim- Deponie (DÜW) (W Dreyer)
- 15 Ind. 08.4.17 NSG Wagbachniederung (KA) (J Ernst)
- 50 Ind. 10.4.17 NSG Wagbachniederung (KA) (Cedric Kleinert)
- 1 Ind. 11.4.17 NSG Aalkistensee (PF) (G Vitzthum)
- 4 Ind. 11.4.17 NSG Wagbachniederung (KA) (J Musser)
- 1 Ind. 11.4.17 NSG Roßweiher (PF) (J Blessing)
- 25 Ind. 12.4.17 NSG Wagbachniederung (KA) (J Ernst)

Danach regelmäßig gemeldet; sehr frühe Rückkehr; Durchzug im April. Bruten in den üblichen Sandgruben in der Rheinebene und in der Pfalz; Bestände eher rückläufig.

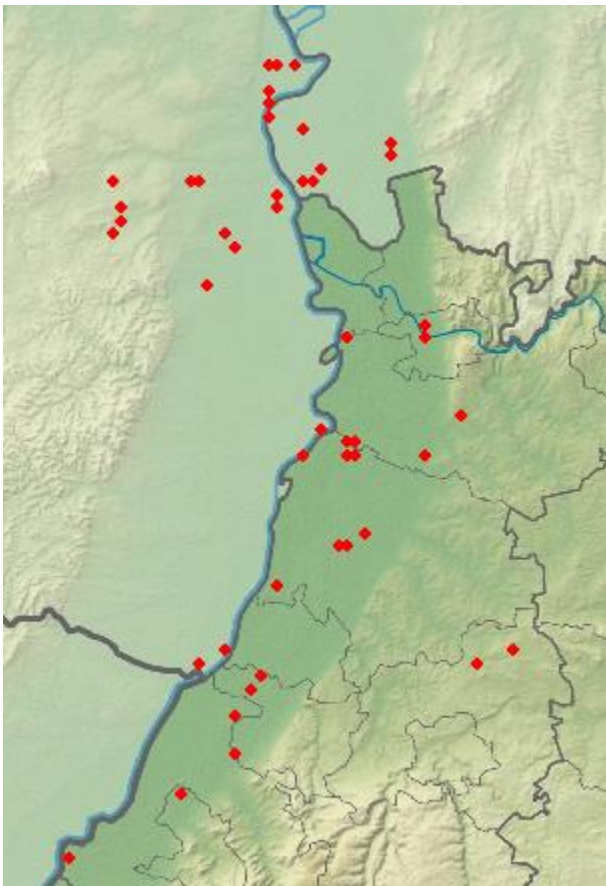

Uferschwalbe  
Jahreszeitliche Verteilung Beobachtungen

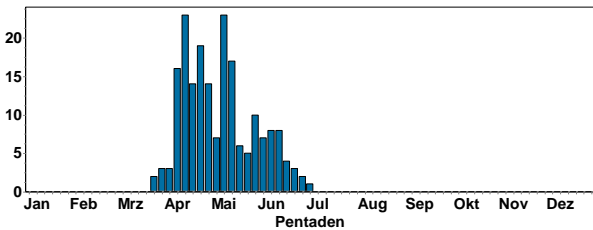

© D. Koch

**Rauchschwalbe:**

**Erstankunft:**

- 1 Ind. 01.4.17 Karlsruhe [7016\_1\_24n] (KA) ) (A Fladt)
- 3 Ind. Beobachter: Frtanz Hahne in Pferdestall zum ersten Mal in diesem Jahr 01.4.17 Ladenburg-Neubotzheim [6517\_2\_ (A Konrad)
- 3 Ind. 01.4.17 NSG Aalkistensee (PF) (E Körner)
- 1 Ind. Zug 01.4.17 NSG Roßweiher (PF) (F Laier)
- 1 Ind. Zug 01.4.17 Maulbronn [7018\_2\_06n] (PF) (F Laier)
- 1 Ind. Zug 01.4.17 NSG Aalkistensee (PF) (F Laier)

- 6 Ind. Gegen 19.45 Uhr gemischter Schwalbentrupp aus Rauch und Uferschwalben durchziehend 01.4.17 NSG Wagbachniederung (KA) (J Ernst)
  - 2 A2. 2x ad 0 01.4.17 Waldhausen Glashof [6521\_2\_27n] (Max Schulz)
  - 4 Ind. 02.4.17 NSG Wagbachniederung (KA) (E Körner)
  - 1 Ind. 0 02.4.17 Neuschloß West [6317\_3\_51s] (H (F Schrauth)
  - 15 Ind. 02.4.17 Eich-Gimbsheimer Altrhein mit (Frieder Klöpfer)
  - 1 Ind. 02.4.17 Altnecker, Langwaden, Süd (HP) (J Kreuziger)
  - 3 Ind. 0 02.4.17 NSG Der Spieß (N Schütze)
  - 3 Ind. 0 02.4.17 Eich-Gimbsheimer Altrhein mit (N Schütze)
  - 1 Ind. 0 02.4.17 Römerberg [6716\_1\_05n] (RP) (S Steiger)
  - 3 Ind. 0 02.4.17 NSG Der Spieß (V Schmidt)
  - 1 Ind. 03.4.17 Östringen [6818\_2\_09n] (KA) (C Armbruster)
  - 1 Ind. 03.4.17 Ubstadt-Weiher [6818\_1\_11n] (K (C Armbruster)
  - 1 Ind. 03.4.17 NSG Ballauf-Wilhelmswörth Nord (F Schrauth)
  - 3 Ind. 0 03.4.17 Bellheim [6815\_2\_07n] (GER) (Joachim Zürker)
  - 1 Ind. 0 03.4.17 Gr.eicholz. Bannholz [6521\_4\_ (P Baust)
  - 1 Ind. 0 03.4.17 Höchst i. Odw. [6219\_2\_18n] (E (T Steiger)
  - 3 Ind. 04.4.17 Karlsruhe [6916\_4\_59n] (KA) ) (J Lehmann)
  - 1 Ind. 04.4.17 Baden-Airpark [7214\_2\_06s] (RA (M Leis-Messer)
  - 1 Ind. 0 04.4.17 Insel Flotzgrün (RP) (S Steiger)
  - 8 Ind. 05.4.17 Marxzell [7116\_2\_26n] (KA) (Angelika Göser)
  - 4 Ind. 0 05.4.17 NSG Aumühle/Am roten Kreuz (NW (C Heber)
  - 1 Ind. 05.4.17 Brensbach [6219\_1\_02s] (ERB) (G Schneider)
  - 3 Ind. 05.4.17 Dielheim [6718\_2\_07s] (HD) (G Krewing-Rambausek)
  - 1 Ind. 05.4.17 Kraichtal [6818\_3\_31n] (KA) (J Müller)
  - 1 Ind. 0 05.4.17 Bellheim [6815\_2\_08n] (GER) (Joachim Zürker)
  - 1 Ind. 05.4.17 NSG Ellmendinger Roggenschl (S Nonnenmann)
- Danach täglich gemeldet

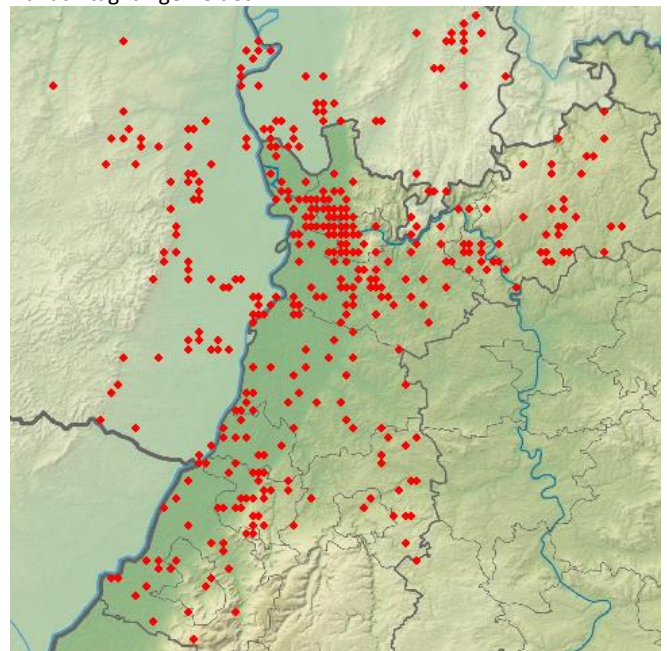

Rauchschwalbe  
Jahreszeitliche Verteilung Beobachtungen

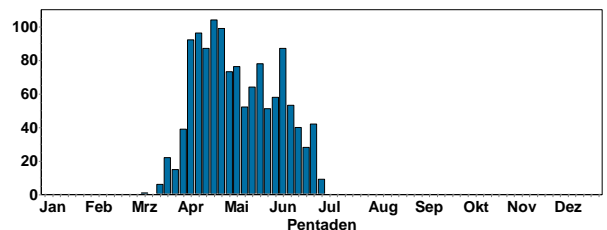

**Schon ab Mitte März wurden Rauchschwalben beobachtet; Durchzug vor allem im April. Brutvorkommen im Kulturland mit Bauernhöfen, die offene Ställe aufweisen. Trend eher rückläufig.**



Jungvögel © B. Steiner

**Mehlschwalbe:**

**Erstankunft**

- 2 Ind. 01.4.17 NSG LA Heegwasser (HP) (C Armbruster)
- 1 Ind. 0 02.4.17 Neuschloß West [6317\_3\_51s] (H (F Schrauth)
- 5 Ind. 02.4.17 Walldorf [6617\_4\_59s] (HD) (K Hofmann)
- 2 Ind. 02.4.17 Illingen [7019\_3\_35n] (PF) (U Sach)
- 3 Ind. 0 03.4.17 Bellheim [6815\_2\_07n] (GER) (Joachim Zürker)
- 2 Ind. 03.4.17 Sinsheim [6719\_3\_35s] (HD) (M Hummel)
- 1 Ind. 0 03.4.17 Dammheim - Bornheim [6714\_4\_50] (Ulf Janz)
- 3 Ind. 04.4.17 HD-Wieblingen [6517\_4] (K Hofmann)
- 8 Ind. 0 04.4.17 Hettigenbeuern SW (Ute Mössinger)
- 4 Ind. 05.4.17 Mannheim [6416\_2\_28n] (MA) (W Dreyer)
- 1 Ind. 0 06.4.17 Bruchsee (HP) (D Heller)
- 8 Ind. 06.4.17 NSG Wagbachniederung (KA) (E Ballstaedt)
- 1 Ind. 0 06.4.17 Bruchsee (HP) (N Chalwatzis)
- 2 Ind. 07.4.17 Bolanden-Weierhof [6314\_3\_32s] (J Braun)
- 2 Ind. 07.4.17 Illingen [7015\_3\_33s] (RA) (R Deible)
- 1 Ind. 08.4.17 Haardtsee (KA) (J Wildraut)
- 1 Ind. 08.4.17 NSG Wagbachniederung (KA) (T Volz)
- 4 Ind. 0 08.4.17 Roxheimer Altrhein & Silbersee (V Schmidt)
- 2 Ind. 09.4.17 Brühl-Rohrhof N [6517\_3\_52n] (C Stohl)
- 2 Ind. 0 09.4.17 Rittersheim [631\_14s] (KIB) (Ingrid Dorner)
- 5 Ind. 09.4.17 HD-Handschuhsheimer Feld (K Hofmann)
- 4 Ind. 09.4.17 Schönbrunn [6519\_4\_46n] (HD) (R Engel Haardt)

**Danach täglich gemeldet**

Mehlschwalbe  
Jahreszeitliche Verteilung Beobachtungen

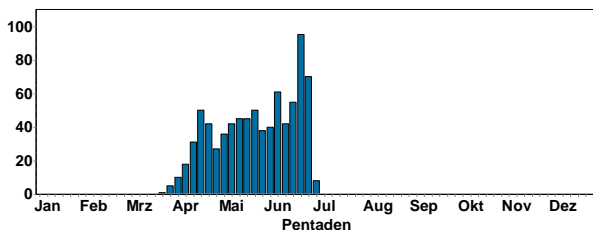

Erste Rückkehrer schon im März; Hauptdurchzug im April bis Anfang Mai. Später Brutbeginn; Vorkommen in ländlichen Bereichen und Ortschaften in der Nähe von Offenland. Trend eher rückläufig.

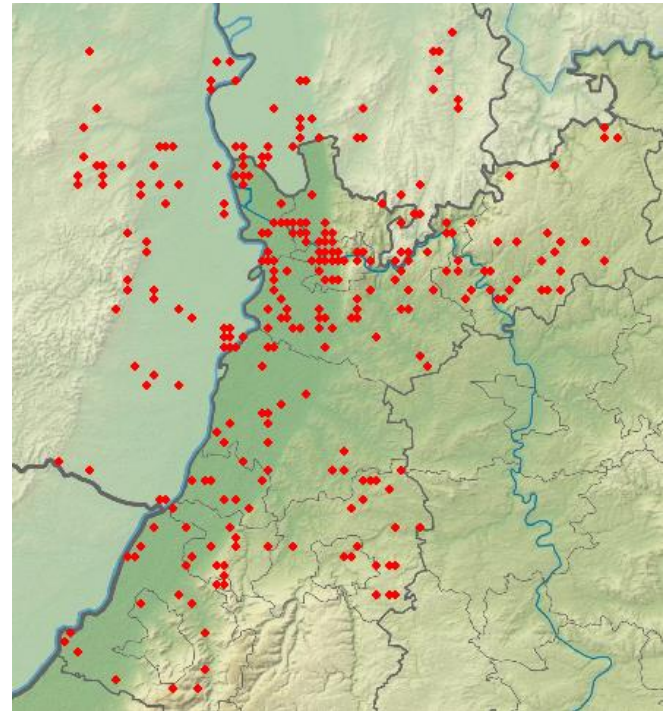

© C. Bernitt

**Bartmeise:**



© U. Mahler



Traditionelle Brutplätze in der Wagbachniederung und am Altrhein Eich-Gimbsheim.

#### Waldlaubsänger:

##### Erstankunft

- 1 Ind. 0 05.4.17 Bürstadt [6316\_4\_50s] (HP) (M Held)
  - 1 Ind. 09.4.17 Mannheim [6517\_3\_33n] (MA) (H Bott)
  - 1 A2. 0 12.4.17 OT Haardt (NW) (C Heber)
  - 1 A1. 0 14.4.17 Neckarsteinach [6519\_3\_52s] (H (A Quell)
  - 3 Ind. 14.4.17 MHB BW 115 Ölbronn (PF) (E Körner)
  - 1 Ind. 0 singt 14.4.17 Otterstadter Altrhein, pfälzisch (T Dolich)
  - 1 Ind. 16.4.17 Scheuern/Tannenberg [7216\_1\_2] (T Schlaich)
  - 1 A2. 0 17.4.17 Viernheimer Heide-Gesamtgebiet (A Kohler)
  - 1 Ind. 17.4.17 Maulbronn [6918\_4\_58n] (PF) (E Körner)
  - 1 Ind. 17.4.17 Mannheim [6517\_3\_33n] (MA) (H Bott)
  - 2 A2. 0 17.4.17 SW Kirchheimbolanden [6313\_2\_3] (J Braun)
  - 1 Ind. wohl nur Durchzügler 20.4.17 NSG LA Heegwasser [6416\_2\_07n] (F Schrauth)
  - 1 A2. 1x M ad. singend im Mischwald 20.4.17 Hainstadt Rübenberg [6421\_2\_19] (T Fichtner)
  - 1 A2. 0 22.4.17 NSG Drosselfels-Schwarzfels (Büro Für Faunistik und Landschaftsökologie)
  - 1 Ind. 1x M 2x kurz si., ehem. Biolog. Station 22.4.17 NSG Ebenberg (südl. Ortsrand L (JF Bindrich)
- Danach regelmäßig gemeldet.

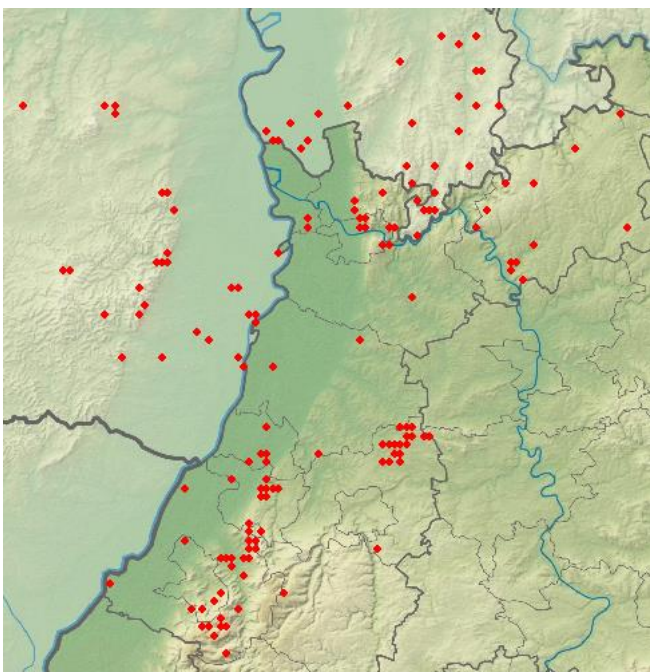

Waldlaubsänger  
Jahreszeitliche Verteilung Beobachtungen

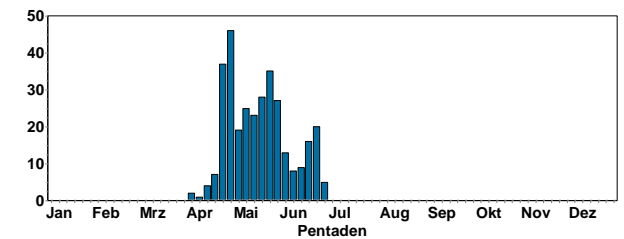

Relativ frühe Daten in diesem Frühjahr; Durchzug in der 2. Aprilhälfte bis Mitte Mai. Brutvorkommen in Laubwäldern des Hügellandes und Mittelgebirge; Trend eher rückläufig.

#### Fitis:

##### Erstankunft

- 1 Ind. 01.4.17 NSG Roßweiher (PF) (E Körner)
- 5 A2. 01.4.17 Viernheimer Heide-Gesamtgebiet (F Schrauth)
- 1 Ind. 01.4.17 NSG Wagbachniederung (KA) (Frieder Klöpfer)
- 1 Ind. 1x M 01.4.17 Ettlingen [7016\_1\_25s] (KA) (H Barié)
- 1 Ind. 01.4.17 NSG Allmendäcker (KA) (J Rathgeber)
- 1 Ind. 01.4.17 Rheinstetten [7015\_2\_30n] (KA) (J Rathgeber)
- 1 Ind. 01.4.17 NSG Roßweiher (PF) (J Blessing)
- 1 Ind. 01.4.17 NSG Wagbachniederung (KA) (N Schütze)
- 2 Ind. 01.4.17 NSG Ellmendinger Roggenschl (S Nonnenmann)
- 2 A2. 0 01.4.17 Eich-Gimbsheimer Altrhein mit (V Schmidt)
- 1 Ind. 01.4.17 NSG Hirschacker (HD) (W Dreyer)
- 1 A2. 0 02.4.17 Neuschloß West [6317\_3\_51s] (H (F Schrauth)
- 1 A2. 0 02.4.17 Unterschefflenz NO [6621\_2\_07n] (F Laier)
- 1 A2. 0 02.4.17 Bödigheim Steinbruch (MOS) (F Laier)
- 1 Ind. 02.4.17 zw. Ebertsheim u. Neuleinigen (H-V Bastian)
- 1 Ind. 0 02.4.17 zw. Ebertsheim u. Neuleinigen (H-V Bastian)
- 1 Ind. 02.4.17 NSG Rotenberg (KA) (K Lechner)
- 1 Ind. 02.4.17 Dossenheim Ruine Schauenburg (M Wink)
- 1 Ind. 02.4.17 Walldorf [6717\_2\_09s] (HD) (T Lepp)
- 1 A2. 1x M ad. 0 In 2017 hier erster Vollgesang (1x gehört) 03.4.17 N Hettenleidelheim [6414\_3\_35n] (B Remelius)
- 1 Ind. 03.4.17 Mannheim [6416\_2\_16n] (MA) (F Schrauth)
- 1 Ind. 03.4.17 NSG Wagbachniederung (KA) (G Fehr)
- 1 Ind. 03.4.17 Dossenheim- Weidlach (HD) (M Wink)
- 1 Ind. @25029589 03.4.17 Waldbronn [7016\_4\_39s] (KA) (Niko Falk)
- 1 Ind. 03.4.17 Kahlbachsgrund (HD) (T Lepp)
- 2 Ind. 03.4.17 NSG Unterer Neckar: Wörthel (W Dreyer)
- 1 Ind. 04.4.17 Sandhausen [6617\_4\_50n] (HD) (B Steiner)
- 1 Ind. 04.4.17 Karlsruhe [6916\_1\_25n] (KA) ) (G Schön)
- 1 Ind. 04.4.17 Ettlingen [7016\_1\_25s] (KA) (H Barié)
- 1 Ind. 04.4.17 HD Bahnstadt (HD) (HD) (K Hofmann)
- 1 Ind. 04.4.17 NSG Altneckar HD Wieblingen (K Hofmann)
- 1 Ind. 04.4.17 Baden-Airpark [721\_15s] (RA) (M Leis-Messer)

Danach täglich gemeldet.

Fitis  
Jahreszeitliche Verteilung Beobachtungen

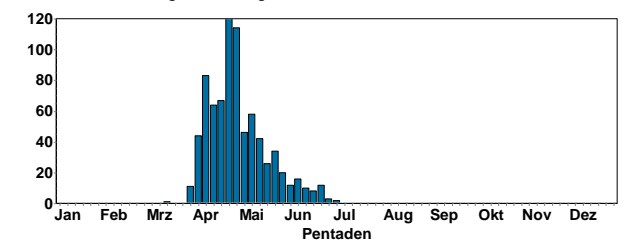

Auch der Fitis war ein früher Rückkehrer in diesem Frühjahr; Hauptdurchzug bis Anfang Mai; es wurden mehr Fitis beobachtet als in den Jahren davor. Nach wie vor weit verbreitet, aber deutlich seltener als der Zilpzalp.



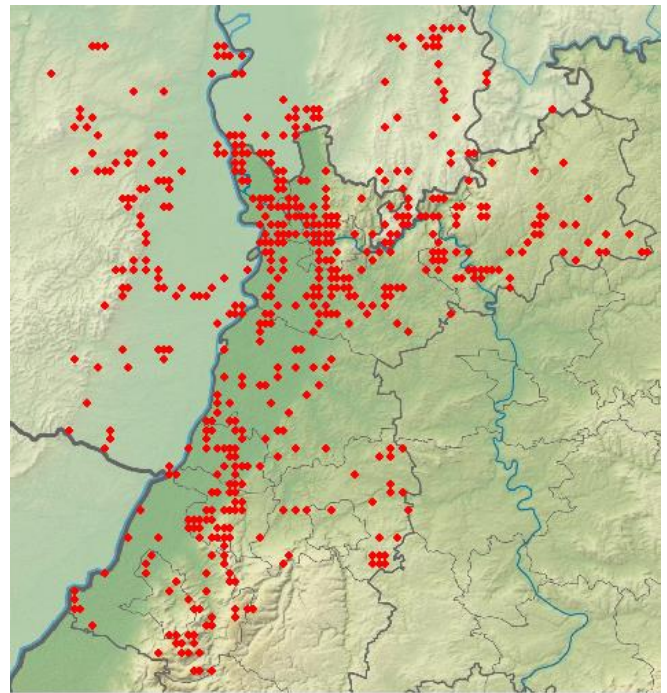
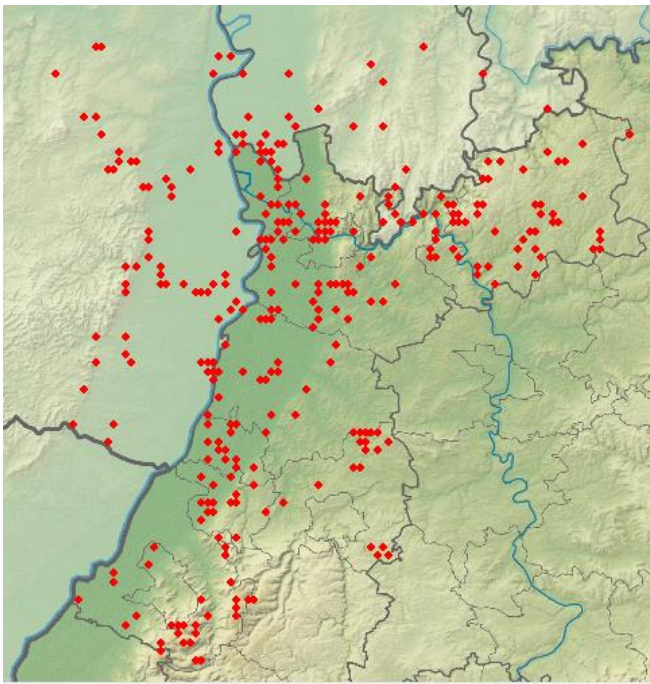

© D. Koch

**Zilpzalp:**

Zilpzalp  
Jahreszeitliche Verteilung Beobachtungen

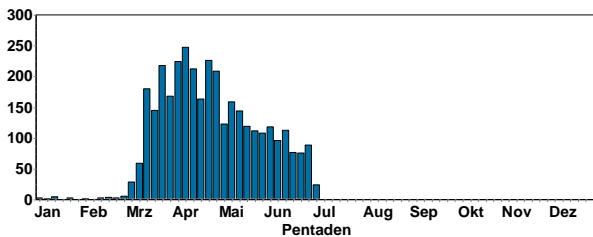

Der Zilpzalp war ab 10 März verbreitet zu hören; Hauptdurchzug bis Ende April. Häufigster Laubsänger mit weiter Verbreitung. Viele Lücken in der Karte beruhen auf fehlenden Kontrollen oder fehlenden Meldungen.

**Feldschwirl:**

**Erstankunft**

- 3 Ind. 14.4.17 Malsch [7016\_3\_52s] (KA) (A Kaiser)
- 3 Ind. 14.4.17 Malsch [7016\_3\_52s] (KA) (M Albert)
- 1 Ind. 15.4.17 LSG Schwetzingen Wiesen Nord (A Stöhr)
- 1 Ind. 16.4.17 LSG Schwetzingen Wiesen Nord (A Stöhr)
- 3 Ind. 0 17.4.17 NSG Aumühle/Am roten Kreuz (NW) (C Heber)
- 5 Ind. 21.4.17 NSG Bruchgraben (BAD) (A Vogel)
- 1 B4. 0 21.4.17 NSG Aumühle/Am roten Kreuz (NW) (C Bussen)
- 1 Ind. 21.4.17 NSG Wagbachniederung (KA) (E Ballstaedt)
- 1 A2. 0 21.4.17 Ackerflächen zw. Rodau-Fehlhei (J Kreuziger)
- 1 A2. 0 21.4.17 Altneckar, Fehlheim, Nord (HP) (J Kreuziger)
- 2 A2. 0 22.4.17 NNO Geinsheim (Königswiese) [6 (C Bussen)
- 2 Ind. 2x M 22.4.17 NSG Ebenberg (südl. Ortsrand L (JF Bindrich)
- 1 Ind. 1x M 22.4.17 Schiftunger Bruch (RA) (W Jansen)

**Danach regelmäßig gemeldet**

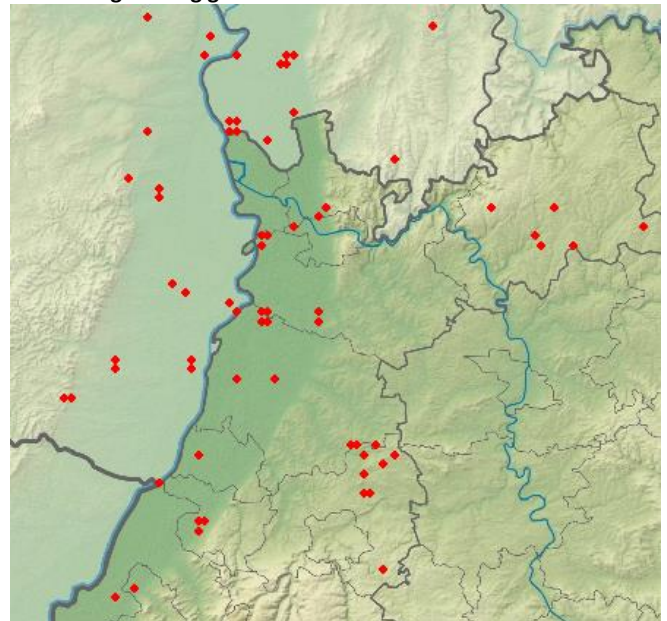

Feldschwirl  
Jahreszeitliche Verteilung Beobachtungen

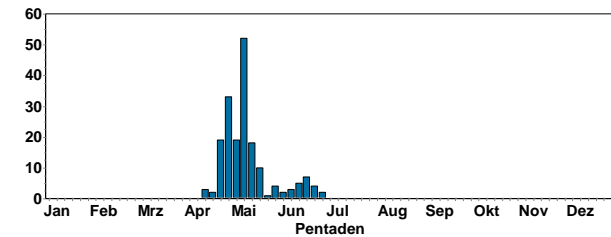

**Die Feldschwirlankunft war wie üblich Mitte April; Durchzug bis Mitte Mai; Vorkommen stark rückläufig**

**Rohrschwirl:**

**Brut in Wagbachniederung, Eich-Gimsheimer Altrhein, Spieß Anknunft:**

- 1 A2. 0 mehrfach Gesang am Bahndamm, mein persönlich frühes-ter Nachweis überhaupt in RLP 01.4.17 Eich-Gimsheimer Altrhein mit (V Schmidt)
- 1 A2. 02.4.17 Eich-Gimsheimer Altrhein mit (Frieder Klöpfer)
- 2 Ind. 0 04.4.17 NSG Der Spieß (B Schweitzer)
- 1 Ind. 07.4.17 NSG Wagbachniederung (KA) (U Mahler)
- 2 A2. 0 Gesang 07.4.17 NSG Der Spieß (V Schmidt)
- 1 A2. 0 08.4.17 Eich [6216\_1\_24s] (AZ) (Axel Muttray)
- 1 Ind. 08.4.17 NSG Wagbachniederung (KA) (H Seitz-Moskaliuk)
- 1 A2. 0 Gesang 08.4.17 NSG Der Spieß (V Schmidt)
- 1 Ind. 0 Gesang 08.4.17 NSG Der Spieß (V Schmidt)
- 1 Ind. 09.4.17 NSG Wagbachniederung (KA) (A Vogel)
- 2 Ind. 0 09.4.17 NSG Der Spieß (B Schweitzer)
- 6 A2. 0 09.4.17 Eich-Gimsheimer Altrhein mit (V Schmidt)

**Danach regelmäßig gemeldet**

Rohrschwirl  
Jahreszeitliche Verteilung Beobachtungen

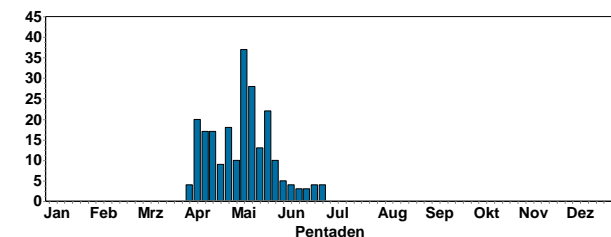

**Der Rohrschwirl kam relativ früh an und wurde ab 1.4. nachge-wiesen.**

**Schilfrohrsänger:**

- 1 Ind. Ausdauernd singend 01.4.17 NSG Wagbachniederung (KA) (Frieder Klöpfer)
- 1 Ind. 02.4.17 NSG Wagbachniederung (KA) (T Dziadek)
- 1 Ind. 04.4.17 NSG Wagbachniederung (KA) (R Busch)
- 1 Ind. 07.4.17 NSG Riedwiesen (MA) (H Bott)
- 1 Ind. Mitbeobachter:Axel Bitterlich 08.4.17 NSG Wagbachniederung (KA) (Angela Bitterlich)
- 2 Ind. 0 zögerlicher Gesang 09.4.17 Eich-Gimsheimer Altrhein mit (V Schmidt)
- 1 Ind. 10.4.17 NSG Wagbachniederung (KA) (Cedric Kleinert)
- 1 Ind. 12.4.17 NSG Wagbachniederung (KA) (Roald Bierhalter)
- 1 Ind. 13.4.17 Erlichsee (Ostteil) (KA) (J Ernst)
- 1 Ind. 0 14.4.17 Klärteiche Offstein (DÜW) (M Hoffmann)
- 2 Ind. 2x M 14.4.17 NSG Wagbachniederung (KA) (U Mahler)
- 5 Ind. @25340775 15.4.17 NSG Wagbachniederung (KA) (V Schmidt)
- 2 A2. 0 16.4.17 Eich [6216\_1\_24s] (AZ) (M Schleuning)
- 3 Ind. 16.4.17 NSG Wagbachniederung (KA) (T Lux)
- 2 Ind. 0 16.4.17 NSG Der Spieß (V Schmidt)
- 1 Ind. 1x M 5a 17.4.17 NSG Wagbachniederung (KA) (A Vogel)
- 2 Ind. 0 Gesang 17.4.17 Eich-Gimsheimer Altrhein mit (V Schmidt)
- 2 Ind. 18.4.17 NSG Wagbachniederung (KA) (Benjamin Mayer)

- 1 Ind. 21.4.17 NSG Wagbachniederung (KA) (E Ballstaedt)
- 1 A2. 0 22.4.17 NSG Der Spieß (H Bott)
- 1 Ind. Singend 22.4.17 Bruchsal [6817\_1\_23n] (KA) (T Lang)
- 1 Ind. 23.4.17 Bruchsal [6817\_1\_23n] (KA) (A Vogel)
- 1 Ind. 23.4.17 NSG Wagbachniederung (KA) (R Teuber)
- 1 A1. 23.4.17 NSG Der Spieß (W Heuser)
- 1 Ind. 27.4.17 NSG Wagbachniederung (KA) (J Roeder)
- 2 Ind. 29.4.17 NSG Wagbachniederung (KA) (V Eilhard)
- 2 Ind. 0 30.4.17 Eich-Gimsheimer Altrhein mit (B Schweitzer)
- 1 Ind. 30.4.17 NSG Wagbachniederung (KA) (M Wink)
- 2 Ind. 0 30.4.17 Eich-Gimsheimer Altrhein mit (N Schütze)
- 1 Ind. 03.5.17 NSG Wagbachniederung (KA) (Steffen Tillmanns)
- 1 Ind. 06.5.17 NSG Wagbachniederung (KA) (A Vogel)
- 1 Ind. 1x M 07.5.17 NSG Wagbachniederung (KA) (F Havet)
- 3 Ind. 08.5.17 NSG Wagbachniederung (KA) (E Ballstaedt)
- 2 Ind. 09.5.17 NSG Wagbachniederung (KA) (Heiner Götz)
- 1 Ind. 10.5.17 NSG Wagbachniederung (KA) (Tim Korschefsky)
- 2 Ind. 11.5.17 NSG Wagbachniederung (KA) (E Ballstaedt)
- 1 Ind. 1x M 11.5.17 NSG Wagbachniederung (KA) (U Mahler)
- 1 Ind. 12.5.17 NSG Wagbachniederung (KA) (A Thiele)
- 1 Ind. singend, Becken 4a 23.5.17 NSG Wagbachniederung (KA) (M Hennenberg)
- 5 Ind. 0 25.5.17 Heßheim [6415\_4\_38s] (RP) (M Ziara)
- 1 Ind. 28.5.17 NSG Wagbachniederung (KA) (M Wink)
- 1 A2. 0 30.5.17 NSG Mechtersheimer Tongrube (Rüdiger Bless)
- 1 Ind. 01.6.17 NSG Wagbachniederung (KA) (Rüdiger Bless)

Schilfrohrsänger  
Jahreszeitliche Verteilung Beobachtungen

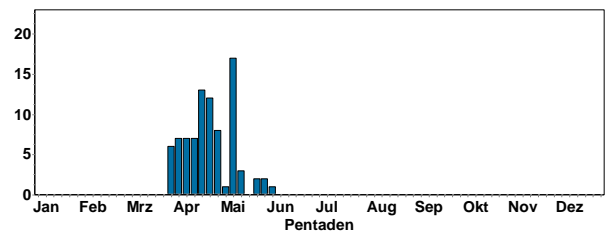

**Frühe Anknunft ab 1.4.; vermutlich Brutvorkommen in der Wag-bachniederung (Beobachtungen von Jungvögeln fehlen jedoch).**

**Sumpfrohrsänger:**

Erstankunft:

- 1 Ind. 0 21.4.17 Roschbach/O Flemlingen (Juliane Schalajda)
- 1 Ind. 02.5.17 Eschelbronn [6619\_3\_41s] (HD) (K Dworschak)
- 1 Ind. 03.5.17 NSG Wagbachniederung (KA) (Steffen Tillmanns)
- 1 Ind. 1x M 06.5.17 S Knöringen [6714\_4\_49n] (LD) (JF Bindrich)
- 1 Ind. 06.5.17 NSG Wagbachniederung (KA) (J Ernst)
- 1 Ind. 06.5.17 Bruchsal [6817\_1\_23n] (KA) (K Lechner)
- 1 Ind. 06.5.17 Sternenfels [6919\_3\_42n] (PF) (S Bosch)
- 3 Ind. 06.5.17 NSG Wagbachniederung (KA) (T Lang)
- 2 Ind. 06.5.17 Kahlbachsgrund (HD) (T Lepp)
- 1 A2. 0 07.5.17 Reichelsheim (Odenwald) [6218\_ (A Köhler)
- 1 Ind. 07.5.17 NSG Wagbachniederung (KA) (T Langenberg)
- 4 Ind. 08.5.17 NSG Wagbachniederung (KA) (E Ballstaedt)
- 1 Ind. 08.5.17 HD-Neuenheimer Feld [6 (M Wink)

**Danach regelmäßig gemeldet**

Sumpfrohrsänger  
Jahreszeitliche Verteilung Beobachtungen

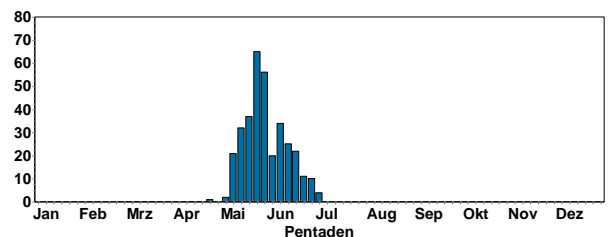

**Frühe Rückkehr in der letzten Aprildekade; Durchzug im Mai.**

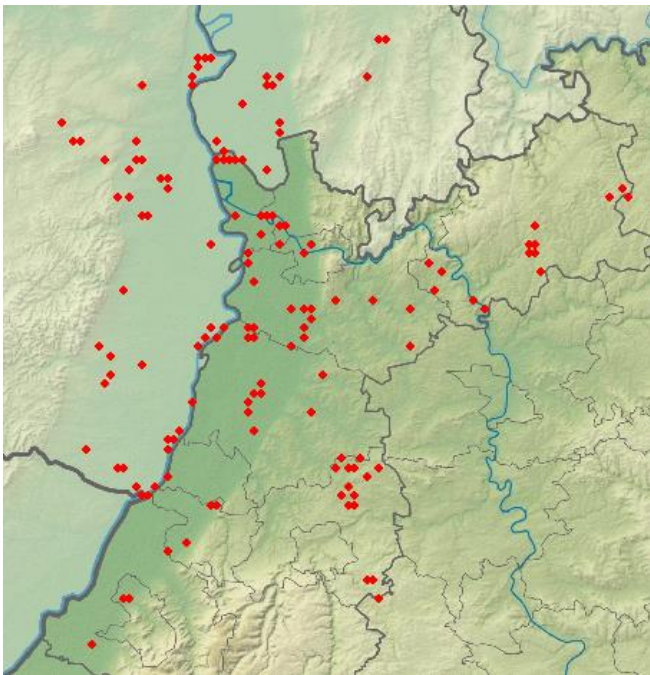

**Teichrohrsänger:**

**Erstankunft**

- 1 Ind. 0 02.4.17 Worms [6216\_3\_52n] (WO) (N Schütze)
- 1 A2. 0 04.4.17 NSG Der Spieß (B Schweitzer)
- 1 A2. 0 Gesang 07.4.17 NSG Der Spieß (V Schmidt)
- 1 A2. 0 08.4.17 Worms [6216\_3\_42s] (WO) (Axel Muttray)
- 1 Ind. I 09.4.17 NSG Der Spieß (F Schrauth)
- 1 A2. 0 Gesang 09.4.17 Eich-Gimbsheimer Altrhein mit (V Schmidt)

**Danach regelmäßig gemeldet**

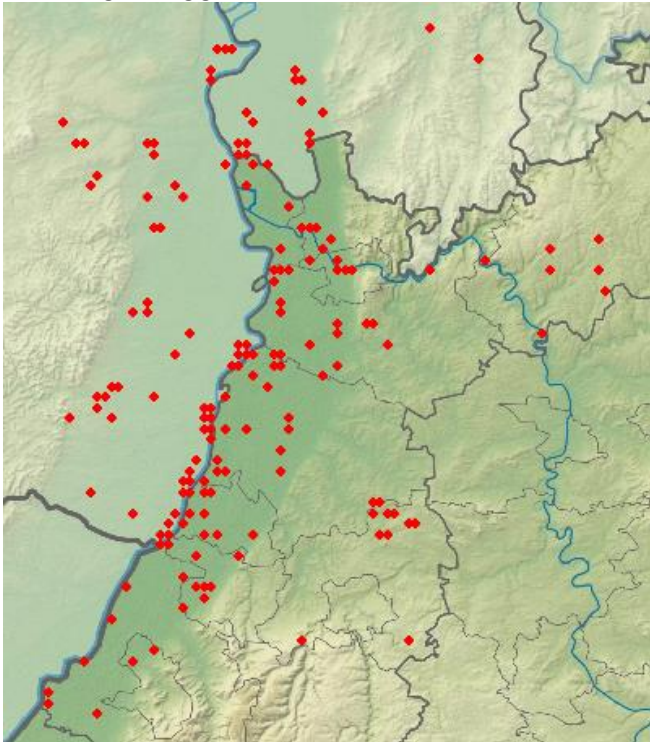

Teichrohrsänger  
Jahreszeitliche Verteilung Beobachtungen

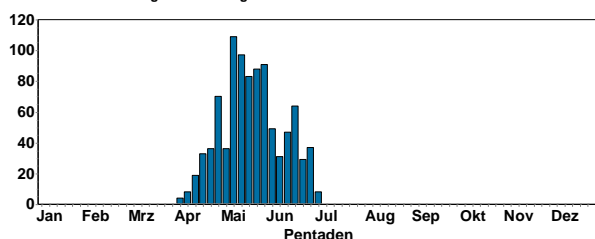

**Normal frühe Ankunft und Durchzug; brütet in den meisten Schildgebieten der Regien; Trend vermutlich positiv.**

**Drosselrohrsänger: (vermutlich nur Gast)**

**Erstankunft**

- 1 Ind. 1x M 29.4.17 NSG Wagbachniederung (KA) (A Vogel)
  - 1 Ind. 30.4.17 NSG Wagbachniederung (KA) (M Wink)
  - 1 Ind. 01.5.17 Bruchsal [6817\_1\_23n] (KA) (J Blessing)
  - 1 A2. 0 Gesang 01.5.17 Eich-Gimbsheimer Altrhein mit (V Schmidt)
  - 1 Ind. 06.5.17 NSG Wagbachniederung (KA) (A Vogel)
  - 1 Ind. 1x M 06.5.17 Bruchsal [6817\_1\_23n] (KA) (A Vogel)
  - 1 Ind. 06.5.17 Bruchsal [6817\_1\_23n] (KA) (E Körner)
  - 1 Ind. 1x M 06.5.17 NSG Wagbachniederung (KA) (Felix Normann)
  - 1 Ind. 06.5.17 Bruchsal [6817\_1\_23n] (KA) (J Ernst)
  - 1 A2. 0 wohl noch kein besetztes Revier 06.5.17 Eich-Gimbsheimer Altrhein mit (V Schmidt)
  - 1 Ind. 07.5.17 Saalbachniederung (gesamt) (KA) (A Vogel)
- Danach regelmäßig gemeldet

**Gelbspötter:**

**Erstankunft**

- 1 Ind. 21.4.17 NSG Wagbachniederung (KA) (M Seiser)
- 1 A2. 0 05.5.17 NSG Mußbacher Baggerweiher (C Heber)
- 1 Ind. 05.5.17 NSG Ebenberg (südl. Ortsrand L (Mella Beck)
- 1 A2. 0 05.5.17 Insel Flotzgrün (RP) (S Steiger)
- 1 Ind. 06.5.17 Ameisensee (RA) (G Schön)
- 1 A2. 0 06.5.17 NSG Felsenberg - Berntal (Horst Schaub)
- 1 A2. 0 06.5.17 Bobenheim-Roxheim [6416\_1\_03n] (J Weiß)
- 1 Ind. 1x M ad. singend in Hecke 06.5.17 Marlach (HD) (T Fichtner)
- 2 A2. 0 07.5.17 W Birkenheide (Kohlenhäuser) [ (C Heber)
- 1 Ind. 07.5.17 Abgrabung Kleiner Bodensee (KA) (U Kofler)
- 1 Ind. 09.5.17 Bonaue [6416\_2\_06n] (HP) (F Schrauth)
- 1 A2. 0 10.5.17 O Mußbach (Blockstation, Bälle (C Heber)
- 1 Ind. 10.5.17 Mannheim [6416\_2\_16n] (MA) (F Schrauth)
- 1 A2. 0 11.5.17 Grünstadt [6414\_2\_28n] (DÜW) (R Holleitner)
- 1 A2. 0 11.5.17 Römerberg [6716\_2\_06s] (RP) (S Steiger)
- 1 Ind. 1x M 13.5.17 Landau in der Pfalz [6714\_4\_58 (JF Bindrich)

**Danach regelmäßig gemeldet.**

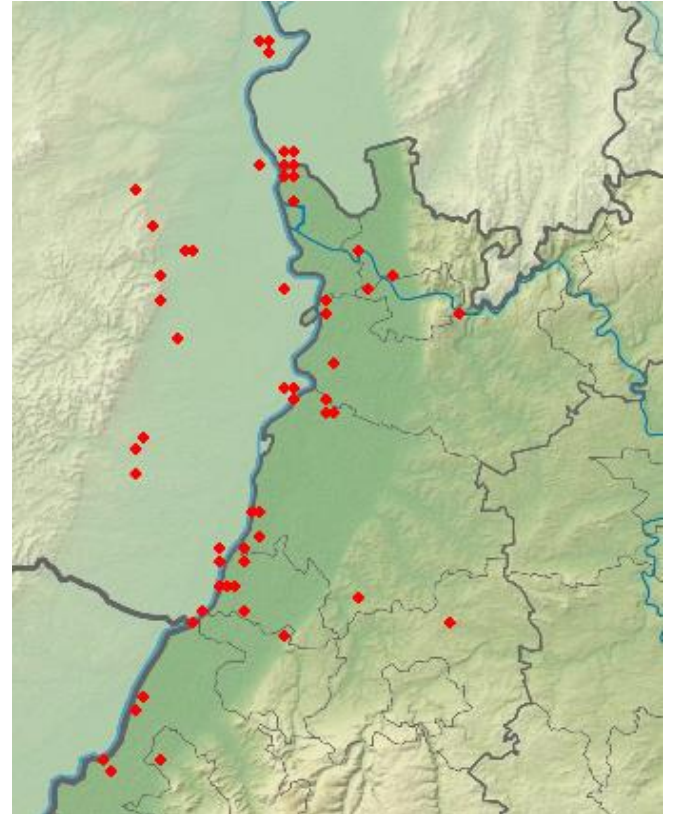

**Vor allem Auwälder und Feldgehölze der Rheinebene und am Haardtrand**

Gelbspötter  
Jahreszeitliche Verteilung Beobachtungen

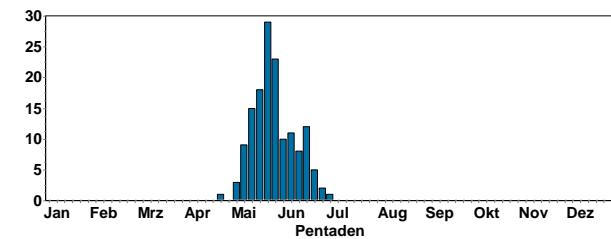

Eine Ankunft in der 1. Maidekade ist normal; Durchzug Mai bis Anfang Juni.

**Orpheusspötter:**

**Etlliche Bruten in der Pfalz aber auch östlich des Rheins. Der Ausbreitungstrend gen Osten setzt sich fort!**

- 1 A2. 0 03.5.17 Mußbach [6615\_1\_21n] (NW) (C Heber)
- 1 A2. 0 05.5.17 Mußbach [6615\_1\_21n] (NW) (C Heber)
- 1 Ind. Am selben Ort wie letztes Jahr. Eindeutiger Gesang und kurze Sichtbeobachtung 05.5.17 HD-Grenzhof [6517\_4\_46] (J Ernst)
- 2 Ind. 06.5.17 Deponie Grenzhof (HD) (K Hofmann)
- 2 A2. 2x M beide am SW-Rand der ehem. Biolog. Station singend
- 08.5.17 NSG Ebenberg (südl. Ortsrand L (JF Bindrich)
- 1 B4. 0 10.5.17 Mußbach [6615\_1\_21n] (NW) (C Heber)
- 2 A1. 0 10.5.17 O Mußbach (Blockstation, Bälle (C Heber)
- 1 A2. 10.5.17 Kerzenheim - Grube King (K (H-V Bastian)
- 2 Ind. 0 10.5.17 NSG Ebenberg (südl. Ortsrand L (Mella Beck)
- 2 Ind. Paar im vorjährigen Bruthabitat wieder anwesend. M immer wieder singend. 12.5.17 Wiesloch (SW) [6718\_1\_01s] (HD (T Lepp)
- 1 B4. 0 13.5.17 NSG Ebenberg (südl. Ortsrand L (C Bussen)
- 1 B4. 1x M 13.5.17 NSG Ebenberg (südl. Ortsrand L (JF Bindrich)
- 2 Ind. 13.5.17 Wiesloch (SW) [6718\_1\_01s] (HD (K Hofmann)
- 1 Ind. @26205815 14.5.17 NSG Wagbachniederung (KA) (J Ernst)
- 2 Ind. 14.5.17 Wiesloch (SW) [6718\_1\_01s] (HD (K Hofmann)
- 1 A2. 1x M 0 14.5.17 Landau [6814\_2\_09s] (LD) (V Schmidt)
- 2 B4. 0 SW Ecke der ehem. Biologischen Station 14.5.17 NSG Ebenberg (südl. Ortsrand L (V Schmidt)
- 4 Ind. 16.5.17 Karlsruhe [7016\_1\_01s] (KA) (J Rathgeber)
- 3 B4. 2x M nach wie vor 2 Sänger am SW-Rand der ehem. Biolog. Station, zusätzlich Warnrufe 19.5.17 NSG Ebenberg (südl. Ortsrand L (JF Bindrich)
- 1 A2. 1x M 0 21.5.17 Kerzenheim - Grube King (K (D Becker)
- 1 Ind. 21.5.17 Neustadt (Pohlengraben) [6615\_ (U Fischer)
- 1 A2. 0 22.5.17 Neustadt (Pohlengraben) [6615\_ (C Heber)
- 2 B4. 0 22.5.17 O Mußbach (Blockstation, Bälle (C Heber)
- 1 B4. 0 22.5.17 Mußbach [6615\_1\_21n] (NW) (C Heber)
- 1 A2. 0 23.5.17 Neustadt an der Weinstraße [66 (C Heber)
- 1 Ind. 0 26.5.17 O Mußbach (Blockstation, Bälle (Anneli Pfeffer)
- 1 A2. 0 27.5.17 Asselheim-Höllenberg (DÜW) (M Wink)
- 1 B4. 1x M 28.5.17 NSG Ebenberg (südl. Ortsrand L (JF Bindrich)
- 1 Ind. 28.5.17 NSG Wagbachniederung (KA) (M Wink)
- 1 A2. 0 31.5.17 Ober-Flörsheim [6314\_2\_18n] (A (M Korn)
- 1 Ind. 1x M Zuerst ruft der Vögel aus einem Gebüsch. Nach 1-2 Minuten klettert er in Richtung Spitze und zeigt sich ganz offen, fliegt dann jedoch gleich weg. 05.6.17 NSG Wagbachniederung (KA) (A Köhler)
- 1 A2. 1x M ad. 0 05.6.17 Bechtolsheim [6215\_1\_02n] (AZ) (Janis Sieberichs)
- 1 A1. 0 12.6.17 Neustadt an der Weinstraße [66 (Andre Toth)
- 1 Ind. typischer Gesang von exponierter Warte aus, charakteristische Merkmale (kurze Handschwingenprojektion, etc.) einwandfrei zu erkennen (Belegbilder) 12.6.17 NSG Ballauf-Wilhelmswörth Nord (F Schrauth)
- 1 Ind. mehrmals an der Stelle vom 12.06. zu sehen, aber kein Gesang 30.6.17 NSG Ballauf-Wilhelmswörth Nord (F Schrauth)

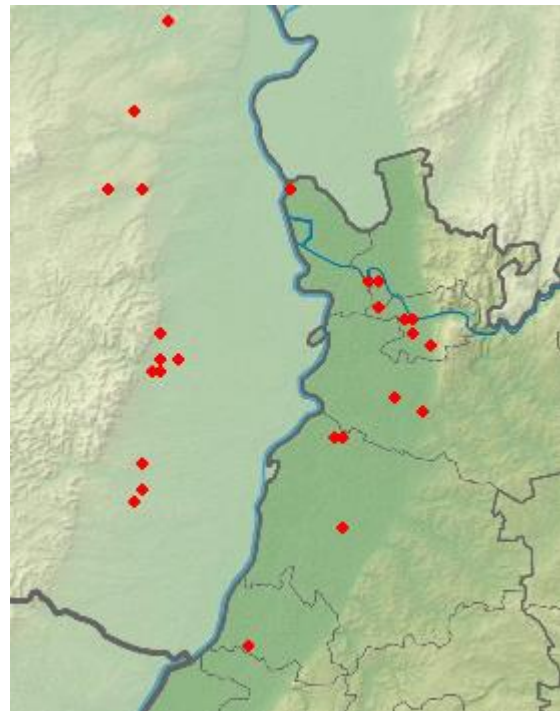

Orpheusspötter  
Jahreszeitliche Verteilung Beobachtungen

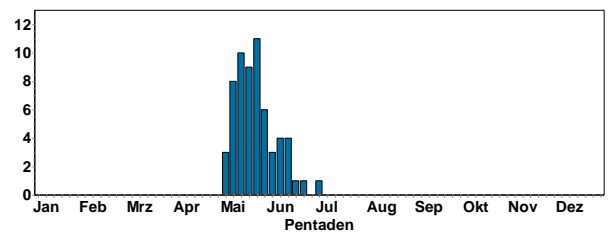

© F. Schrauth

**Mönchsgrasmücke:**

Mönchsgrasmücke  
Jahreszeitliche Verteilung Beobachtungen

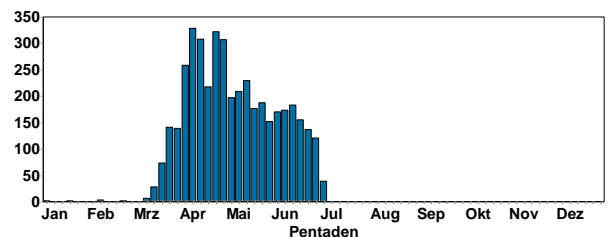

Ankunft wie üblich schon im März mit Höhepunkt in der ersten Aprilhälfte. Häufigste Grasmücke mit sehr großer Verbreitung.

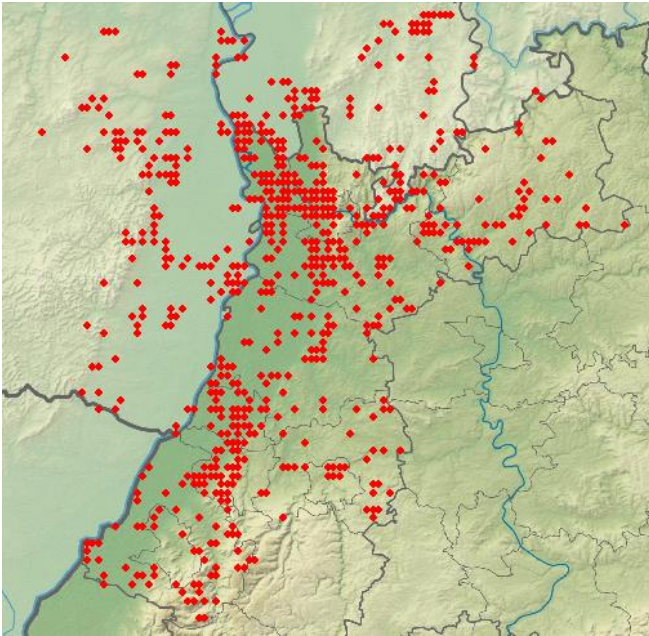

2 Ind. Mitbeobachter A Kaiser und weitere. Eindeutig aus der Nähe mit dem Fernglas bestimmt 09.4.17 Malsch [7115\_2\_30n] (KA) (M Albert)

1 Ind. ausgiebige Gesangsstrophe. Wird sofort von 2 Mg angesungen und verstummt dann (1x gehört) Tonaufnahmen als Beleg vorhanden. Mitbeobachter: C. Jansen und B. Feldmann 09.4.17 NSG Wagbachniederung (KA) (Patrick Kretz)

1 Ind. Im dichten Gebüsch zwischen Beobachtungshütte und Bank an der Weggabelung nahe Teich 4b singend. 12.4.17 NSG Wagbachniederung (KA) (J Ernst)

1 Ind. 13.4.17 Schriesheim Branich (HD) (HD) (A Konrad)

1 Ind. 15.4.17 NSG Wagbachniederung (KA) (Joshua Mader)

1 A2. 0 15.4.17 Schlossberg (HP) (M Wink)

1 Ind. 15.4.17 Mannheim [6517\_1\_13s] (MA) (W Dreyer)

1 A2. 0 16.4.17 S Bolanden (Hollerberg) [6314\_ (J Braun)

1 Ind. 16.4.17 Leimen (NO) [6618\_1\_23s] (HD) (J Schicker)

2 A2. 0 (2x gehört) 16.4.17 Römerberg [6716\_2\_06s] (RP) (S Steiger)

**Danach regelmäßig gemeldet**

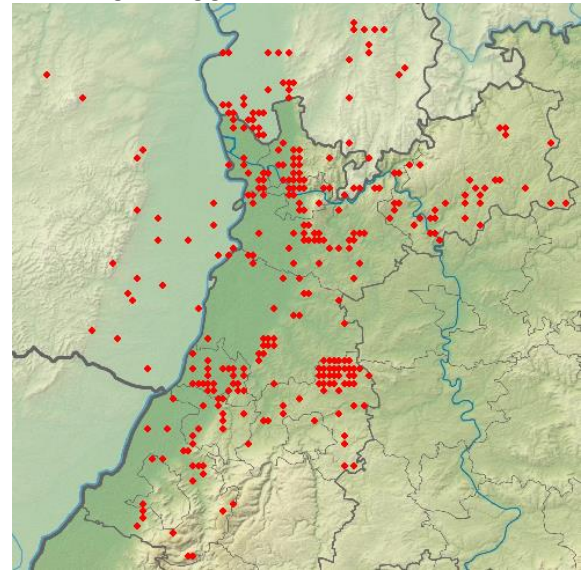

Männchen © A. Stöhr



Weibchen © B. Steiner



© F. Schrauth

Gartengraszükke  
Jahreszeitliche Verteilung Beobachtungen

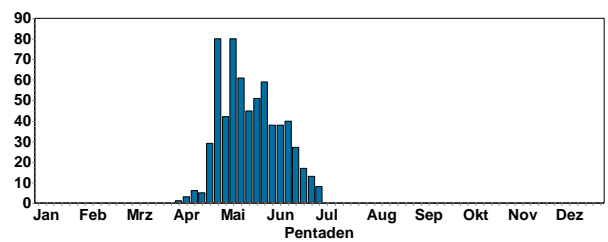

**Gartengraszükke:**

**Erstankunft:**

1 Ind. 1x M ad. Gehört und gesehen ! 03.4.17 Ubstadt-Weiher [6818\_1\_11s] (K (C Armbruster)

2 Ind. 2 Mitbeobachter, Vogel gesehen! Schon im letzten Jahr 1 Gartengraszükke im gleichen Gebiet sehr früh gehört. 09.4.17 Malsch [7115\_2\_30n] (KA) (A Kaiser)

**Vergleichsweise frühe Rückkehr der Durchzüger und Brutvögel!  
Durchzug bis Mitte Mai. Vermutlich wurde die Art 2017 etwas häufiger als in früheren Jahren beobachtet.**

## Klappergrasmücke:

### Erstankunft:

- 1 Ind. 04.4.17 Karlsruhe [6916\_1\_24n] (KA) (G Schön)
- 1 Ind. 04.4.17 HD Neckarwiese (HD) (L Parau)
- 1 Ind. 04.4.17 HD (Höllerbacherstein) (M Wink)
- 1 Ind. 07.4.17 Gimmeldingen [6614\_2\_20n] (NW) (C Heber)
- 1 Ind. 07.4.17 Schönbrunn [6519\_4\_46n] (HD) (R Engel Haardt)
- 1 Ind. 08.4.17 Ötisheim [7018\_2\_19s] (PF) (E Körner)
- 1 Ind. 08.4.17 Ötisheim [7018\_2\_19s] (PF) (E Körner)
- 1 Ind. 08.4.17 Walldorf Storchewiese (HD) (G Krewing-Rambau)
- 1 Ind. 10.4.17 Karlsruhe [7016\_1\_03n] (KA) (D Raddatz)
- 1 Ind. 10.4.17 Ettlingen [7016\_1\_25s] (KA) (H Barié)
- 1 Ind. Singend 10.4.17 Baiertal [6618\_3\_55s] (HD) (T Lepp)
- 1 Ind. 11.4.17 Tiefenbronn [7118\_4\_60s] (PF) (F Rothenhäusler)
- 1 Ind. 11.4.17 Wiesloch (Gänsberg) [6718\_1\_12] (G Krewing-Rambau)
- 1 Ind. 1x M ad. Neuburg nördl. der Kehlstraße am Tankgraben.
- 11.4.17 Neuburg am Rhein [7015\_2\_06s] (H-J Schygulla)
- 1 Ind. 11.4.17 Sternenfels [6919\_3\_42n] (PF) (S Bosch)
- 1 A2. 1x M ad. singend in Hecke 11.4.17 Bödigh. Husarenallee [6521\_2\_1] (T Fichtner)
- 3 Ind. 11.4.17 Nußloch (Süd) [6618\_3\_42s] (HD) (T Lepp)
- 1 Ind. 1x M 11.4.17 NSG Wagbachniederung (KA) (U Mahler)
- 1 Ind. 12.4.17 Karlsruhe [6916\_3\_41n] (KA) (A Kaiser)
- 1 A2. 0 12.4.17 Auerbach [6521\_3\_54s] (MOS) (K Junker)
- 1 Ind. 12.4.17 Dossenheim-Weidlach (HD) (M Wink)
- 1 Ind. Gesehen 13.4.17 Karlsruhe [6916\_3\_41n] (KA) (A Kaiser)
- 1 Ind. 0 singt 13.4.17 NSG Haardtrand - Auf dem Sc (B Froehlich-Schmitt)
- 1 Ind. 13.4.17 NSG Wagbachniederung (KA) (E Körner)
- 1 Ind. 13.4.17 Untere Hart [7115\_2\_07n] (RA) (H Barié)
- 1 Ind. 13.4.17 NSG Wagbachniederung (KA) (J Stipp)
- 1 Ind. singt nahe Teich 4b 13.4.17 NSG Wagbachniederung (KA) (J Ernst)
- 1 A2. 1x M ad. 0 13.4.17 Bödigh. Husarenallee [6521\_2\_1] (Max Schulz)
- 1 Ind. 13.4.17 NSG Wagbachniederung (KA) (M Körner)
- 1 A2. 1x M ad. singend in Hecke 13.4.17 Bödigh. Husarenallee [6521\_2\_1] (T Fichtner)
- 1 Ind. 13.4.17 NSG Wagbachniederung (KA) (T Lang)

Danach regelmäßig gemeldet

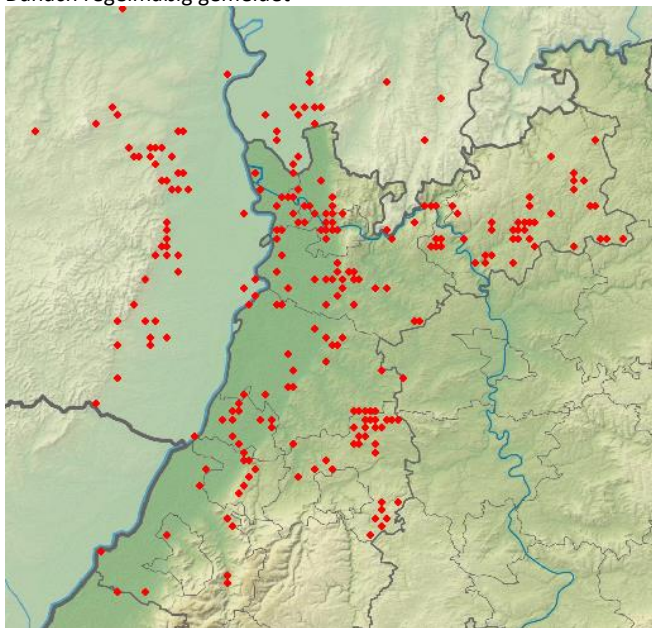

Klappergrasmücke  
Jahreszeitliche Verteilung Beobachtungen

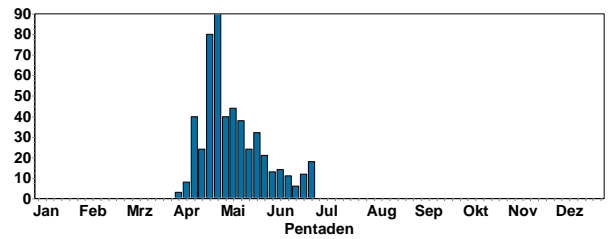

Eine Ankunft in der 1. Aprildekade ist üblich; Durchzug bis Mitte Mai.



© D. Koch

## Dorngrasmücke:

### Erstankunft

- 1 Ind. 1x M längerer Gesang 01.4.17 Hockenheim [6617\_3\_52n] (HD) (A Konrad)
  - 1 Ind. 1x M 0 gehört und gesehen 01.4.17 Erpolzheimer Bruch [6515\_1\_05s] (M Wink)
  - 1 A2. 02.4.17 NSG Lochwiesen von Biblis (J Kreuziger)
  - 1 Ind. Gesang und Rufe, bereits letztes Jahr fast an gleicher Stelle eine ziemlich frühe Beobachtung 03.4.17 NSG Ballauf-Wilhelmswörth Nord (F Schrauth)
  - 2 Ind. 2x M singen in Sal-Weiden, nach kurzer Suche gesehen. 04.4.17 Insel Flotzgrün (RP) (S Steiger)
  - 1 Ind. mehrfach singend 09.4.17 NSG Der Spieß (F Schrauth)
  - 1 A2. 0 singt (1x gehört) 09.4.17 Insel Flotzgrün (RP) (S Steiger)
  - 1 Ind. 1x M 10.4.17 Waghäusel [6717\_3\_31n] (KA) (Cedric Kleinert)
  - 1 B4. 0 Revier vom Nw. vom 31.3. und 1.4. dauerhaft besetzt 10.4.17 NSG Lochwiesen von Biblis (J Kreuziger)
  - 1 A2. 0 10.4.17 Rheinauen KW Biblis SO [6216\_4] (J Kreuziger)
  - 1 A2. 0 schon mehrere anwesend 10.4.17 Ackerflächen nördlich Kärchers (J Kreuziger)
- Danach regelmäßig gemeldet.

Dorngrasmücke  
Jahreszeitliche Verteilung Beobachtungen

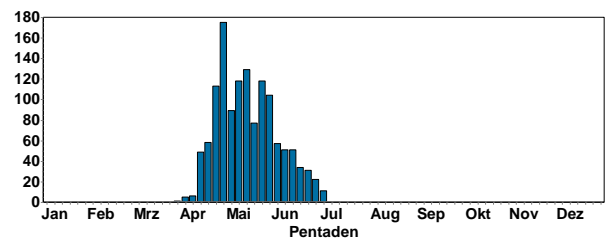

Die Art erscheint häufig in der 1. Aprildekade, so auch 2017; Durchzug bis Anfang Mai.

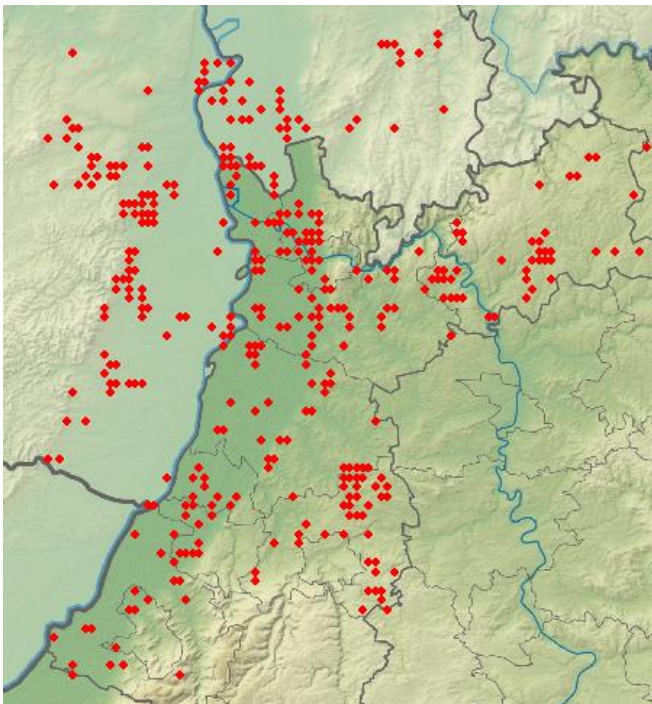

Zweithäufigste Grasmücke unserer Region; um 1970 prophezeiten viele Experten, dass die Dorngrasmücke bald aussterben würde.

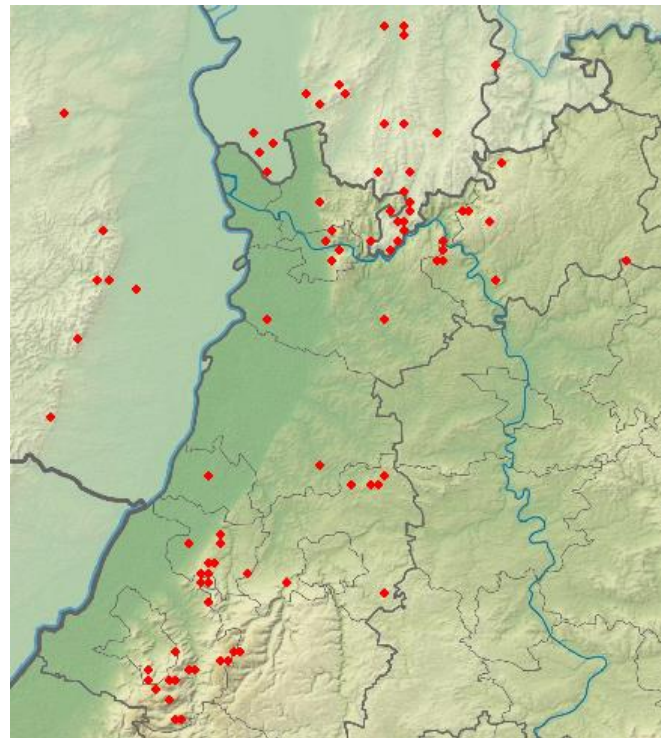

Die Art ist deutlich häufiger und weiter verbreitet; wird offensichtlich überhört und nicht erfasst. Auch auf diese Art sollten wir in den nächsten Jahren verstärkt achten.



© J. Dreher

**Sommergoldhähnchen:**

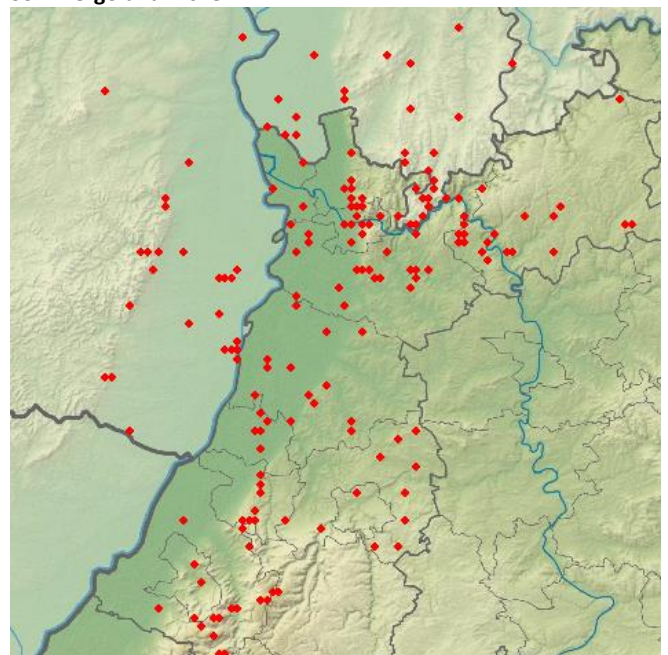

War in diesem Winter durchgehend vorhanden; ein Zuzug erfolgte im März mit einem Höhepunkt Anfang April.

**Wintergoldhähnchen:**

Wintergoldhähnchen  
Jahreszeitliche Verteilung Beobachtungen

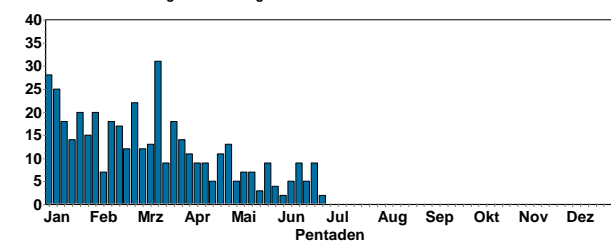

Sommergoldhähnchen  
Jahreszeitliche Verteilung Beobachtungen

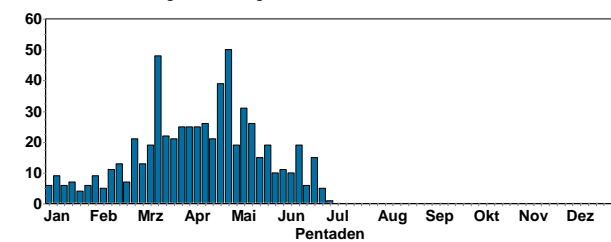

**Kleiber:**

Kleiber  
Jahreszeitliche Verteilung Beobachtungen

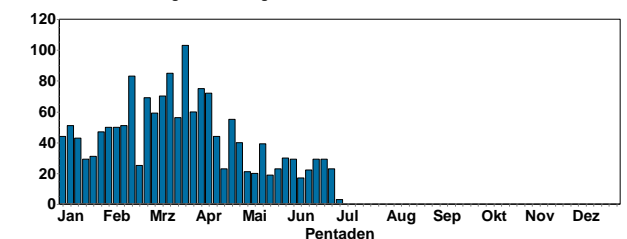

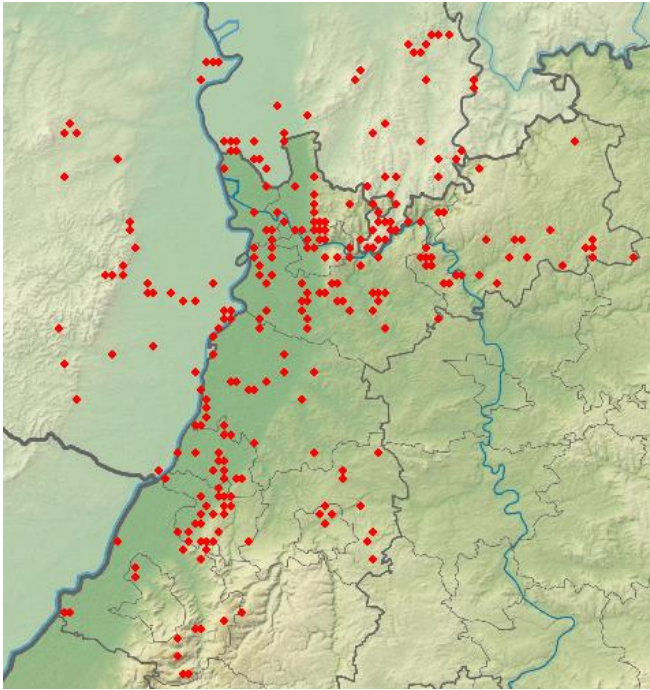

Weit verbreitet in allen Waldgebieten, Feldgehölzen und größeren Parkanlagen



© B. Steiner

**Waldbaumläufer:**  
Nicht nur Höhenlagen werden besiedelt, sondern zunehmend die rheinnahen Auwälder

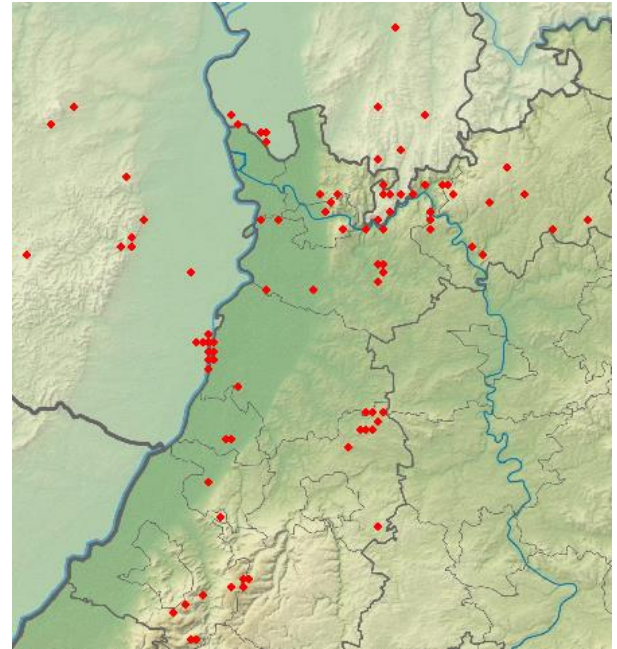

**Gartenbaumläufer:**

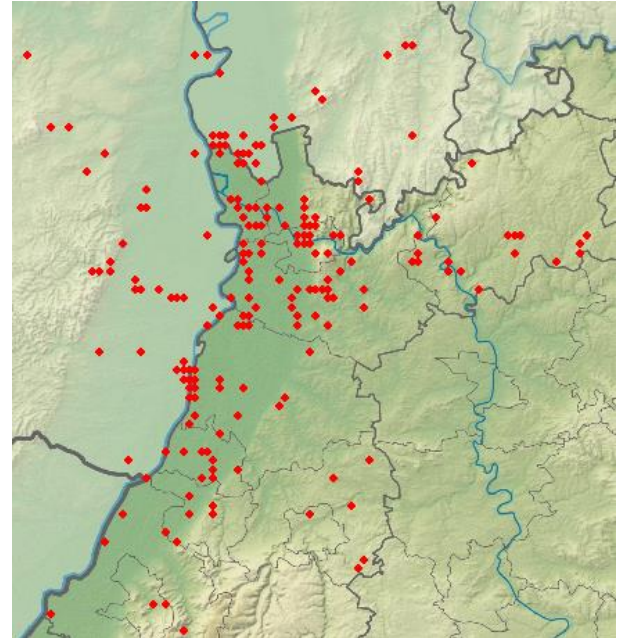

**Star:**

Star  
Jahreszeitliche Verteilung Beobachtungen

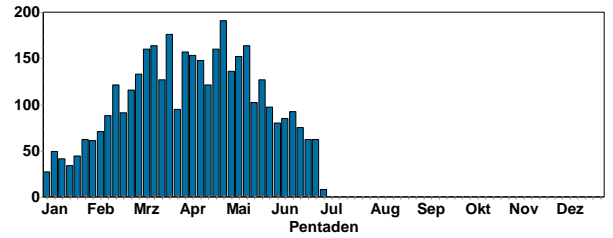

Star  
Summen der Pentadenmaxima

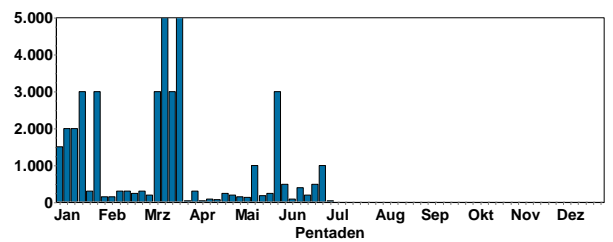



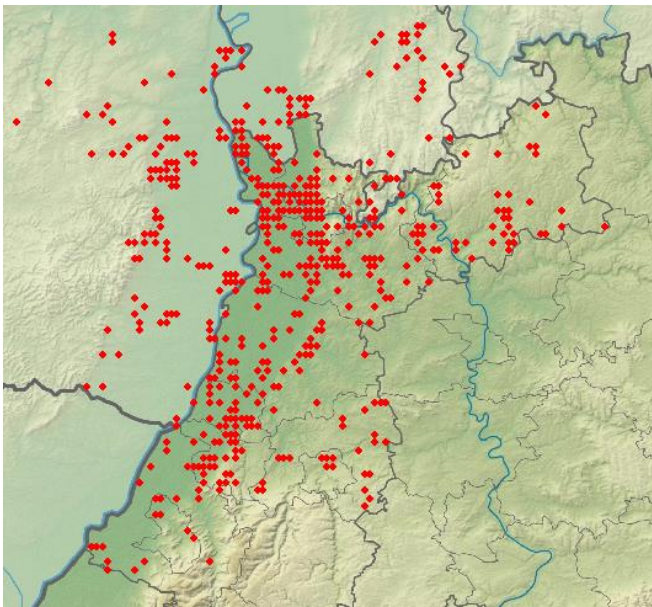

Nach wie vor ein weit verbreiteter Brutvogel der Region.



© W. Fischer

**Zaunkönig:**  
Bedingt durch den Frost im Winter gab es leichte Bestandsrückgänge im diesem Frühjahr

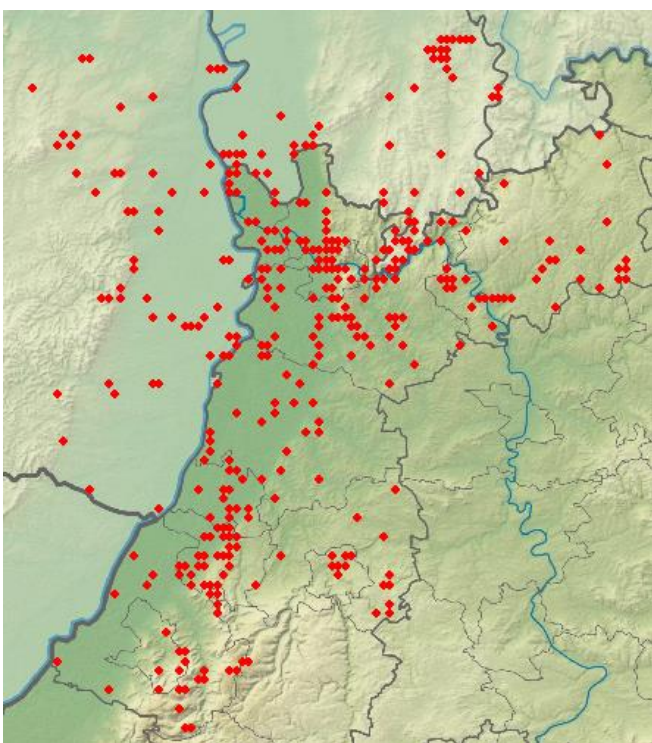

**Wasseramsel:**  
Brutvogel an klaren mittelgroßen Bächen; Bestand sicher nur sehr unvollständig erfasst!

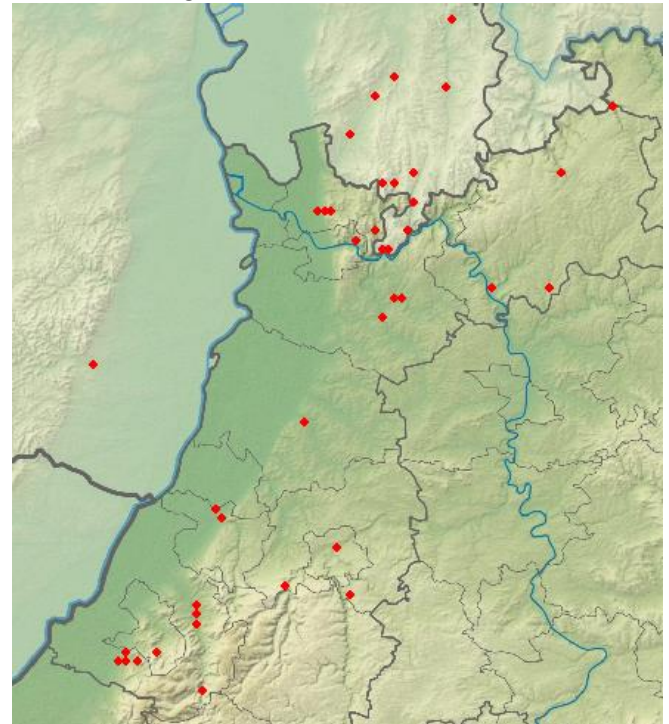

**Misteldrossel:**

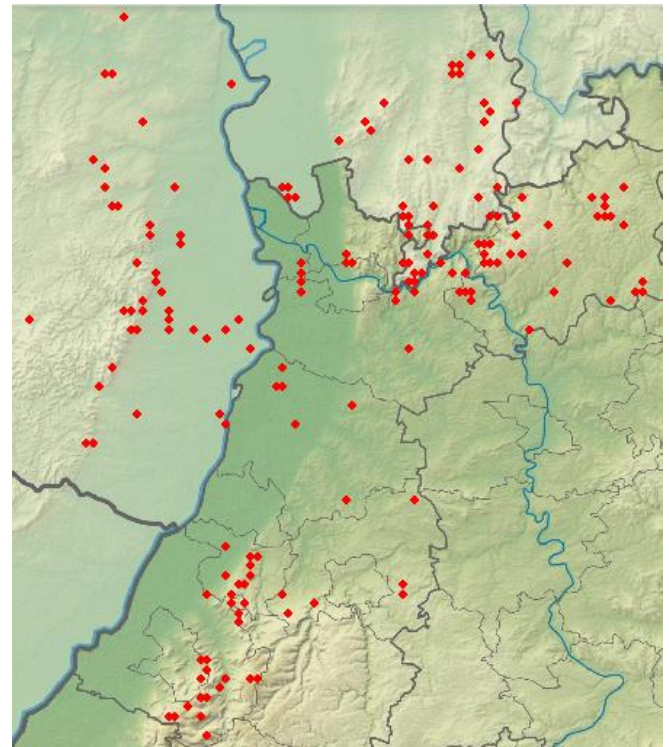

Misteldrossel  
Jahreszeitliche Verteilung Beobachtungen

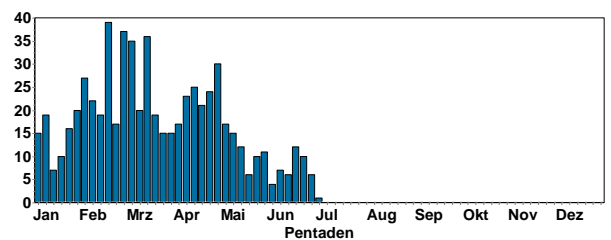

Im Februar erfolgt Durchzug (bis Ende März) und Rückkehr der Brutvögel; Waldgebiete der Hügelregion und Kiefernwälder der Rheinebene (mit vielen Kiefernmisteln)

**Ringdrossel: (nur wenige Durchzüglerin diesem Jahr!)**

- 1 Ind. 0 05.4.17 Deidesheim (Michaelskapelle) [ (JF Bindrich)
- 2 Ind. 1x M / 1x W 0 10.4.17 Battenberg (Pfalz) [6414\_4\_48n (Eva Notz)
- 1 Ind. 14.4.17 Allemühl S [6519\_4\_48s] (HD) (Ingo Stein)
- 1 Ind. 1x W ad. 0 15.4.17 Neunkirchen S [6620\_1\_01s] (MOS) (C Bernitt)
- 3 Ind. 0 24.4.17 Flugplatz Lachen-Speyerdorf (N (C Heber)
- 10 Ind. 0 27.4.17 Neckarsteinach [6519\_3\_31n] (H (A Quell)
- 2 Ind. warnend 21.6.17 Nägeliskopf, Birkenau [7315\_4\_ (U Dorka)

**Amsel:**

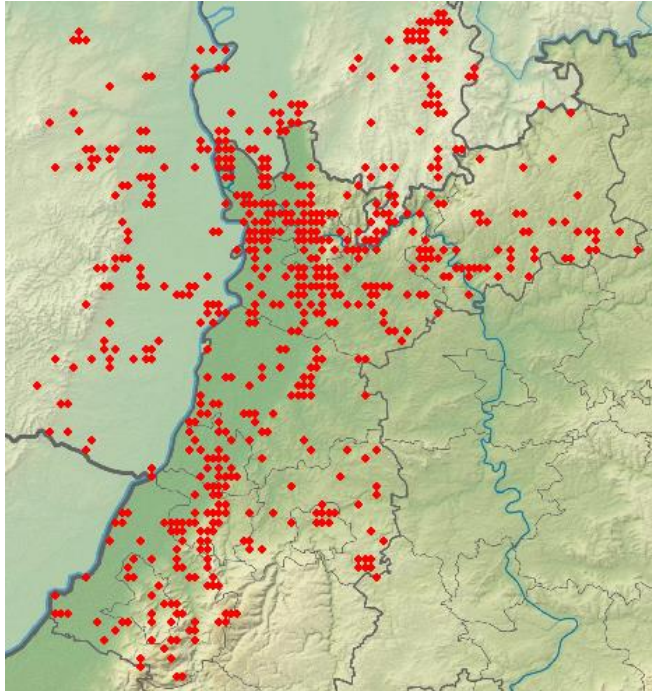

Amsel  
Jahreszeitliche Verteilung Beobachtungen

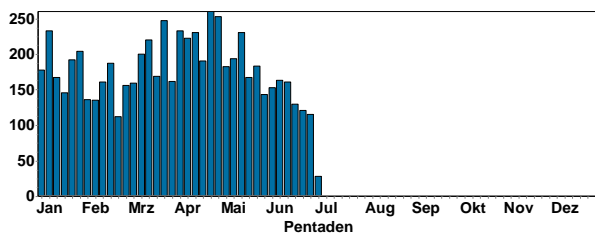

© C. Bernitt

Trotz Amselsterben durch USUTU ist die Amsel weit verbreitet; die Bestände in Nordbaden, die stark unter dem Virusbefall gelitten hatten, haben sich zu 70-80% wieder erholt.

**Wacholderdrossel**



© B. Steiner

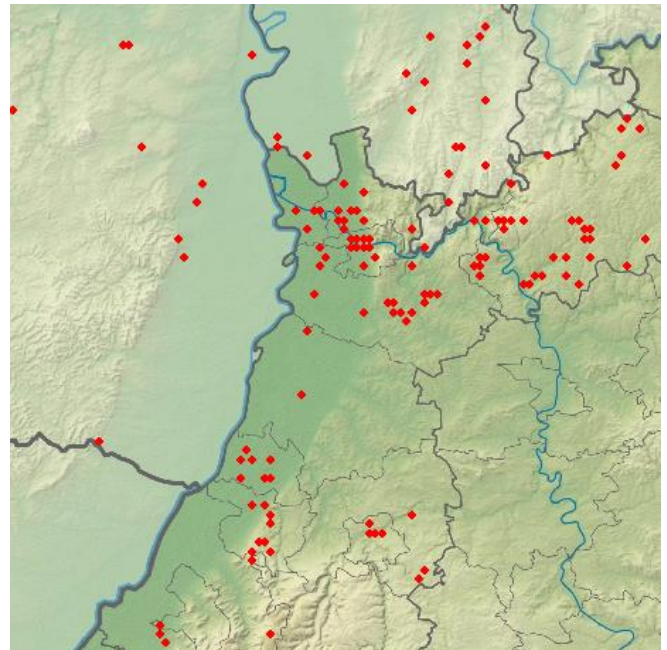

Wacholderdrossel  
Jahreszeitliche Verteilung Beobachtungen

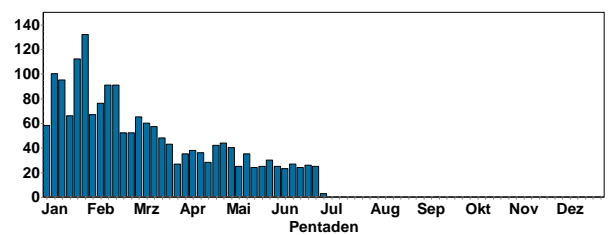

Bis Ende März sind die meisten Wintergäste abgezogen; Brutvorkommen relativ lokal. Rückläufig?



© C. Bernitt

**Singdrossel:**

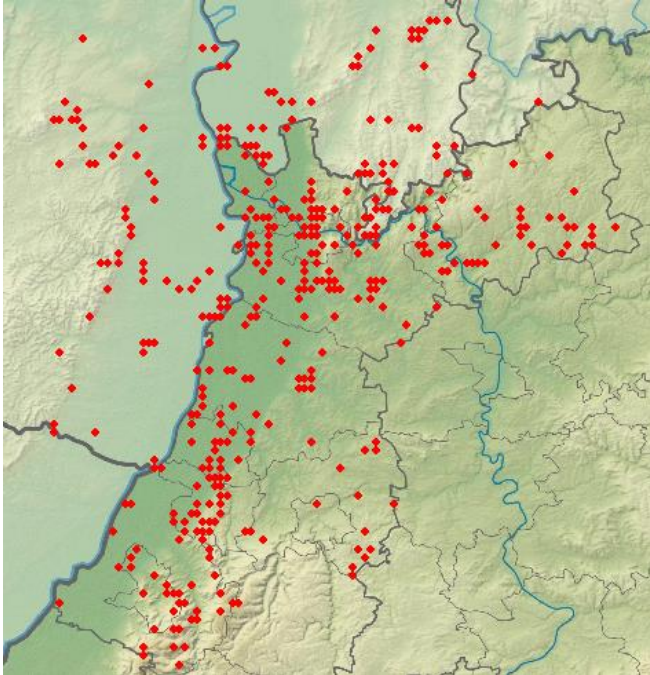

Singdrossel  
Jahreszeitliche Verteilung Beobachtungen

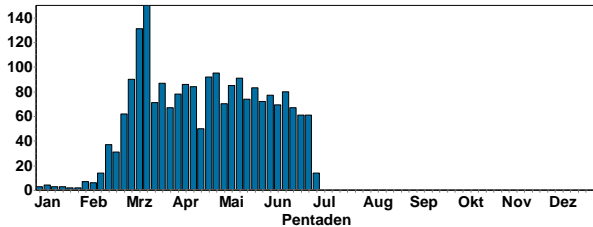

**Ende Feb/Anfang März sah man viele Singdrosseln bei uns auf dem Frühjahrszug.**

**Rotdrossel: letzte Wintergäste/Durchzügler**

- 1 Ind. 01.4.17 NSG LA Rallengraben (HP) (C Armbruster)
- 2 Ind. Gegen 20 Uhr über 01.4.17 NSG Wagbachniederung (KA) (J Ernst)
- 1 Ind. 02.4.17 Oberbeuern Sauerbosch/Müllerb (M Leis-Messer)
- 1 Ind. bei Einbruch der Nacht Zugrufe 02.4.17 Ackerflächen westl. Boxheimer (P Petermann)
- 1 Ind. 1x M Singend 02.4.17 Altlußheim [6717\_1\_12n] (HD) (U Mahler)
- 1 Ind. 0 singt 06.4.17 Hördt [6815\_2\_20n] (GER) (B Froehlich-Schmitt)
- 1 Ind. 0 zwitschernder Schwarm in Baumkronen 08.4.17 Hördt [6816\_1\_12s] (GER) (B Froehlich-Schmitt)
- 1 Ind. eindeutig durch Ruf bestimmt 23.4.17 Ketsch [6617\_1\_02s] (HD) (H Laussmann)
- 2 Ind. 0 fressen Efeubeeren 24.4.17 Neustadt (Hünenstein, Eremitag) (C Heber)
- 1 Ind. 0 Singend! 14.5.17 Viernheim [6417\_1\_23n] (HP) (A Kohler)

Rotdrossel  
Jahreszeitliche Verteilung Beobachtungen

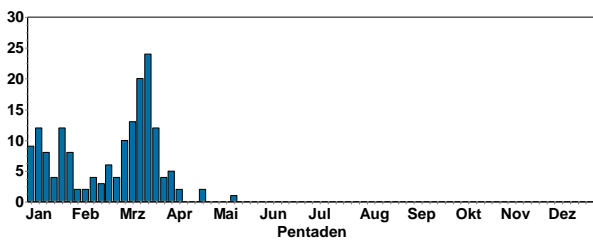

**Grauschnäpper:**



© D. Koch

**Erstankunft:**

- 1 Ind. 21.4.17 Wiesloch [6618\_4\_56n] (HD) (T Lepp)
  - 1 Ind. 22.4.17 Wiesloch (PZN) [6618\_3\_53s] (H (T Lepp)
  - 1 Ind. Neu! 24.4.17 HD-Wieblingen [6517\_4 (K Hofmann)
  - 1 A2. 0 ruft, warnt, fliegt Spechthöhle in Eichenstamm an 25.4.17 Hördt [6816\_1\_11n] (GER) (B Froehlich-Schmitt)
  - 1 Ind. 25.4.17 Maulbronn [6918\_4\_60n] (PF) (E Körner)
  - 1 Ind. 26.4.17 HD Botanischer Garten (K Hofmann)
  - 1 Ind. 26.4.17 Zuzenhausen [6719\_1\_01n] (HD) (T Lepp)
  - 2 Ind. 28.4.17 Berghäuser Altrhein (RP) (JF Bindrich)
  - 1 Ind. 28.4.17 HD Botanischer Garten (K Hofmann)
  - 1 Ind. 30.4.17 Karlsruhe [7016\_2\_06s] (KA) ) (J Rathgeber)
  - 1 Ind. 03.5.17 HD Botanischer Garten (K Hofmann)
  - 1 A2. 1x M 04.5.17 Landau Ortsrand, SO Godramstei (JF Bindrich)
- Ankunft wie üblich in der letzten Aprildekade; danach regelmäßig gemeldet**

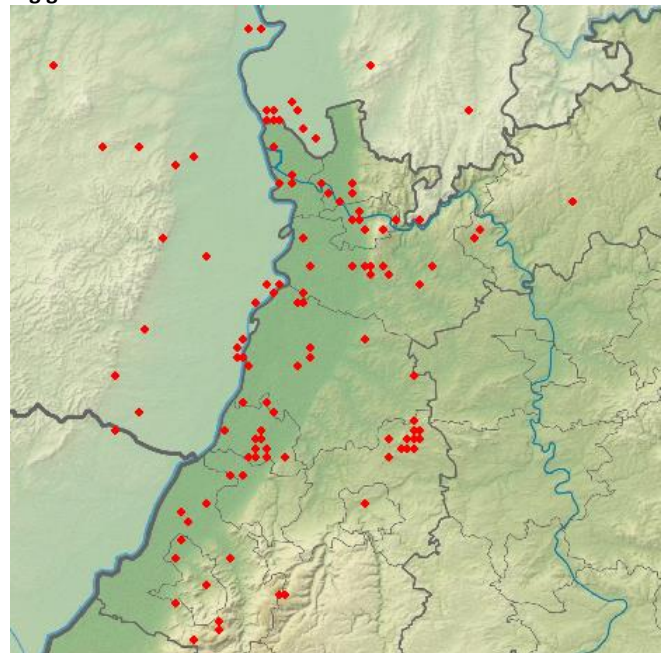

Grauschnäpper  
Jahreszeitliche Verteilung Beobachtungen

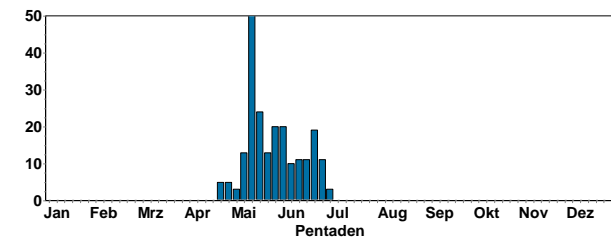

### Trauerschnäpper:

#### Erstankunft:

- 4 A2. 4x M 02.4.17 Neuschloß West [6317\_3\_51s] (H (F Schrauth)
- 1 Ind. 0 03.4.17 Weschnitzaue südl. Weschnitzin (D Heller)
- 1 Ind. 1x M Singend 04.4.17 Altlußheim [6717\_1\_12n] (HD) (U Mahler)
- 1 A1. 0 05.4.17 NSG Aumühle/Am roten Kreuz (NW (C Heber)
- 1 Ind. 0 05.4.17 Parkinsel Ludwigshafen (LU) (Julia Bayer)
- 1 A2. 0 bei Nisth. 15E 05.4.17 Hanhofen [6616\_3\_42n] (RP) (T Dolich)
- 1 A2. singt und ruft 06.4.17 Hördt [6815\_2\_20n] (GER) (B Froehlich-Schmitt)
- 1 A2. 0 06.4.17 Offenland östl. der BAB + östl (W und M Schumann)
- 2 Ind. 2x M 08.4.17 Bruchsal [6817\_1\_13s] (KA) (A Vogel)
- 1 Ind. 08.4.17 Mannheim [6416\_2\_30n] (MA) (F Schrauth)
- 1 Ind. 08.4.17 Altrhein Kleiner Bodensee (KA) (J Rathgeber)
- 1 Ind. 0 08.4.17 Viernheimer Heide NW [6417\_1\_1 (K Kathol)
- 1 A2. 09.4.17 Hördt [6816\_1\_22n] (GER) (B Froehlich-Schmitt)

**Frühe Ankunft in der 1. Aprildekade; danach regelmäßig gemeldet; Durchzug bis Ende April.**

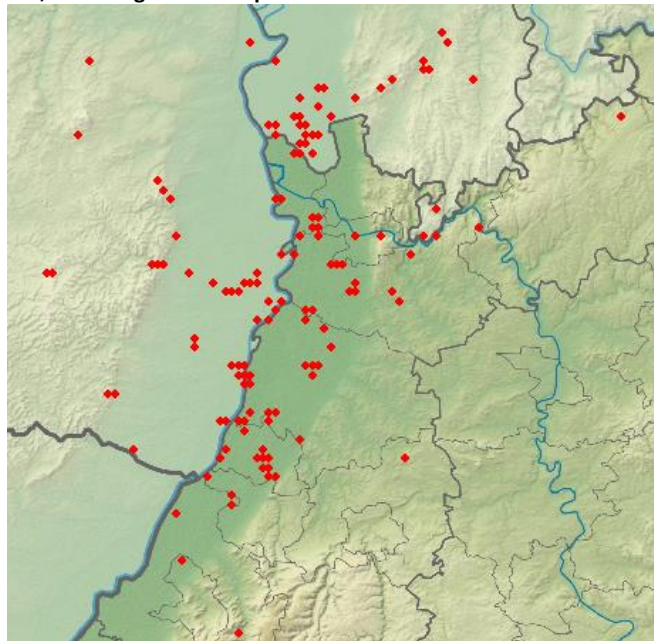

Trauerschnäpper  
Jahreszeitliche Verteilung Beobachtungen

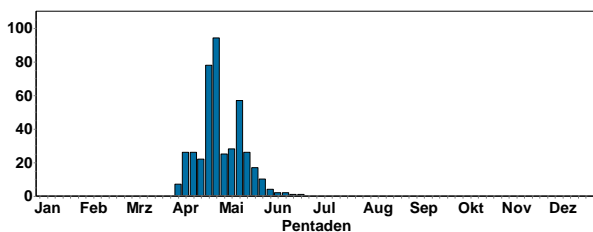

### Halsbandschnäpper:

- 1 Ind. 30.4.17 Sternenfels [6919\_3\_44n] (PF) (E Körner)
- 2 Ind. 03.5.17 Karlsruhe [7016\_2\_16n] (KA) (J Rathgeber)
- 2 Ind. 07.5.17 Karlsruhe [7016\_2\_16n] (KA) (M Wink)
- 1 A2. 1x. 09.5.17 Neustadt (Hünenstein, Eremitage) (Viele Beobachter)

- 1 Ind. 11.-16.5.17 Maulbronn [6918\_4\_58n] (PF) (E Körner)
- 1 Ind. 2x deutlich Gesang zu hören, leider nicht gesehen Mitbeobachter: A. Vogel 11.5.17 Sandweier Nord [7115\_3\_42s] (B (J Lehmann)
- 2 Ind. 13.5.17 Karlsruhe [7016\_2\_06s] (KA) (J Rathgeber)
- 1 A2. 1x M 15-21.5.17 Hördt [6816\_1\_22s] (GER) (B Froehlich-Schmitt)
- 1 Ind. 13.6.17 Malsch [7016\_3\_52s] (KA) (A Kaiser)



© K. Hofmann

### Braunkehlchen: nur Durchzügler



© B. Steiner

#### Erstbeobachtung

- 1 Ind. 10.4.17 Rheinauen KW Biblis SO [6216\_4 (J Kreuziger)
- 1 Ind. 1x M ad. 11.4.17 NSG Unterer Neckar: Altneck (F Linhart)
- 1 Ind. 1x W 12.4.17 NSG Altneckar HD Wieblingen (K Hofmann)
- 1 Ind. 1x W 12.4.17 HD-Wieblingen [6517\_4 (K Hofmann)
- 1 Ind. 1x M 13.4.17 NSG Wagbachniederung (KA) (E Körner)
- 1 Ind. 13.4.17 NSG Wagbachniederung (KA) (J Stipp)
- 1 Ind. 1x M ad. 13.4.17 NSG Wagbachniederung (KA) (J Ernst)
- 2 Ind. 1x M / 1x W 13.4.17 HD Bahnstadt (HD) (HD (K Hofmann)
- 4 Ind. 13.4.17 HD-Wieblingen [6517\_4 (K Hofmann)
- 1 Ind. 13.4.17 NSG Wagbachniederung (KA) (M Körner)
- 2 Ind. 14.4.17 Knittlingen [6918\_4\_36s] (PF) (E Körner)
- 1 Ind. 1x M 14.4.17 Bruchsal [6817\_1\_13s] (KA) (J Schäufele)

- 1 Ind. 15.4.17 Sandweier Nord [7115\_3\_42s] (B (A Vogel))
- 3 Ind. 15.4.17 Knittlingen [6918\_4\_36s] (PF) (E Körner)
- 1 Ind. 15.4.17 NSG Wagbachniederung (KA) (Joshua Mader)
- 1 M 15.4.17 Hettingen, MOS (P.u.G.Rückert)
- 2 Ind. 15.4.17 NSG Wagbachniederung (KA) (Samuel Knoblauch)
- 4 Ind. 4x M rastend im Schilf 15.4.17 NSG Wagbachniederung (KA) (V Schmidt)

**Schwarzkehlchen:**

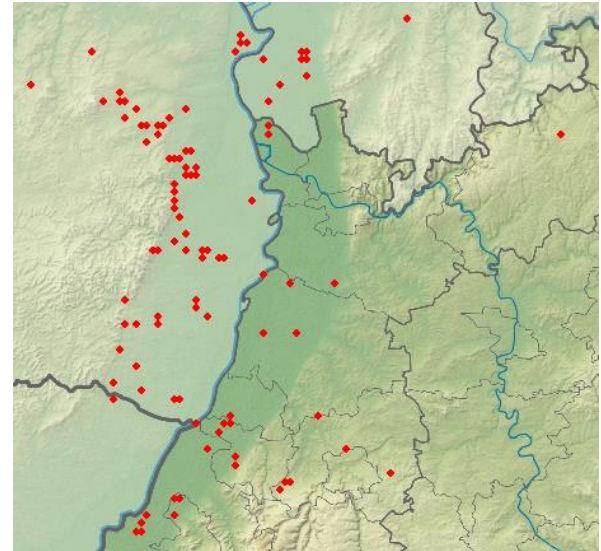

Schwarzkehlchen  
Jahreszeitliche Verteilung Beobachtungen

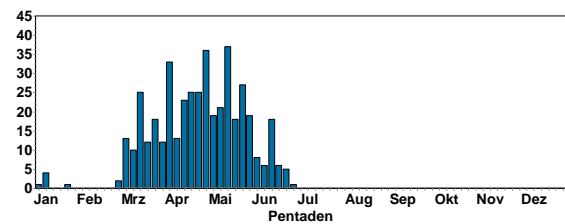

Rückkehr im März/Anfang April an die Brutplätze, die vor allem in der Pfalz liegen.

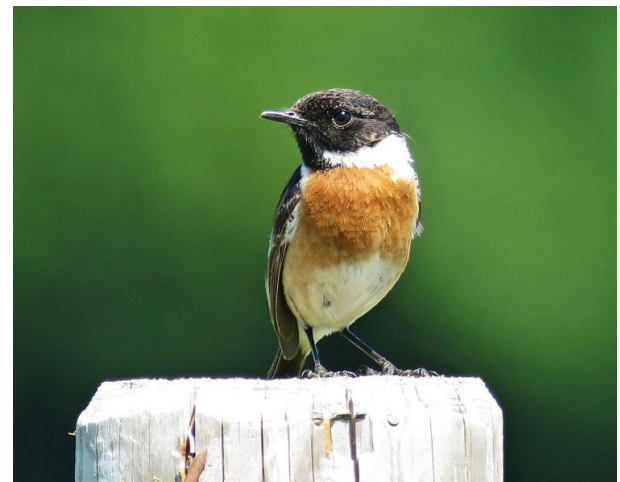

Schwarzkehlchen-Männchen © F. Schrauth

**Rotkehlchen:**



© B. Steiner

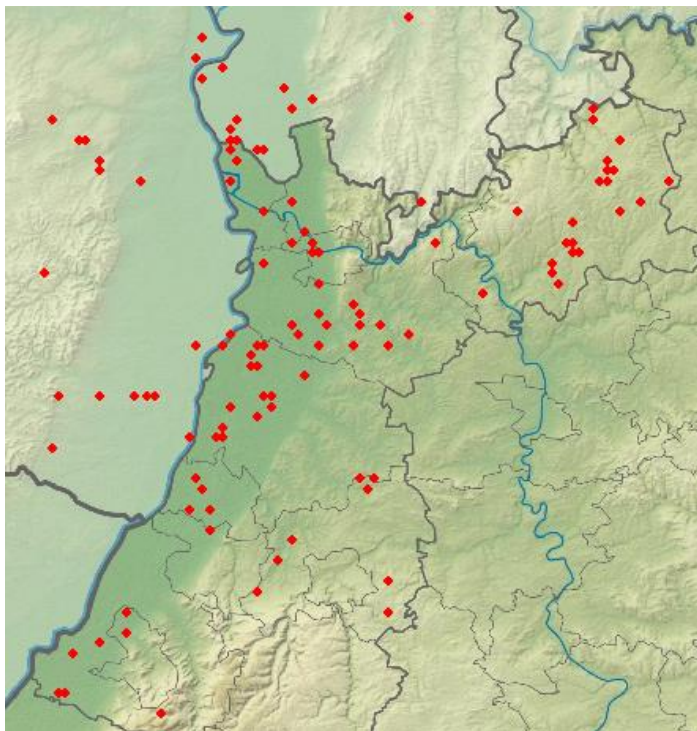

Braunkehlchen  
Jahreszeitliche Verteilung Beobachtungen

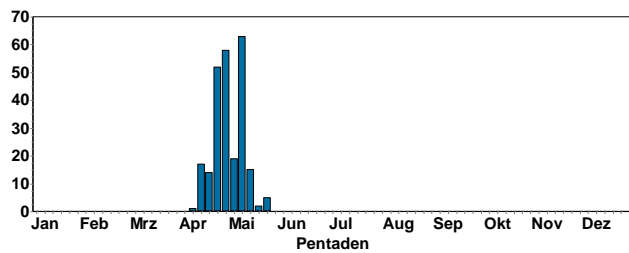

© D. Koch

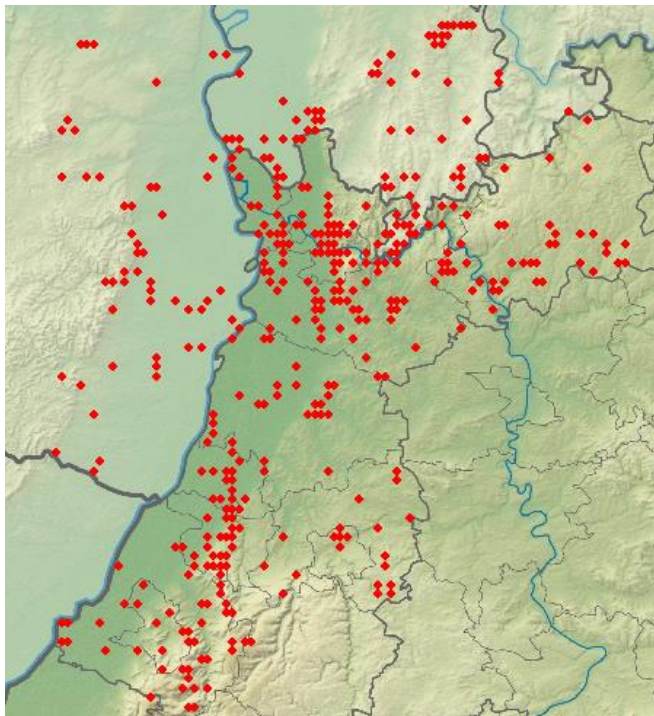

Weit verbreiteter Brutvogel

Rotkehlchen  
Jahreszeitliche Verteilung Beobachtungen

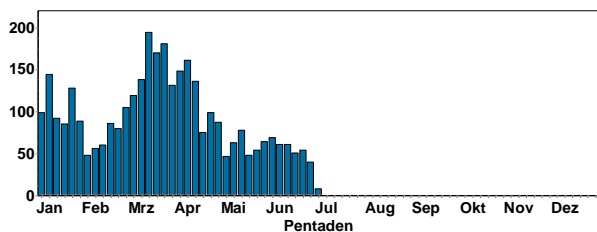

© J. Dreher

**Nachtigall**

**Erstankunft:**

- 1 Ind. 01.4.17 NSG Wagbachniederung (KA) (H Bott)
- 1 Ind 02.4.17 HD-Wieblingen [6517\_4 (K Hofmann)
- 1 A2. 0 02.4.17 Ackerflächen westl. Boxheimer (P Petermann)
- 1 Ind. 03.4.17 Karlsruhe [6916\_3\_42s] (KA) (F Portala)
- 1 Ind. 04.4.17 Karlsruhe [6916\_3\_42s] (KA) (F Portala)
- 1 Ind. 04.4.17 Anglersee bei Ketsch (HD) (G Waldmann)
- 1 Ind. 05.4.17 Karlsruhe [6916\_3\_42s] (KA) (F Portala)
- 1 Ind. 05.4.17 Eggenstein-Leopoldshafen [6916 (Steffen Tillmanns)
- 1 Ind. 06.4.17 Zwingenberg Süd [6217\_4\_47s] (C Zurek)
- 1 Ind. 07.4.17 Lampertheim Sportgelände SO [6 (F Schrauth)
- 1 Ind. 07.4.17 Anglersee bei Ketsch (HD) (G Waldmann)
- 1 Ind. 08.4.17 Mannheim [6416\_4\_37n] (MA) (D Ebert)

1 Ind. 08.4.17 Lampertheim Sportgelände SO [6 (F Schrauth)  
1 A2. 0 Gesang 08.4.17 Roxheimer Altrhein & Silbersee (V Schmidt)

**Danach täglich gemeldet**

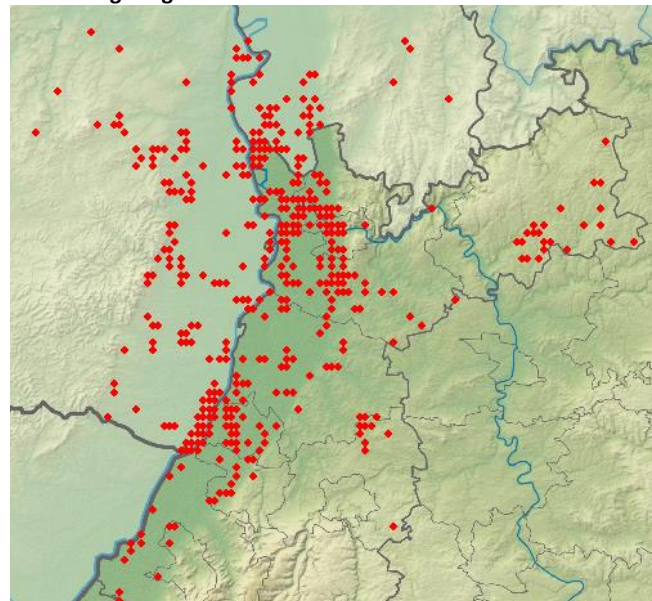

Nachtigall  
Jahreszeitliche Verteilung Beobachtungen

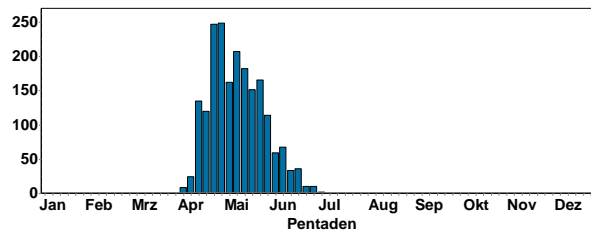

Frühe Ankunft in der 1. Aprildekade; Durchzug bis Anfang Mai.

Nachtigall  
Höhenverteilung

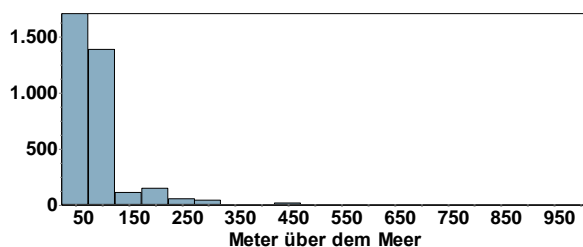

Brutvorkommen in Feldgehölzen, Gebüsch und Auwald der Lagen unter 100 m.

**Blaukehlchen:**

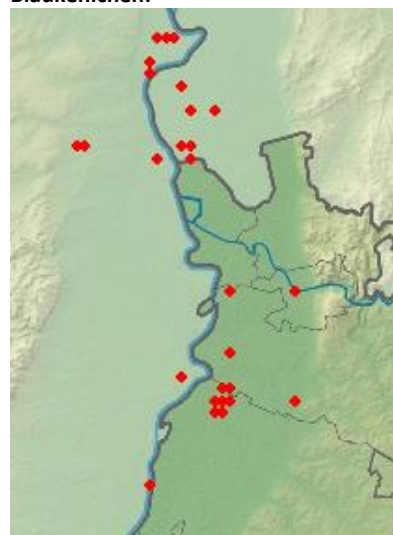

Blaukehlchen  
Jahreszeitliche Verteilung Beobachtungen

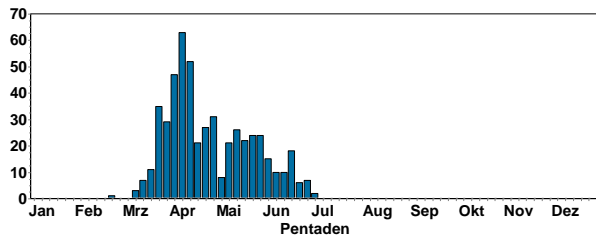

Schon im März sind die ersten Blaukehlchen im Brutgebiet (z.B. Wagbachniederung, Schwetzingener Wiesen, Lampertheimer Altrhein, Offsteiner Klärteiche, Roxheimer Altrhein, Spieß, Eich-Gimbsheim) eingetroffen; Durchzug bis Mitte April.



© D. Koch



Jungvogel © K. Hofmann

**Hausrotschwanz:**

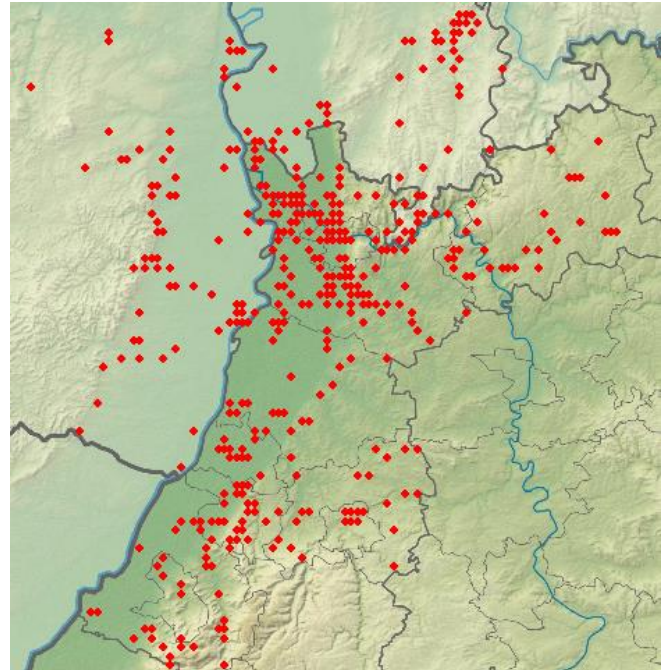

Hausrotschwanz  
Jahreszeitliche Verteilung Beobachtungen

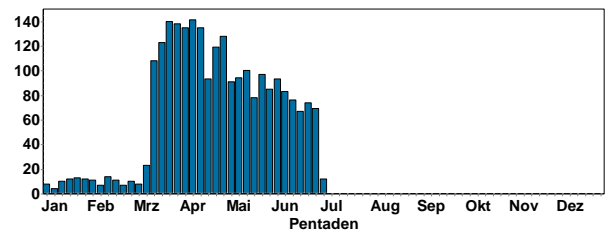

Ab Mitte März waren viele Hausrotschwänze zurückgekehrt; Durchzug bis Mitte April. Weit verbreiteter Brutvogel in Ortschaften



Flügger Hausrotschwanz © B. Steiner

**Gartenrotschwanz:**

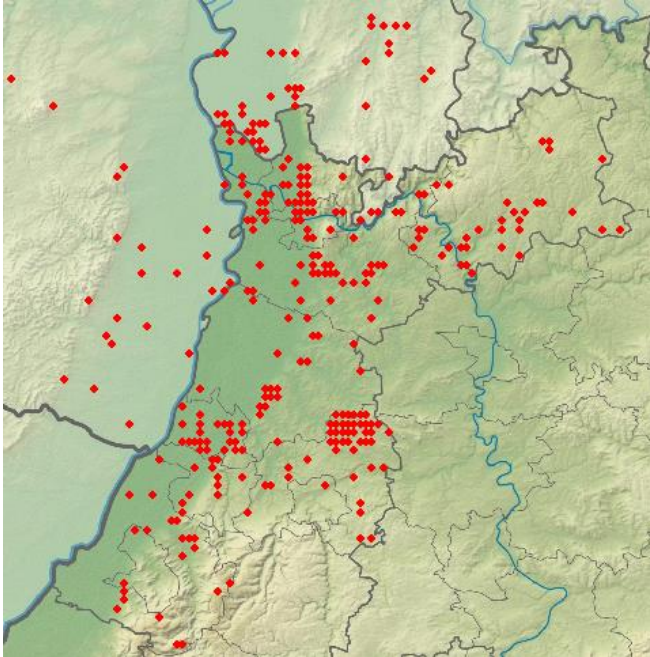

Gartenrotschwanzmännchen © B. Steiner

**Steinschmätzer:**

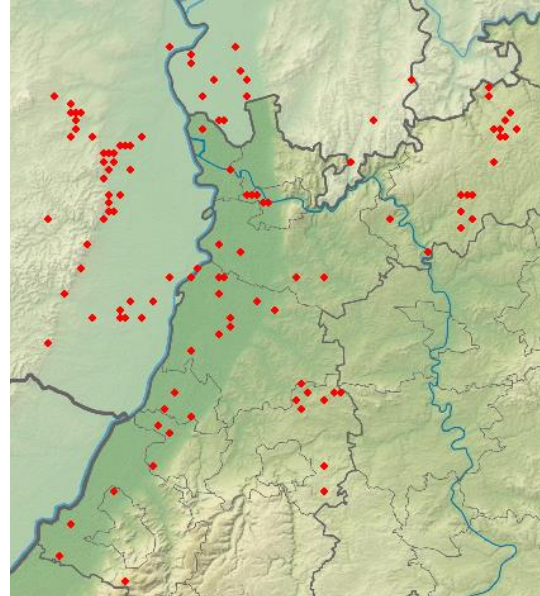

Gartenrotschwanz  
Jahreszeitliche Verteilung Beobachtungen

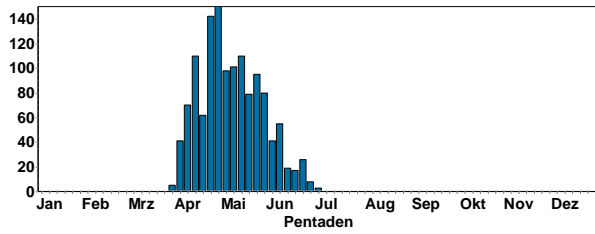

Gartenrotschwanz  
Höhenverteilung

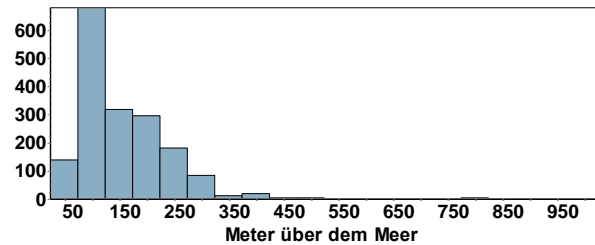

Frühe Ankunft (wie üblich) in der 1. Aprildekade; Durchzug bis Ende April. Relativ viele Brutpaare in Nordbaden in Streuobstwiesen unterhalb 300 m.

Steinschmätzer  
Jahreszeitliche Verteilung Beobachtungen

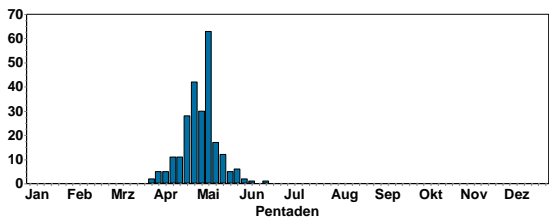

Durchzug ab Ende März mit Höhepunkt Anfang Mai. Erfolgreiche Brutplätze vor allem in Vorderpfalz und am Haardtrand.



Gartenrotschwanz-Weibchen © J. Dreher



© D. Koch



**Heckenbraunelle:**

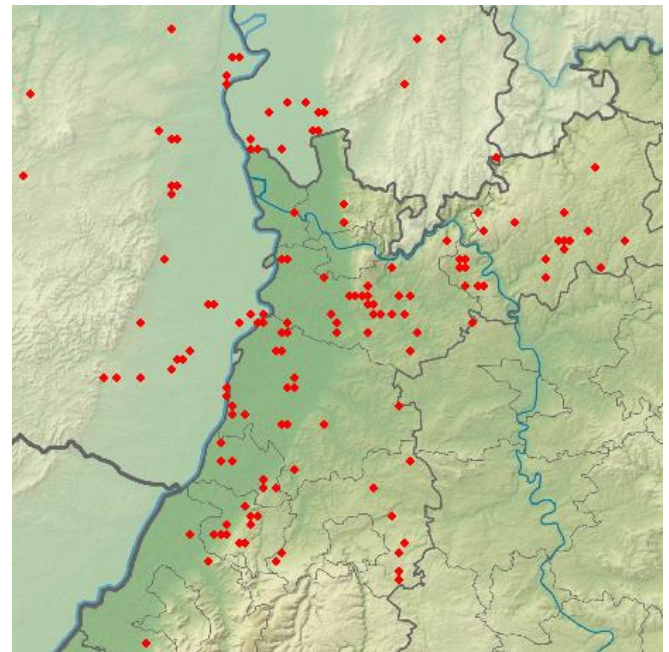
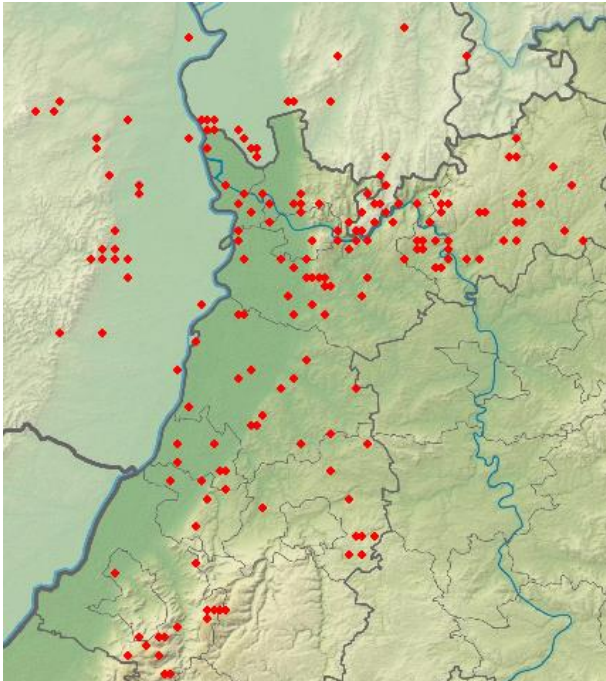

Wird in der intensiv genutzten Agrarlandschaft immer seltener!

Heckenbraunelle  
Jahreszeitliche Verteilung Beobachtungen

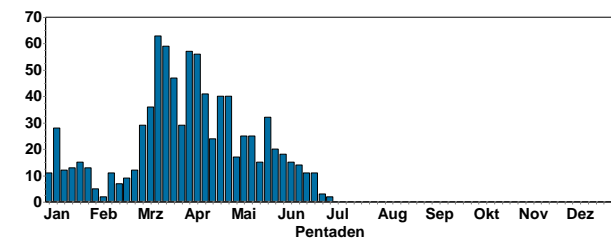

Im März erfolgt offenbar eine Rückkehr vieler Brutvögel; die Winterbestände sind bei uns eher niedrig (jedenfalls niedriger als im Rheinland)



© W. Fischer

**Feldsperling:**



© C. Bernitt

**Hausperling**

In unserer Region ist der Hausperling in Ortschaften in der Nähe von Agrarflächen gut vertreten.

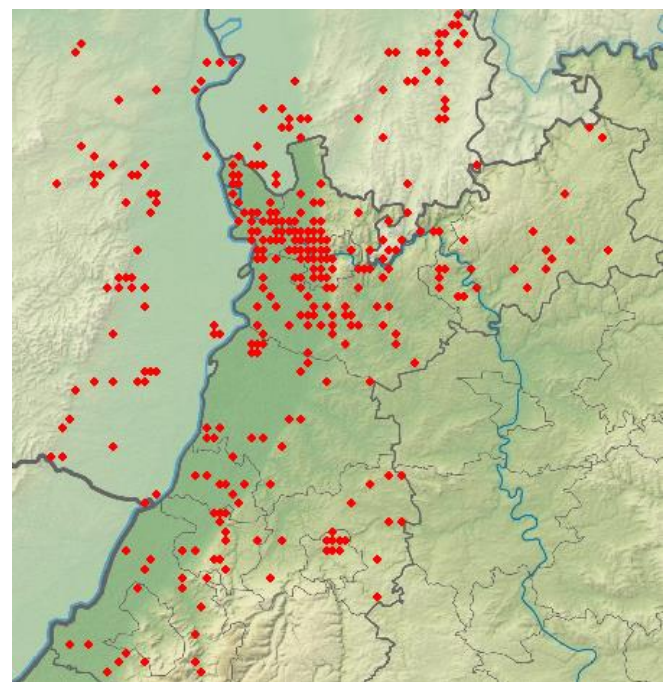

**Brachpieper: nur Durchzügler im April/Anfang Mai**

- 1 Ind. Später auf Ausgleichfläche, sicher! 08.4.17 HD-Wieblingen [6517\_4 (K Hofmann)
- 1 Ind. 15.4.17 Niefern-Öschelbronn [7018\_4\_49 (J G)
- 16 Ind. im Trupp Nahrung suchend 20.4.17 NSG Alter Flugplatz Karlsruhe (A Vogel)
- 1 Ind. 22.4.17 NSG Alter Flugplatz Karlsruhe (A Vogel)
- 1 Ind. 22.4.17 NSG Ebenberg (südl. Ortsrand L (JF Bindrich)
- 2 Ind. 0 am Straßenrand und in angrenzender Wiese Nahrung suchend, fliegen später auf und landen in Weide. 23.4.17 Insel Flotzgrün (RP) (S Steiger)
- 1 Ind. 0 23.4.17 Hanhofen [6616\_3\_51n] (RP) (T Dolich)
- 1 Ind. 0 Zugrast auf steinigem Acker 24.4.17 O.Schefflenz Zollst. [6521\_4\_4 (T Lepp)
- 1 Ind. 10:50 niedrig NO z. 25.4.17 Weyher in der Pfalz [6714\_2\_16 (JF Bindrich)

- 1 Ind. Sehr schön zu beobachten, trippelt 10-15m entfernt vor mir her. 29.4.17 Knittlingen [6918\_4\_36s] (PF) (E Körner)
- 1 Ind. 0 29.4.17 N Freinsheim [6415\_3\_43s] (DÜW (M Wink)
- 1 Ind. ab 30.4.17 NSG Ebenberg (südl. Ortsrand L (JF Bindrich)
- 1 Ind. 0 Ab 30.4.17 NSG Ebenberg (südl. Ortsrand L (V Schmidt)
- 1 Ind. 02.5.17 Linkenheim-Hochstetten [6816\_4 (S Tillmanns)
- 1 Ind. 05.5.17 Linkenheim-Hochstetten [6816\_4 (S Tillmanns)
- 1 Ind. 06.5.17 Bruchsal [6817\_1\_13s] (KA) (Felix Normann)
- 1 Ind Auf Erd- und Schotterwegen im Grünland. 06.5.17 Bruchsal [6817\_1\_13s] (KA) (J Rathgeber)
- 1 Ind. 06.5.17 Bruchsal [6817\_1\_13s] (KA) (S Olschewski)
- 2 Ind. 10.5.17 NSG Ballauf-Wilhelmswörth Nord (F Schrauth)

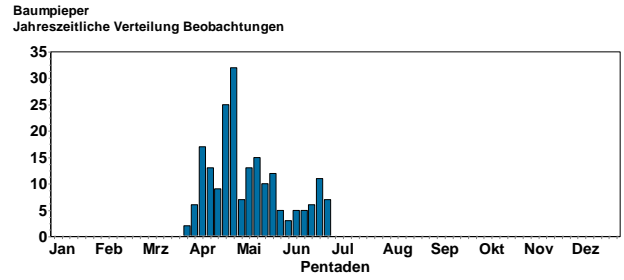

**Frühe Rückkehr Ende März; Durchzug im April. Sehr starke Rückgänge in den letzten Jahrzehnten, auch im Kernbereich der offenen Heidelandschaften und Waldblößen.**

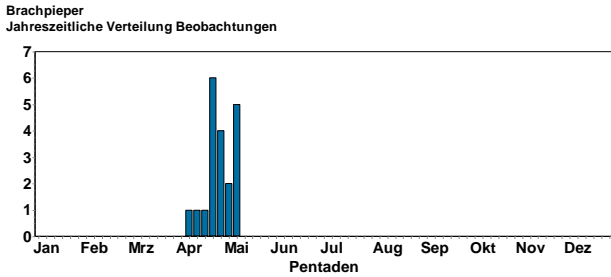

**Wiesenspieper: (meist nur Durchzügler)**

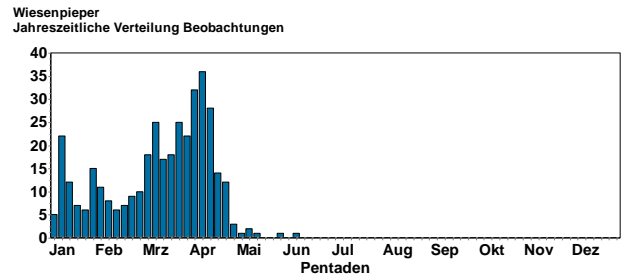
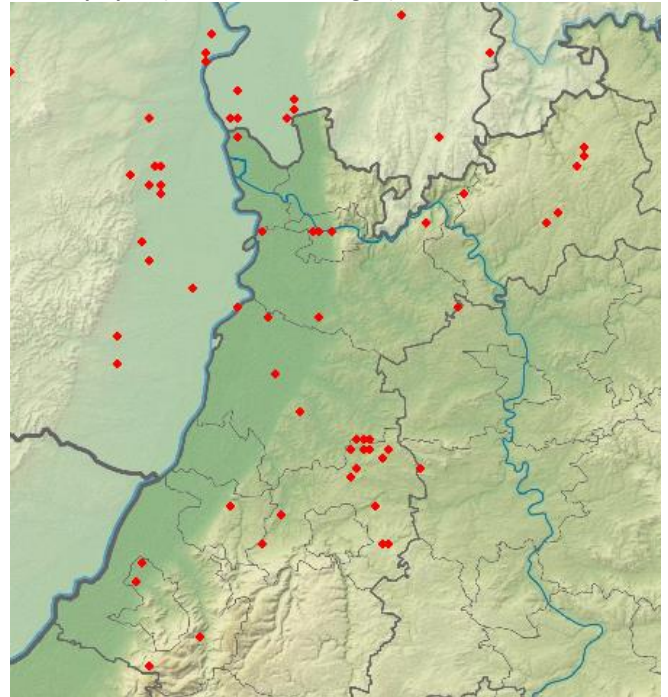

**Baumpieper:**



singendes Männchen © B. Steiner

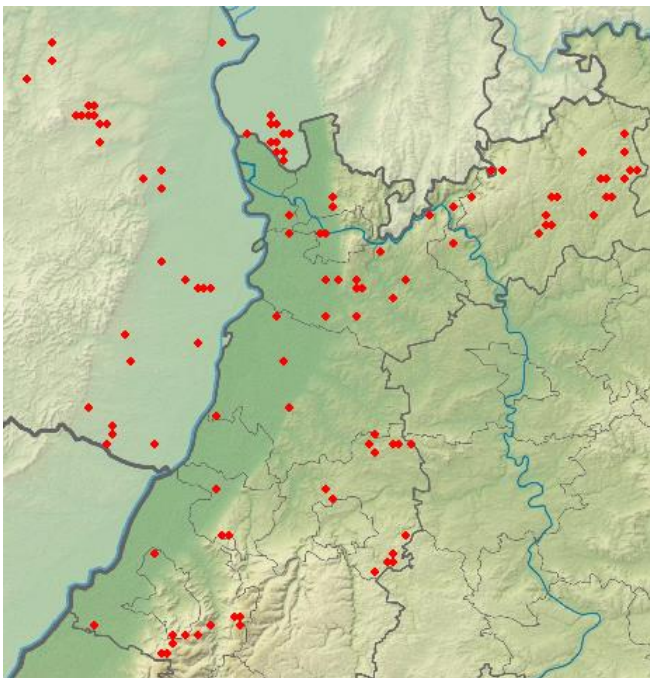

**Rotkehlpieper:**

- 2 Ind. 0 2 rastend in Getreideacker östlich der Beobachtungshütte 07.5.17 NSG Der Spieß (M Feuersenger)
- 1 Ind. 0 15.5.17 Offenbach an der Queich [6815\_ (Joachim Zürker)

**Bergpieper:**

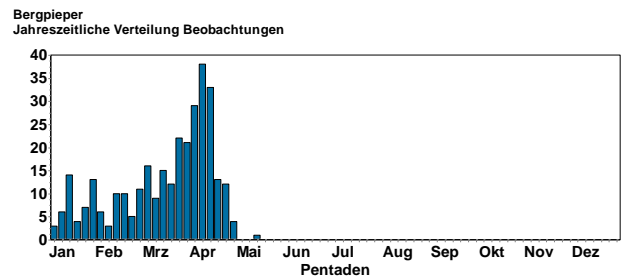

**Letzte Gäste bis Ende April**

**Gebirgsstelze:**

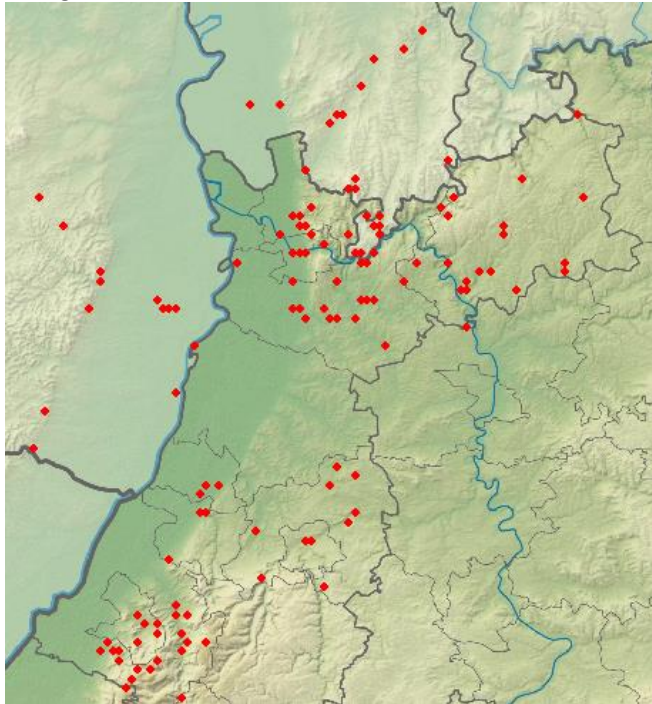

© B. Steiner

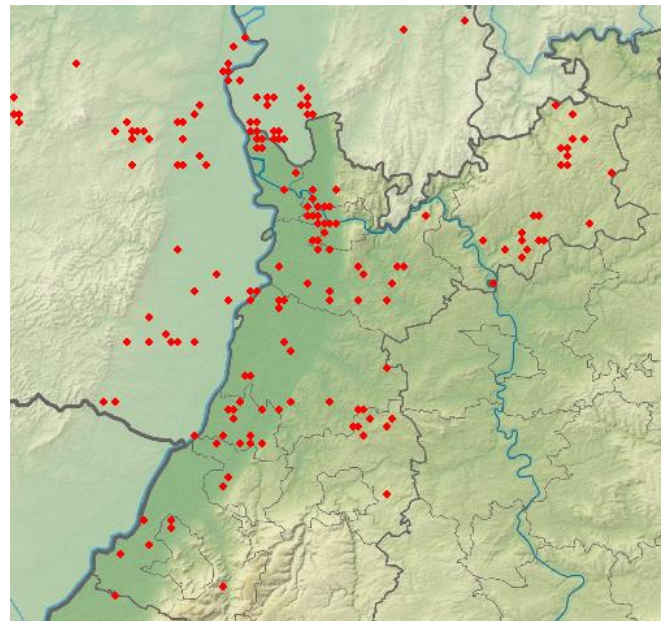

Durchzug ab Ende März bis Mitte Mai; Brutvorkommen in der Rheinebene und Vorderpfalz vermutlich rückläufig.

**Gebirgsstelze  
Höhenverteilung**

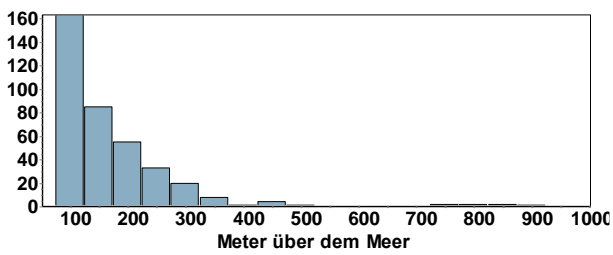

Brutvorkommen vor allem an Bächen der Mittelgebirge und des Hügellandes; lokal in der Rheinebene



© F. Schrauth

**Schafstelze:**

**Schafstelze  
Höhenverteilung**

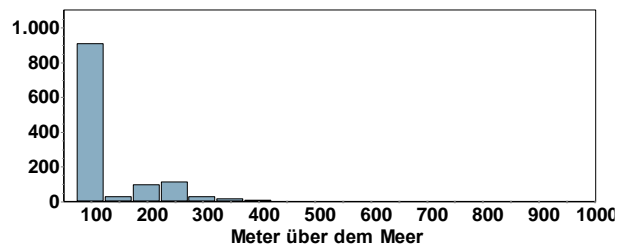

**Schafstelze  
Jahreszeitliche Verteilung Beobachtungen**

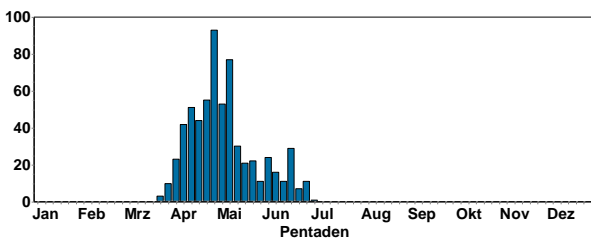

© J. Dreher

**Bachstelze:**

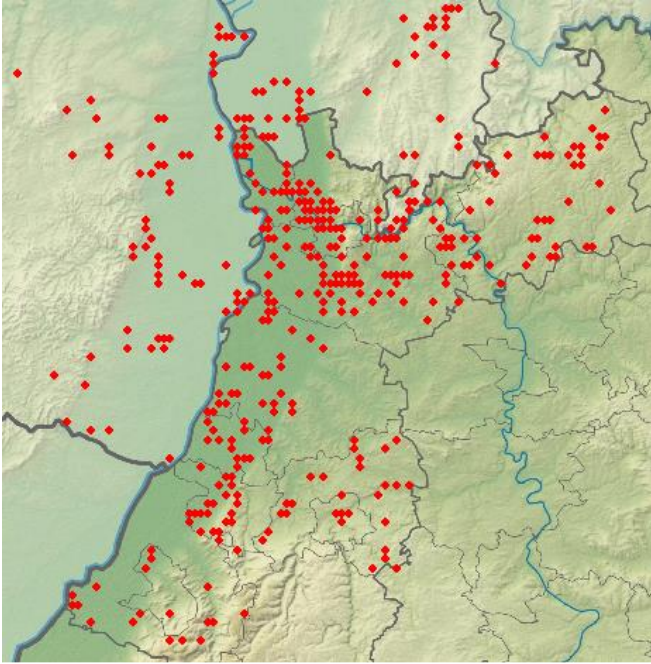

Bachstelze  
Jahreszeitliche Verteilung Beobachtungen

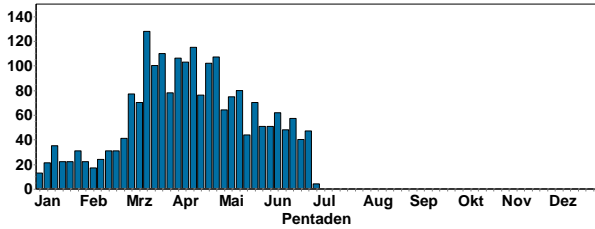

Anfang März werden die Winterbestände durch Durchzügler und Rückkehrer aufgefüllt; Durchzug bis Mitte April. Weit verbreiteter Brutvogel in Ortschaften und in der Agrarlandschaft.



© B. Steiner

**Trauerbachstelze:**

1 Ind. Ad. W oder vorjähr. M. Beobachter: Siegbert Dill 09.4.17  
NSG Wagbachniederung (KA) (U Mahler)

**Buchfink:**

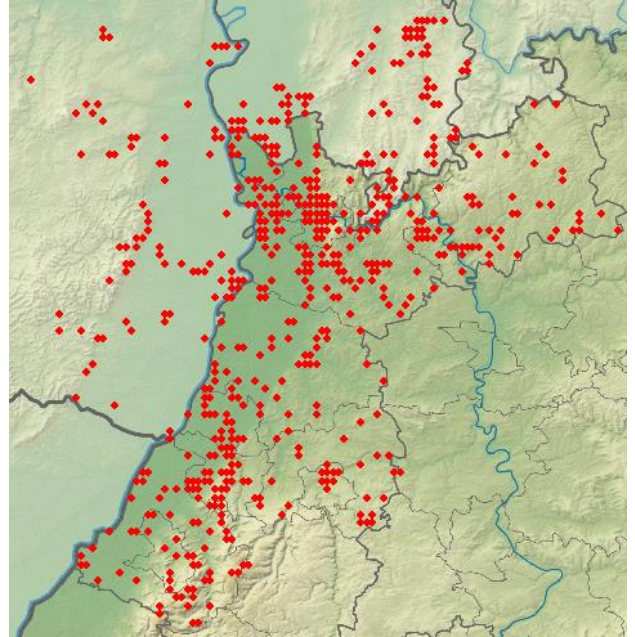

Buchfink  
Jahreszeitliche Verteilung Beobachtungen

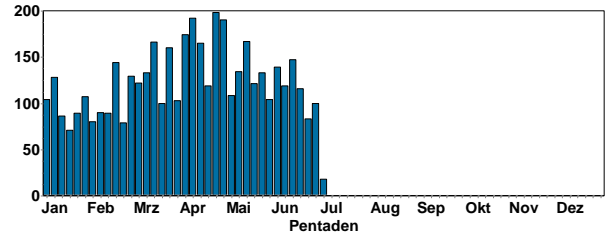

Buchfink  
Summen der Pentadenmaxima

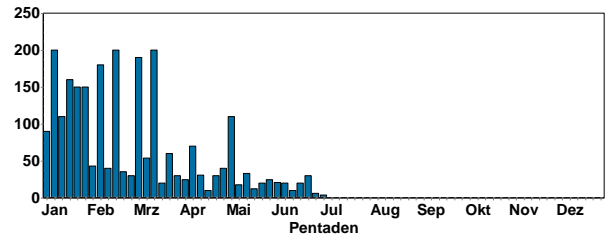

**Bergfink: letzte Durchzügler**

1 Ind. 15.4.17 NSG Schwetzingenerwiesen [6517\_ (A Stöhr)  
1 Ind. 0 17.4.17 NSG Aumühle/Am roten Kreuz (NW (C Heber)

Bergfink  
Jahreszeitliche Verteilung Beobachtungen

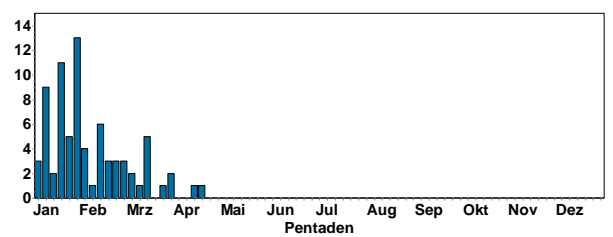

**Kernbeißer:**

Kernbeißer  
Jahreszeitliche Verteilung Beobachtungen

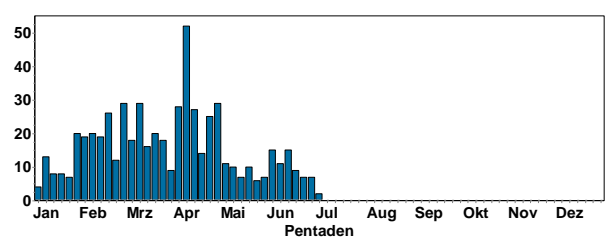

Durchzug von Feb-April.

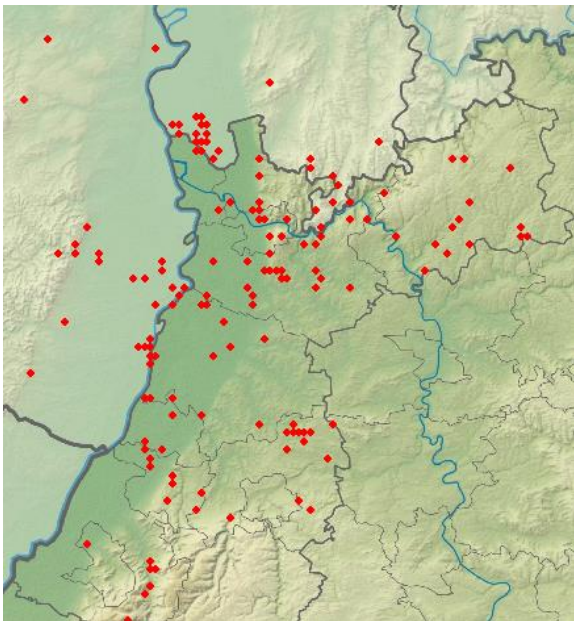

Gimpel:

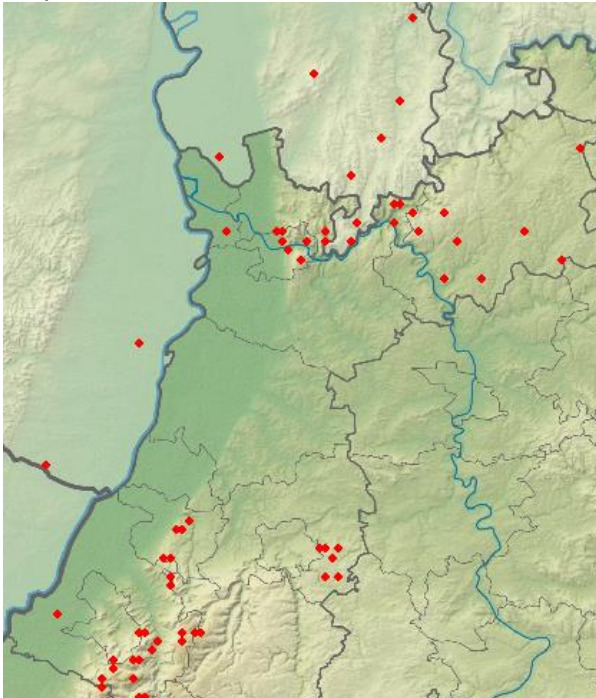

Hauptsächlich in den Wäldern des Mittelgebirge, kaum in den Rheinauen.

Gimpel  
Jahreszeitliche Verteilung Beobachtungen

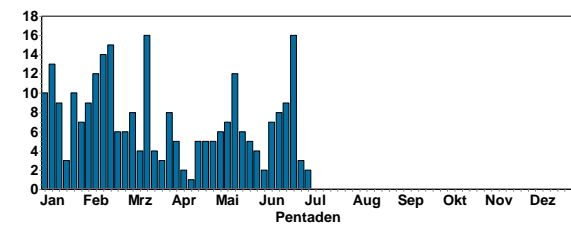

Gimpel  
Höhenverteilung

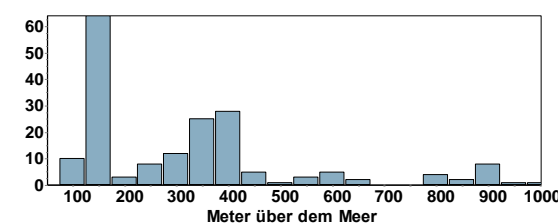

Girlitz:

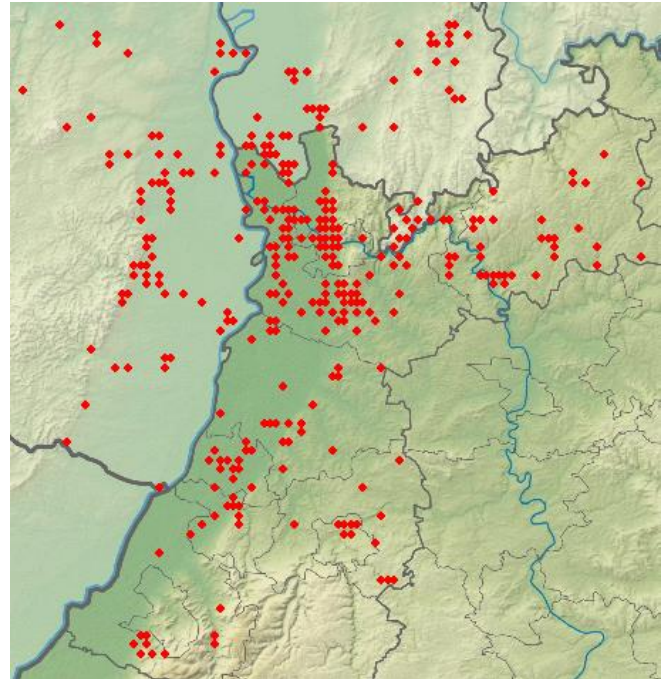

Girlitz  
Jahreszeitliche Verteilung Beobachtungen

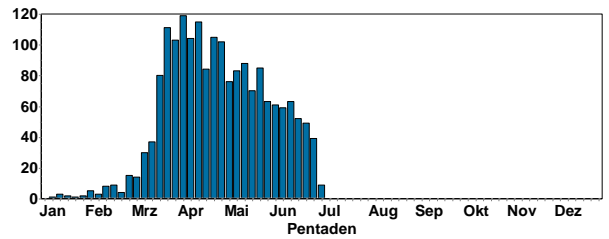

Girlitz  
Höhenverteilung

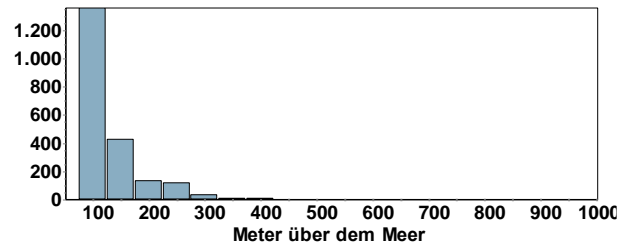

Im März Rückkehr der Brutvögel; Durchzug bis Mitte April; in den Lagen unter 100 m weit verbreitet; zB Weinberglagen



© C. Bernitt



Girlitz-Pärchen © W. Fischer

**Fichtenkreuzschnabel:**

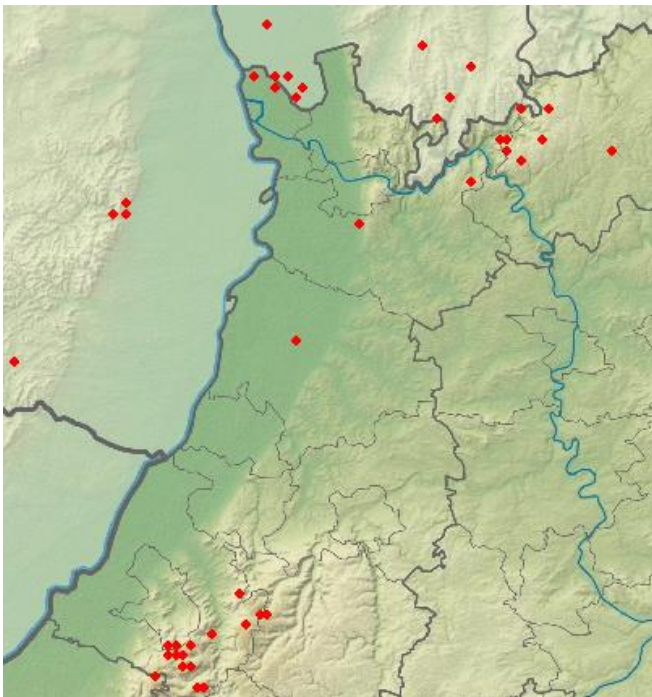

Fichtenkreuzschnabel  
Jahreszeitliche Verteilung Beobachtungen

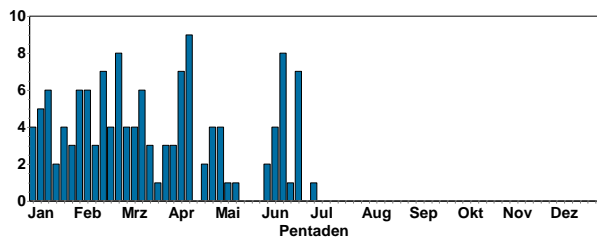

Fichtenkreuzschnabel  
Höhenverteilung

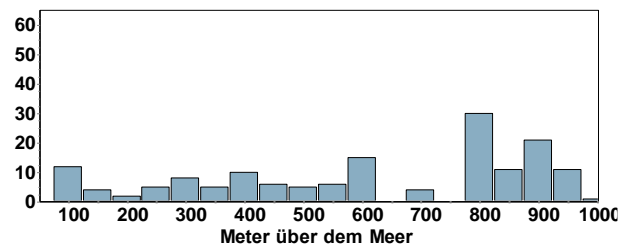

Hauptsächlich in den Nadelwäldern von Odenwald, Schwarzwald und Pfälzer Wald; aber auch Viernheimer Heide

**Grünling:**

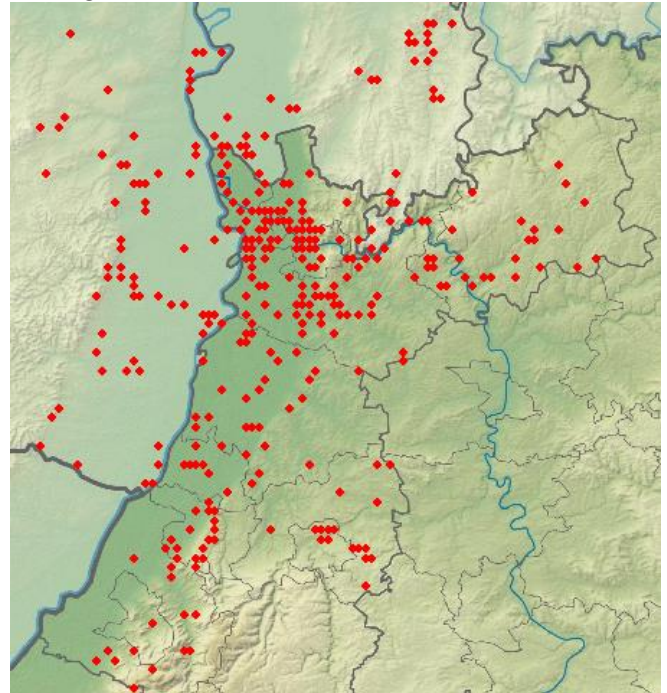

Grünling  
Jahreszeitliche Verteilung Beobachtungen

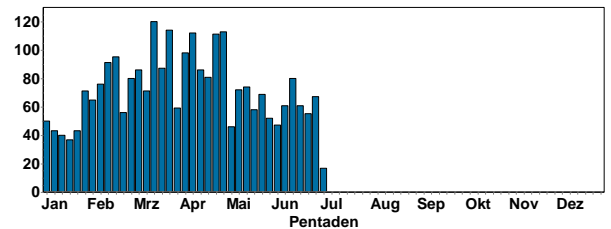

© W. Fischer

**Stieglitz:**

Stieglitz  
Jahreszeitliche Verteilung Beobachtungen

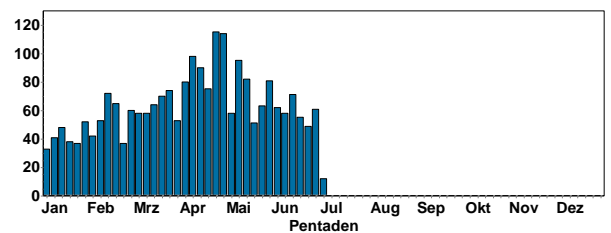

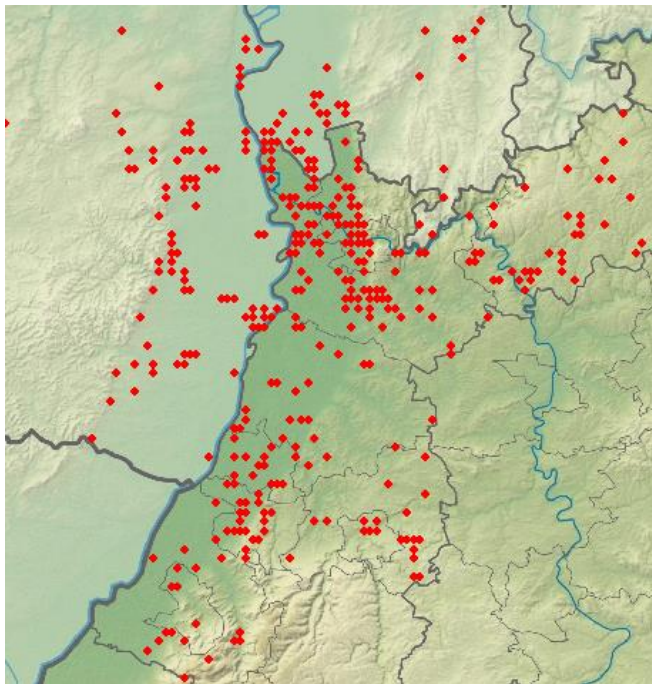

Weit verbreitet im Oberrheingebiet



© W. Fischer

Bluthänfling:

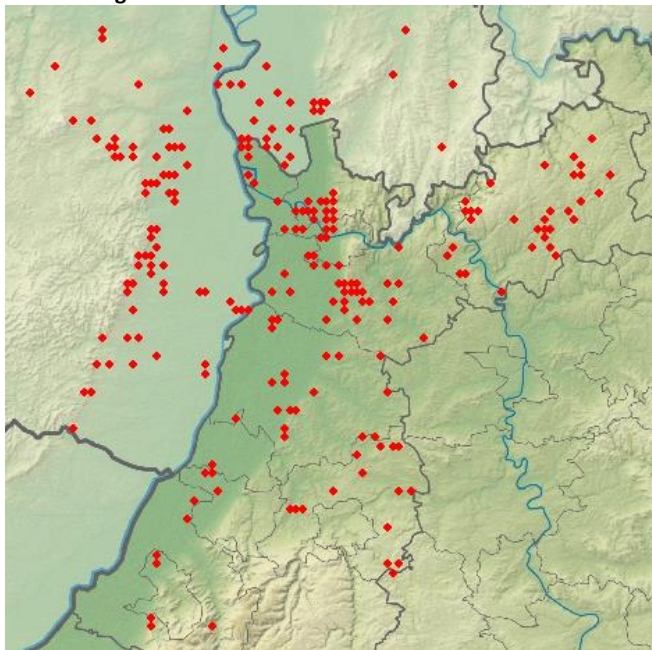

Bluthänfling  
Jahreszeitliche Verteilung Beobachtungen

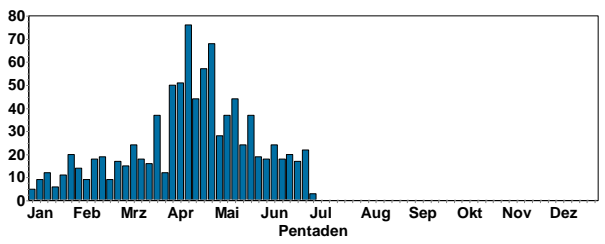

Bluthänfling  
Summen der Pentadenmaxima

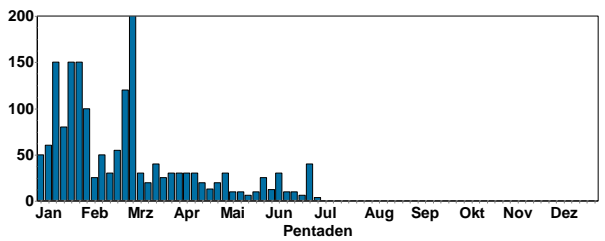

Bluthänfling  
Höhenverteilung

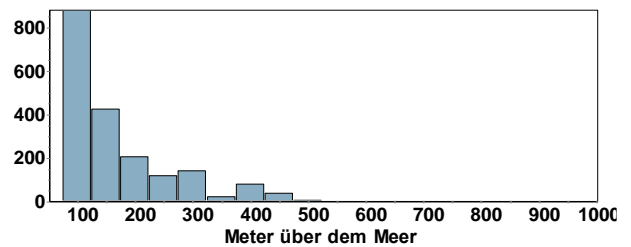

© W. Fischer

Grauammer:

Grauammer  
Jahreszeitliche Verteilung Beobachtungen

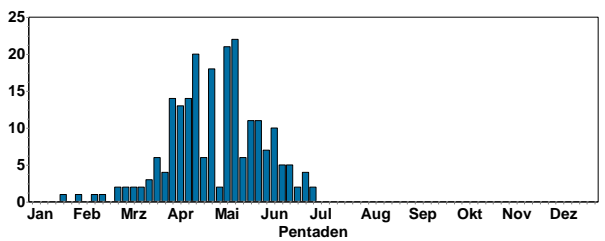

Im April werden die meisten Brutplätze wieder besetzt; einzelne Grauammern sind auch im Feb/März schon anwesend.

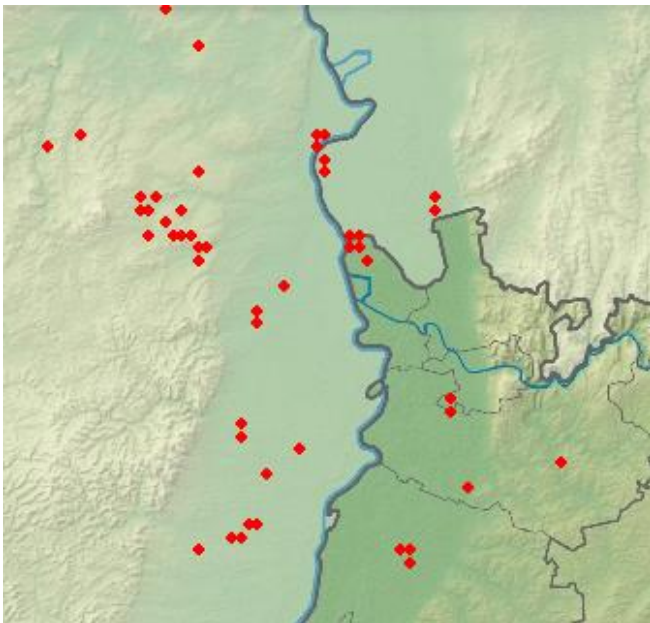

© C. Bernitt

**Zaunammer:**



Zaunammer-Männchen © W. Fischer

**Goldammer:**

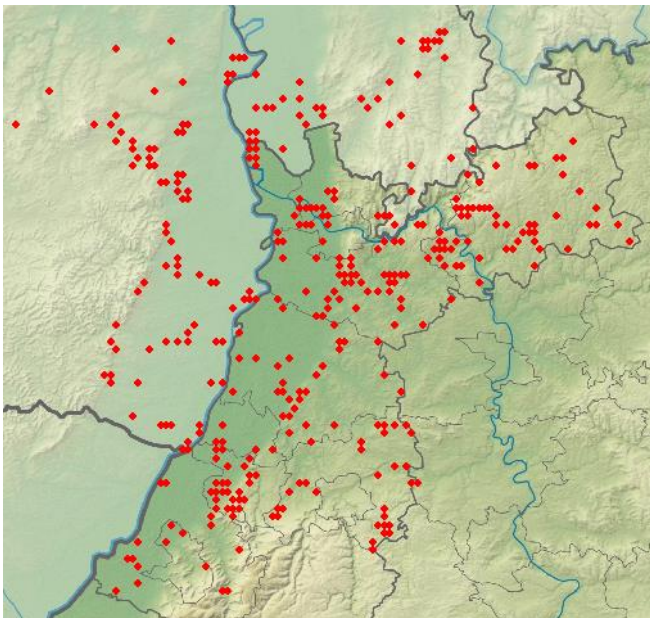

**Brutvorkommen:**

BW: Natura 2000 Gebiet Dossenheim-Schriesheim: Vermutlich 3 BP  
 RLP: Haardt: viele Brutpaare

- 3 Ind. 0 01.4.17 Deidesheim (Michaelskapelle) [ (D Koch)
- 3-5 Ind. 0 01.4.17 NW Deidesheim/W Forst [6515\_3\_ (D Koch, G. Waldmann)
- 5 A2. 0 02.4.17 Deidesheim (Michaelskapelle) [ (H Bott)
- 1 A2. 0 02.4.17 NSG Haardtrand - Kieferberg (J Erik Dietrich)
- 1 A2. 0 02.4.17 Edenkoben [6714\_2\_17n] (SÜW) (J Erik Dietrich)
- 3 Ind. 1x M ad. Gleichzeitig mit einem M weiter östlich singend!  
 (1x stationär) 02.4.17 Weingarten (Baden) [6917\_3\_33n (J Rathgeber)
- 2 A2. 0 02.4.17 Grünstadt [6414\_2\_30s] (DÜW) (R Holleitner)
- 1 A2. 0 02.4.17 Neuleiningen (Am Sonnenberg, O (R Holleitner)
- 1 A2. 1x M 05.4.17 Sankt M [6714\_2\_07n] (SÜW) (JF Bindrich)
- 2 A2. 1x M 05.4.17 NSG Haardtrand - (JF Bindrich)
- 12 A2. 12x M Deidesheim Ortsrand bis Michaelskapelle u. nördl. angrenzende Bereiche bis Haardtrand auf Höhe etwa Ganning 05.4.17 Deidesheim (Michaelskapelle) [ (JF Bindrich)
- 1 Ind. 1x M 0 05.4.17 Gimmeldingen [6614\_2\_20s] (NW) (M Fichtler)
- 3 Ind. 07.4.17 Schriesheim Ölberg N [6518\_1\_1 (Franck Hollander)
- 2 A2. 0 07.4.17 Deidesheim [6515\_3\_52n] (DÜW) (Franck Hollander)
- 2 B3. 0 07.4.17 Deidesheim (Michaelskapelle) [ (Franck Hollander)
- 3 Ind. 07.4.17 Schriesheim-Mergel (HD) (J M)
- 8 A2. 0 07.4.17 Deidesheim [6515\_3\_52n] (DÜW) (J M)
- 1 A2. 0 08.4.17 NSG Haardtrand - (M Entling)
- 1 A2. 1x M 09.4.17 Flemlingen [6714\_4\_36n] (SÜW) (JF Bindrich)
- 5 Ind. 0 12.4.17 OT Haardt (NW) (C Heber)
- 1 A2. 13.4.17 NSG Haardtrand - (B Froehlich-Schmitt)
- 1 A2. 0 14.4.17 W Forst an der Weinstraße/S (Anja Betzin)

Goldammer  
 Jahreszeitliche Verteilung Beobachtungen

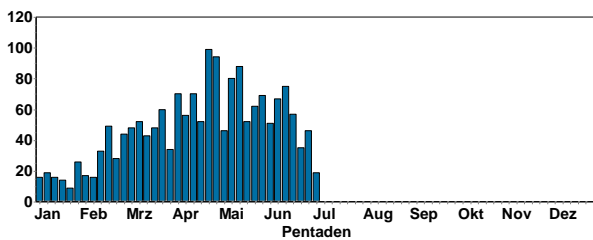

Goldammer  
 Höhenverteilung

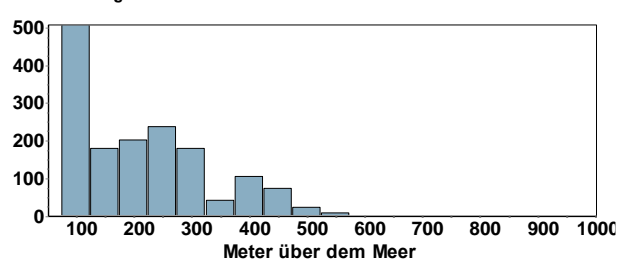



- 1 A2. 0 14.4.17 NW Deidesheim/W Forst [6515\_3\_ (Anja Betzin)  
1 A2. 0 14.4.17 NSG Haardtrand - Am Wetterk (Harro Müller)  
1 A2. 0 14.4.17 NSG Haardtrand - Gottesacker (J Erik Dietrich)  
2 B3. 0 14.4.17 NSG Haardtrand - Lehnsberg (J Erik Dietrich)  
1 A2. 0 14.4.17 NSG Haardtrand - Wolfsteig (J Erik Dietrich)  
2 Ind. paar 14.4.17 Dossenheim Weinberge (HD) (M Wink)  
1 A2. 1x M 0 15.4.17 NW Deidesheim/W Forst [6515\_3\_ (M Reidenbach)  
2 B3. 0 15.4.17 Eschbach-Leinsweiler (Leinswei (M Entling)  
1 A1. 0 15.4.17 NSG Haardtrand - Geraide (M Entling)  
1 A1. 1x M ad. 0 15.4.17 NSG Haardtrand - Geraide (M Entling)  
2 A2. 0 16.4.17 NSG Haardtrand - Gottesacke (J Erik Dietrich)  
2 A2. 0 16.4.17 NSG Haardtrand - Wolfsteig (J Erik Dietrich)  
1 A2. 0 16.4.17 W Forst an der Weinstraße/S Wa (M Reidenbach)  
1 A2. 0 16.4.17 Leistadt (Weidenhof) [6514\_2\_1 (Miriam Knick)  
2 Ind. 1x M / 1x W 16.4.17 Dossenheim Ölberg Süd [6518\_1\_ (W Fischer)  
1 A2. 0 17.4.17 Frankweiler [6714\_3\_44n] (SÜW) (Juliane Schalajda)  
2 B3. 1x M / 1x W 0 17.4.17 W Forst an der Weinstraße/S Wa (M Reidenbach)  
1 A2. 1x M 0 17.4.17 NW Deidesheim/W Forst [6515\_3\_ (M Reidenbach)  
1 A2. 0 18.4.17 Leistadt (Weidenhof) [6514\_2\_1 (U Maier)  
1 A2. 1x M 0 20.4.17 Mußbach [6615\_1\_21n] (NW) (C Heber)  
1 Ind. 1x M 20.4.17 Schriesheim-Strahlenburg (HD) (G Fehr)  
2 B4. 0 21.4.17 OT Haardt (NW) (C Heber)  
1 A2. 1x M 0 21.4.17 Frankweiler [6714\_3\_44n] (SÜW) (Juliane Schalajda)  
2 Ind. 1x M / 1x W im Garten auf Nahrungssuche 21.4.17 Altschweier, Sternenberg [7215 (M Haider)  
1 Ind. 22.4.17 Dossenheim Ölberg Süd [6518\_1\_ (M Wink)  
1 Ind. 22.4.17 Schriesheim Weinberge (HD) (M Wink)  
1 Ind. 22.4.17 Schriesheim Weinberge (HD) (M Wink)  
2 Ind. 2x M ad 22.4.17 Weingarten (Baden) [6917\_1\_23s (T Lang)  
1 A2. 0 23.4.17 N Mußbach/SO Königsbach [6615\_ (C Bussen)  
1 Ind. 0 23.4.17 zw. Weisenheim u. Leistadt [64 (G Fehr)  
2 Ind. 23.4.17 Dossenheim Ölberg Süd [6518\_1\_ (W Fischer)  
3 Ind. 0 24.4.17 Leistadt (Weidenhof) [6514\_2\_1 (KH Heyne)  
3 Ind. 2x M / 1x W 0 24.4.17 Leistadt (Weidenhof) [6514\_2\_1 (S Heyne)  
1 Ind. 1x M ad. 25.4.17 Schriesheim-Strahlenburg (HD) (Max Schulz)  
1 Ind. Singendes M 28.4.17 Schriesheim-Mergel (HD) (W Fischer)  
1 Ind. 28.4.17 Dossenheim Ölberg Süd [6518\_1\_ (W Fischer)  
4 B4. 0 30.4.17 OT Haardt (NW) (C Heber)  
1 Ind. 01.5.17 Dossenheim Ölberg Süd [6518\_1\_ (M Wink)  
1 Ind. 01.5.17 Schriesheim Weinberge (HD) (M Wink)  
1 Ind. 01.5.17 Schriesheim-Mergel (HD) (M Wink)  
2 A2. 0 01.5.17 Gimmeldingen [6614\_2\_20n] (NW) (U Fischer)  
3 Ind. 0 03.5.17 OT Haardt (NW) (C Heber)  
1 A2. 0 03.5.17 Mußbach [6615\_1\_21n] (NW) (C Heber)  
1 A2. 1x M 03.5.17 NSG Haardtrand - An der Kro (JF Bindrich)  
16 B4. 15x M / 1x W 15 Rev. Ortsrand Deidesheim bis NW Deidesheim / W Forst 03.5.17 Deidesheim (Michaeliskapelle) [ (JF Bindrich)  
1 A2. 0 03.5.17 NSG Haardtrand - Annaberg (Juliane Schalajda)  
1 Ind. 04.5.17 Schriesheim Weinberge (HD) (W Fischer)  
4 B4. 0 05.5.17 OT Haardt (NW) (C Heber)  
1 A2. 0 05.5.17 Mußbach [6615\_1\_21n] (NW) (C Heber)  
1 Ind. 05.5.17 Dossenheim Ölberg Süd [6518\_1\_ (M Wink)  
4 A2. 4x M 0 06.5.17 NSG Felsenberg - Berntal (Horst Schaub)  
1 A2. 0 06.5.17 NSG Haardtrand - Gottesacke (J Erik Dietrich)  
1 Ind. Mitbeobachter: Vera Reifenstein, Felix Normann, Christopher Paton. 06.5.17 Weingarten (Baden) [6917\_1\_23s (J Rathgeber)  
1 A2. 0 06.5.17 Albersweiler (Geilweilerhof) [ (M Hoffmann)  
1 A1. 1x M 0 06.5.17 NSG Haardtrand - Am Wetterk (U Fischer)  
2 Ind. 0 07.5.17 zw. Herxheim am Berg u. Kallst (B Theißen)  
3 Ind. 0 3 Reviere 07.5.17 Diedesfeld [6614\_4\_48s] (NW) (C Bussen)  
2 A2. 0 07.5.17 NSG Haardtrand - Gottesacke (J Erik Dietrich)  
1 A2. 0 07.5.17 Pleisweiler-Oberhofen [6814\_3\_ (J Erik Dietrich)  
1 Ind. 07.5.17 Dossenheim Ölberg Süd [6518\_1\_ (M Wink)  
1 Ind. 08.5.17 Dossenheim Weinberge (HD) (M Wink)  
1 B4. 0 10.5.17 Mußbach [6615\_1\_21n] (NW) (C Heber)  
3 B3. 2x M / 1x W 10.5.17 Bad Dürkheim [6515\_1\_11s] (DÜW (JF Bindrich)  
3 A2. 3x M 10.5.17 Bad Dürkheim (Kaiser-Wilhelm-H (JF Bindrich)  
1 Ind. 10.5.17 Weingarten (Baden) [6917\_1\_23s (Tim Korschefsky)  
1 Ind. 12.5.17 Bühlertal, Friehenhöfe/Liehenb (M Haider)  
1 Ind. kurz auf Baum verweilend, im Regen 13.5.17 Dossenheim Ölberg Süd [6518\_1\_ (D Opitz)  
1 A2. 0 13.5.17 zw. Herxheim am Berg u. Kallst (M Wink)  
1 Ind. 0 13.5.17 NSG Felsenberg - Berntal (W Scharlau)  
2 Ind. 14.5.17 Altschweier, Sternenberg [7215 (M Haider)  
6 B. 0 16.5.17 Deidesheim (Michaeliskapelle) [ (F Schrauth)  
1 Ind. 0 (1x gehört) 16.5.17 Bad Dürkheim [6515\_1\_21s] (DÜW (Philipp Kues)  
2 A2. 0 16.5.17 Battenberg (Pfalz) [6414\_4\_39s (R Holleitner)  
2 A2. 2x M 17.5.17 O Forst/N Niederkirchen [6515\_ (JF Bindrich)  
1 B4. 1x M 17.5.17 NSG Haardtrand - An der Kro (JF Bindrich)  
5 B4. 3x M / 2x W 0 17.5.17 Wachenheim an der Weinstraße [ (JF Bindrich)  
6 C12. 4x M / 1x W / 1x 1. KJ / diesjährig mind. 1 flügger juv. wird gefüttert 18.5.17 Deidesheim SW [6515\_3\_51s] (DÜ (JF Bindrich)  
20 B5. 16x M / 4x W Im Bereich Ortsrand Deidesheim - Michaeliskapelle - NW Deidesheim / W Forst 16 Sänger 18.5.17 NW Deidesheim/W Forst [6515\_3\_ (JF Bindrich)  
1 Ind. 20.5.17 Dossenheim Weinberge (HD) (M Wink)  
3 A2. 3x M 0 3sM Weinberg 20.5.17 Bad Dürkheim (Kaiser-Wilhelm-H (T Tenn Haardt)  
13 C12. 10x M 0 7 sM + 3,0 und drei W mit juv. Deidesheim-NSG Bechsteinkop- Forst- Deidesheim 20.5.17 NW Deidesheim/W Forst [6515\_3\_ (T Tenn Haardt)  
1 A2. 1x M 21.5.17 NSG Haardtrand - Hinkelberg (JF Bindrich)  
2 Ind. 21.5.17 Altschweier, Sternenberg [7215 (M Haider)  
1 Ind. 21.5.17 Schriesheim Weinberge (HD) (M Post)  
7A2. 0 21.5.17 Forst an der Weinstraße [6515\_ (M Wink)  
1 Ind. 21.5.17 Dossenheim Weinberge (HD) (W Fischer)  
3 Ind. 1x M / 1x W 22.5.17 Weingarten (Baden) [6917\_1\_23s (M Hennenberg)  
6 Ind. 3x M / 1x W / 2x 1. KJ / diesjährige 0 23.5.17 Deidesheim SW [6515\_3\_51s] (DÜ (C Heber)  
1 Ind. 23.5.17 Dossenheim Ruine Schauenburg (M Wink)  
3 Ind. 3 Exemplare, 1x M eindeutig. Am Teich. 24.5.17 Dossenheim Weinberge (HD) (W Fischer)  
1 A2. 0 25.5.17 Forst an der Weinstraße [6515\_ (B Crusan)  
1 Ind. 1x M 25.5.17 Weingarten (Baden) [6917\_1\_23s (M Hennenberg)  
1 Ind. 25.5.17 Weingarten (Baden) [6917\_1\_23s (M Hennenberg)  
2 Ind. 0 26.5.17 Deidesheim SW [6515\_3\_51s] (DÜ (Anneli Pfeffer)  
3 A2. 1x M 0 26.5.17 W Leistadt (Münchberg, Rotstei (G Ruppel)  
1 Ind. 26.5.17 Dossenheim Ölberg Süd [6518\_1\_ (M Wink)  
1 A2. 1x M 0 27.5.17 Wachenheim an der Weinstraße [ (G Ruppel)  
1 A1. 1x M 0 27.5.17 W Forst an der Weinstraße/S Wa (G Ruppel)  
1 A2. 1x M 0 27.5.17 Deidesheim (Michaeliskapelle) [ (G Ruppel)  
2 B3. 1x M / 1x W 0 27.5.17 NW Deidesheim/W Forst [6515\_3\_ (G Ruppel)  
1 A2. 1x M 0 27.5.17 Wachenheim an der Weinstraße [ (G Ruppel)  
1 Ind. 0 27.5.17 NW Deidesheim/W Forst [6515\_3\_ (G Schäfer)  
1 A2. 0 27.5.17 Asselheim-Höllenberg (DÜW) (M Wink)  
3 A2. 0 28.5.17 NSG Felsenberg - Berntal (Mirko Basen)  
1 Ind. 29.5.17 Dossenheim Weinberge (HD) (W Fischer)  
1 Ind. 29.5.17 Dossenheim Ölberg Süd [6518\_1\_ (W Fischer)  
2 B4. 2x M 30.5.17 NSG Haardtrand - An der Kro (JF Bindrich)

3 Ind. 1x W 0 30.5.17 Deidesheim (Michaelskapelle) [ ( M Ziara)  
 2 Ind. 1x M 0 30.5.17 NW Deidesheim/W Forst [6515\_3\_ (M Ziara)  
 1 Ind. 31.5.17 Altschweier, Sternenberg [7215 (D Gustav)  
 1 Ind. 31.5.17 Dossenheim Ölberg Süd [6518\_1\_ (W Fischer)  
 1 Ind. 03.6.17 Altschweier, Sternenberg [7215 (M Haider)  
 1 Ind. 03.6.17 Dossenheim Ölberg Süd [6518\_1\_ (M Wink)  
 2 A2. 2x M 0 03.6.17 NSG Felsenberg - Berntal (S Helmer)  
 1 Ind. 04.6.17 Altschweier/Affental [7214\_4\_6 (Angelika Göser)  
 1 Ind. 05.6.17 Weingarten (Baden) [6917\_1\_23s (G Schön)  
 1 A2. 05.6.17 Landau in der Pfalz [681\_02 (M Entling)  
 1 Ind. 05.6.17 Dossenheim Weinberge (HD) (M Wink)  
 6 B4. 4x M ad 0 mind. 4 singende M in unmittelbarer Nachbar-  
 schaft direkt unterhalb und nördlich des Wanderparkplatzes Mi-  
 chaeliskapelle, dazu ca. 2 weitere Vögel 06.6.17 Deidesheim SW  
 [6515\_3\_51s] (DÜ (Lars Lachmann)  
 3 A2. 0 3 Reviersänger 07.6.17 Deidesheim SW [6515\_3\_51s] (DÜ  
 (S Natterer)  
 1 Ind. 07.6.17 Dossenheim Weinberge (HD) (W Fischer)  
 2 Ind. 1x M ad. / 1x W ad. M singt 08.6.17 Dossenheim Weinberge  
 (HD) (S Stadler)  
 1 Ind. 1x M ad. 11.6.17 Dossenheim Weinberge (HD) (M Ziara)  
 2 A2. 0 11.6.17 Ruppertsberg [6615\_1\_01n] (DÜW (Till J Linke)  
 1 Ind. 0 12.6.17 Neustadt an der Weinstraße [66 (Andre Toth)  
 1 A2. 1x M 0 Beobachter: H. Weber 17.6.17 Heppenheim (Berg-  
 straße) [6317\_ (Gerrit Rohleder)  
 5 Ind. 0 20.6.17 Haardt [6614\_2\_19s] (NW) (C Heber)  
 1 Ind. 27.6.17 Dossenheim Weinberge (HD) (M Ziara)  
 1 Ind. 0 30.6.17 W Wachenheim/S Seebach (Mundha (R Steinhau-  
 sen)

**Vorkommen bei uns: besonders Haardttrand der Pfalz, Weingar-  
 ten und Dossenheim/Schriesheim (auch Heppenheim, Wein-  
 heim)**

**Zippammer:**

Im Nature 2000 Vogelschutzgebiet Dossenheim-Schriesheim gab  
 es vor 10 Jahren noch Brutvorkommen; mit FNO Kuhberg erlo-  
 schen  
 2017 seit Februar bis April waren mehrere Vögel anwesend; ver-  
 mutlich Brutversuch

2 Ind. @25213971 10.4.17 Dossenheim Ölberg Süd [6518\_1\_ (T  
 Lepp)  
 1 Ind. 18.4.17 Dossenheim Ölberg Süd [6518\_1\_ (Eike Schulze)  
 1 Ind. 1x M 18.4.17 Dossenheim Ölberg Süd [6518\_1\_ (M Ziara)

Zippammer  
 Jahreszeitliche Verteilung Beobachtungen

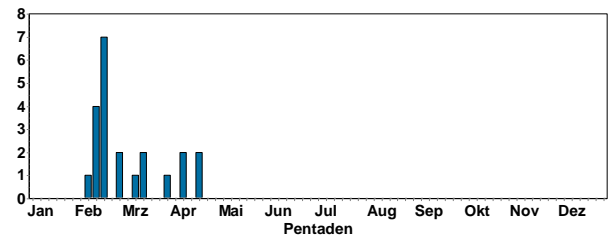

© W. Fischer

**Ortolan:**



© C. Bernitt

1 Ind. sitzt kurze Zeit auf dem Erdstreifen vor dem überfluteten  
 Bereich, dann Abflug Ri NW 14.4.17 Bruchsal [6817\_1\_23n] (KA)  
 (M Seiser)  
 2 Ind. 2x M ad 24.4.17 Linkenheim-Hochstetten [6816\_4 (T Wir-  
 sing)  
 1 Ind. 1x M mit Goldammern auf umgebrochener Brache Nahrung  
 suchend 27.4.17 Harthausen [6615\_4\_60s] (RP) (JF Bindrich)

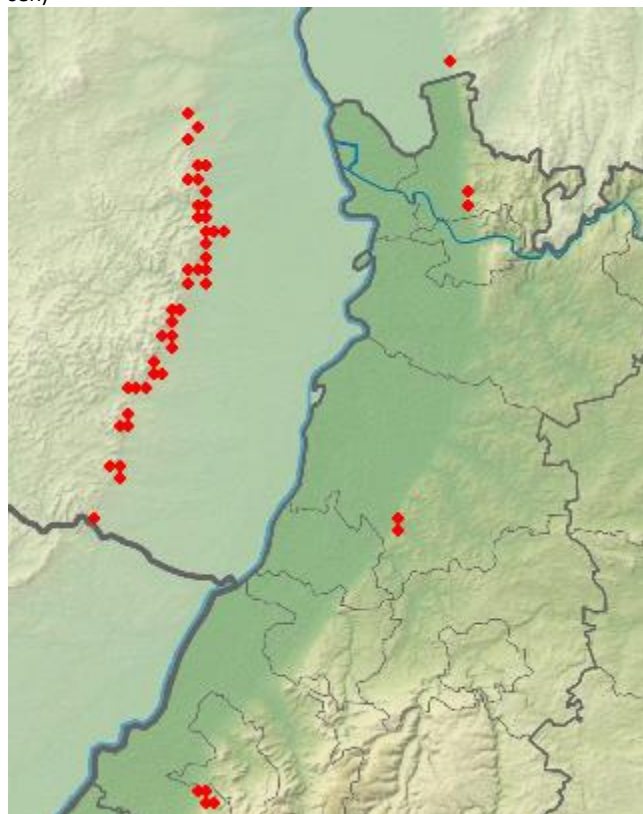

Zaunammer  
 Jahreszeitliche Verteilung Beobachtungen

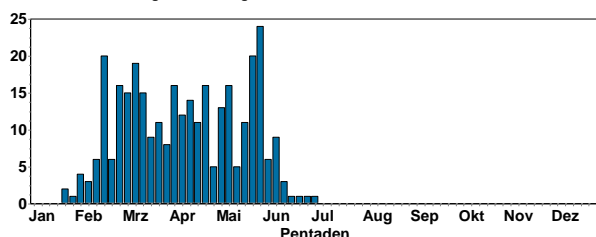

Schon im Februar kehren die Zaunammern in die Brutgebiete zu-  
 rück.

1 Ind. 1x M 29.4.17 HD-Ziegelhausen (Zentrum) (H Holland)  
 1 Ind. 09:54 niedrig NO z. 30.4.17 NSG Ebenberg (südl. Ortsrand L (JF Bindrich)  
 1 Ind. 1x M rastet in Kirschbäumen u. Reben, singt auch kurz 02.5.17 Duttweiler [6615\_3\_53s] (NW) (JF Bindrich)  
 1 Ind. H Hoffmann, meldet 1 Exemplar an der Fütterung 05.5.17 Aglasterhausen Mitte [6619\_2\_3 (H Bott)



Orpheusspötter © K. Hofmann



© C. Bernitt

Rohrammer:

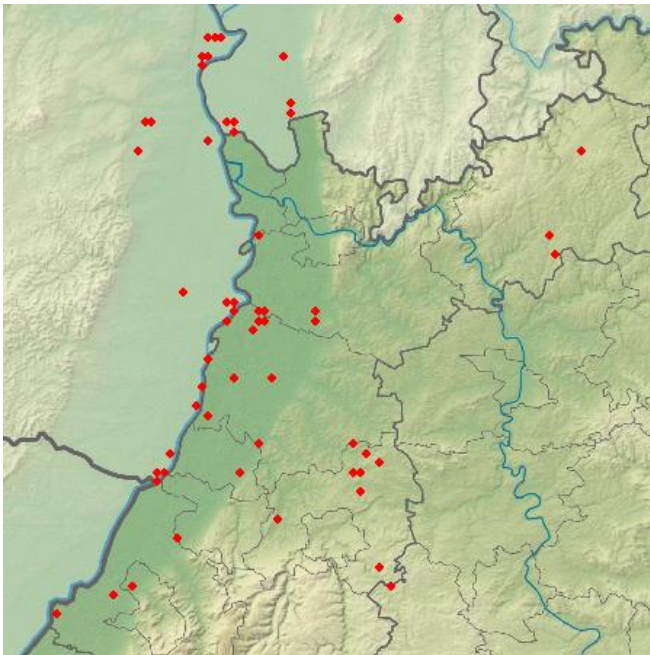

Schafstelze

Rohrammer  
 Jahreszeitliche Verteilung Beobachtungen

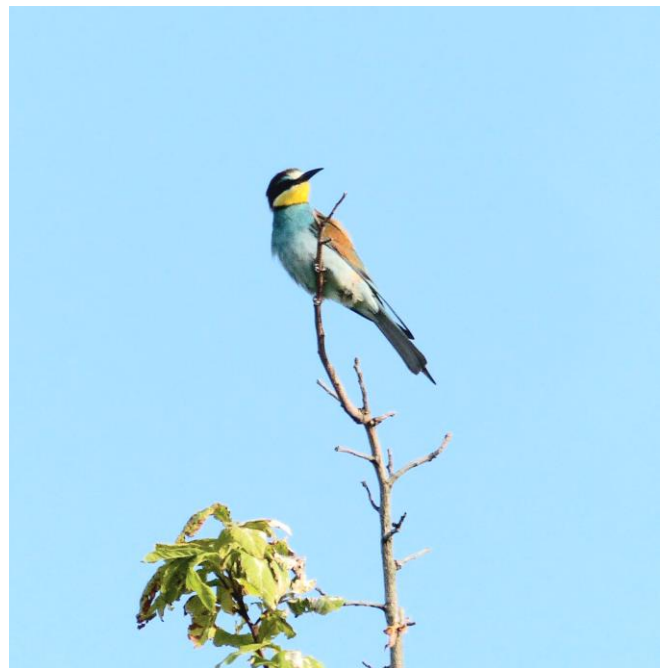
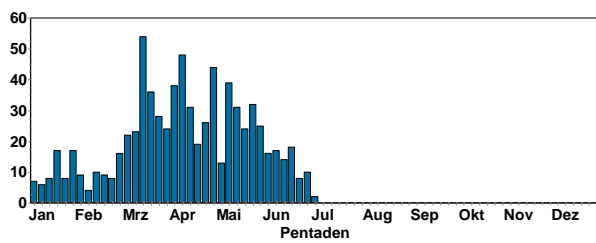

Bienenfresser © D. Koch



Neuntöter © U. Mahler



Neuntöter © J. Dreher

**Literaturhinweise:**

**WINK, M. (2014) ORNITHOLOGIE FÜR EINSTEIGER. SPRINGER-SPEKTRUM, HD**

Aktuelle Beobachtungsdaten aus Nordbaden finden Sie auch in den Birder-Foren:

<http://www.hgon.de/voegel/beobachten/hgon-birdnet/>

<http://www.ornitho.de/>

<https://www.ogbw.de/>

<http://www.ornithologie-nordbaden.de>



Mein besonderer Dank gilt wieder allen Avifaunisten und Birdern, die ihre Beobachtungen gemeldet oder auf [www.ornitho.de](http://www.ornitho.de) eingetragen oder Fotos zur Verfügung gestellt haben. Diese Datenbanken sind für die Avifaunistik und für den Arten- und Naturschutz von großer Bedeutung. Daher die Bitte, auch zukünftig alle Daten bei [Ornitho.de](http://www.ornitho.de) einzutragen oder mir direkt zu melden. Emails an: [MW.Ornithologie@gmail.com](mailto:MW.Ornithologie@gmail.com)

(Prof. Dr. M Wink, Universität HD, IPMB, INF 364, 69120 HD; Tel.: 06221-544881)